

KOHO-YAWATAHAMA

広報 やわたはま

The PublicRelations : Volume.1

八幡浜市開庁式(3月28日)



新市に期待します — 市民の声 ...3ページ

平成17年4月号

CONTENTS

- ② 新しい八幡浜市の幕開け
- ④ 庁舎案内
- ⑥ 4月24日は八幡浜市長選挙の投票日

April 2005

4

<http://www.city.yawatahama.ehime.jp>

新しい八幡浜市の幕開け

新生八幡浜市の前途に
栄光あれ



市長職務執行者
二宮 通明

平成17年3月28日、八幡浜市と保内町が合併し、新しい八幡浜市が発足いたしました。この度の合併を振り返ってみますと、平成14年9月2日、八幡浜市・保内町任意合併協議会設置、同年10月1日、第1回八幡浜市・保内町合併協議会を開催いたしました。以来協議を重ね、平成16年10月22日の第29回合併協議会をもって全ての協議が整いました。同年11月1日愛媛県知事立会の下、八幡浜市・保内町合併調印式を執り行いました。11月8日、八幡浜市議会廃置分合関連五議案可決、保内町議会廃置分合関連三議案可決二議案否決となりました。国・県に対する廃置分合の申請が出来ない状態に陥った事態を突破すべく第30回ないし32回と協議会を

開催いたしました。

その間、市民、町民の合併に対する強い意向を受け、市・町議会の協議連携により、平成17年1月18日、保内町議会に於いて先に否決された二議案が可決されました。同年1月19日、愛媛県知事に申請し、2月24日、総務大臣の告示を頂き、この度の合併協議手続の全てを終えることが出来ました。

二年半に及ぶ合併協議、紆余曲折はありましたが、市民、町民の合併に向けた力強い意向を受けて、新生八幡浜市の誕生をみることが出来ました。合併協会委員の皆様はじめ、旧八幡浜市議会、保内町議会の議員諸氏に対し、衷心から感謝申し上げます。合併によって新たな歴史のスタート台に立つこととなります。お互いの立場を尊重し「融和と協調」の精神を持って、みんなで力を合わせ「明るく住みよい元気なまちづくり」に向かって総力を結集して取り組み、後世の市民から合併してよかったと評価されるよう全力を尽くして市政を推進しなければなりません。我々の愛するこの郷土には輝かしい歴史と文化があります。

1878年県下初の第二十九国立銀行、1887年四国初の宇和紡績会社、1899年県下二番目の八幡浜商工会議所の発足、1901年県下初の八幡浜商業学校などがあります。

四国の西の玄関口、伊予の大阪の進取の気性、バイタリテイを存分に発揮し、新生八幡浜市の前途に限りない栄光あらんことを念じまして、新市発足のご挨拶といたします。



「元気な街」を願う

かわぐち しげあき
川口 重明さん（合田）

八幡浜と保内町は共にみかんが基幹産業であり、全国的にも有名ですが、一次産業を取り巻く情勢は年々厳しいものとなっています。合併を機にお互いの良いところを融合させて、日本一のみかんと、さかなのまちとして、地域産業が充実し、『新・八幡浜』が元気な街になることを願っています。さらに広がったオレンジ色の段々畑と青い海、すばらしい環境で生きていくことを誇りに感じながら、大いに発展してくれることを期待します。



よりよい子育て環境

やまもと えみ
山本 恵美さん（稻ヶ市）

これまで、保内町に住む友人から子育て支援の様子を聞き、「それいいな。こっちはこんなのあるよ。」と話をしていました。合併で、これまでのお互いの良いところを残し、よりよい子育て環境が整っていくことを期待しています。子供たちがのびのびと育ていけるよう、新市の大人みんなが協力していけるといいなと思います。



「合併してよかった」と笑いたい

なるみ いさむ
成見 勇さん（保内町駄場）

合併したからには、それぞれの想いを持つ「まち」と「まち」が良さを出し合い、融合して心地良い活気ある音の聞こえる魅力あふれる八幡浜になってほしいと願います。

そのためには市民からの直接の声に耳を傾け、広く意見を求めてほしいと思います。しかも迅速に対応し、スピード感のある行政サービスをモットーとしてほしいと思います。

将来合併してよかったと笑いたい。



高齢化に対応したまちづくり

しらいしのぶとし
白石 信利さん（日土町森山）

八幡浜と保内町は昔から交流も深く、似たところも多いだけに仲良くやっていけると思います。急速に高齢化が進む中、歩きやすい道づくりや、バリアフリー等福祉にも力を入れていただき、優しいまちづくりを進めて欲しいと思います。うれしいことは倍に、苦しいことは半分に、互いに協力して二人三脚でやっていけるよう期待し、新市の誕生を喜びたいと思います。

新市に期待します 市民の声



住みやすいまちであること

みやべまほ
宮部 真帆さん（保内町神越）

新市となって、今まで以上に活力ある地域となってほしいと思いますが、一方で新市となっても、漁業やみかんといった豊かな大自然と温かい人情にあふれる魅力あるまちづくりで今までと変わらず、住みやすいまちであることを望みます。

そしてなによりも、新市に生きる私たちひとりひとりが健康で充実した毎日をおくることが未来あるまちにつながっていくのだと思います。



紳士淑女の精神を

しらいしひさはる
白石 久晴さん（保内町本町）

新市発足おめでとございます。太陽、宇和海、山々の自然に恵まれ、食べ物に恵まれ、人の良さを生み、健康も生まれ平地は小さいがすばらしい社会を造りました。

保内、八幡浜は江戸末期から商業が盛んになり、明治、大正、昭和、平成と苦労しながら現在の新市に至りました。これからは流通、情報が進み、世間が小さくなり、人の往来も多くなります。新市においては紳士淑女の精神を醸成することが大切だと思います。

市庁舎のご案内



6F



5F



4F



3F



2F



1F

八幡浜庁舎

〒796-8501
八幡浜市北浜一丁目1番1号
☎ 22-3111



EV=エレベーター
WC=トイレ

保内庁舎

〒796-0292
八幡浜市保内町宮内1-260
☎22-3111

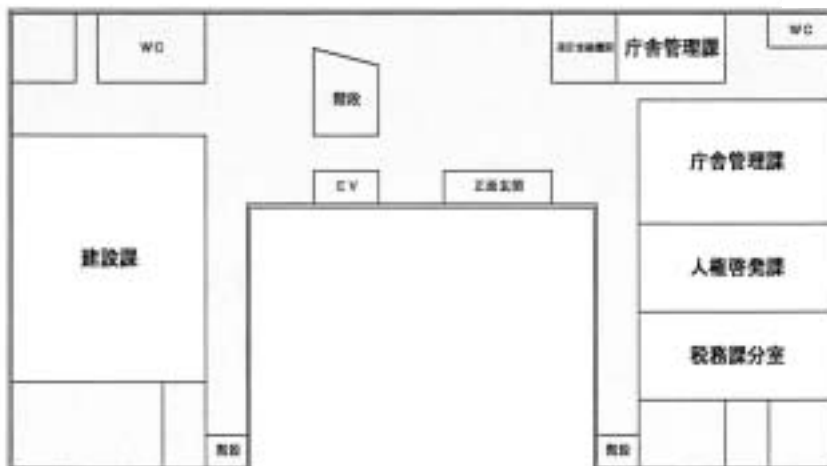
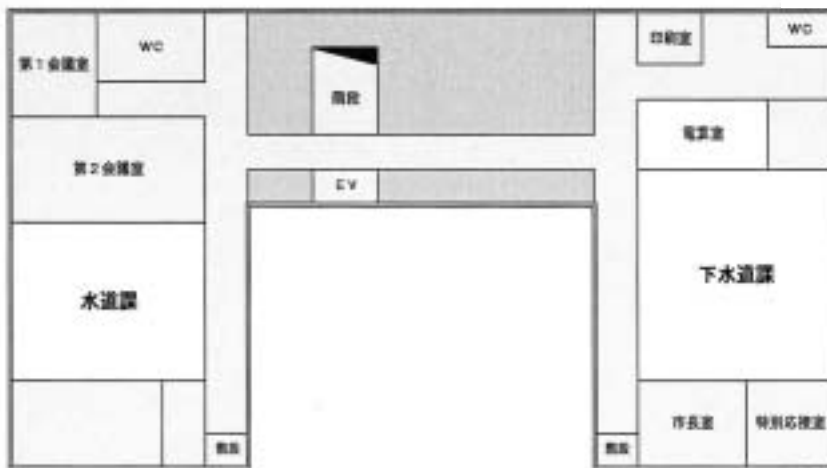
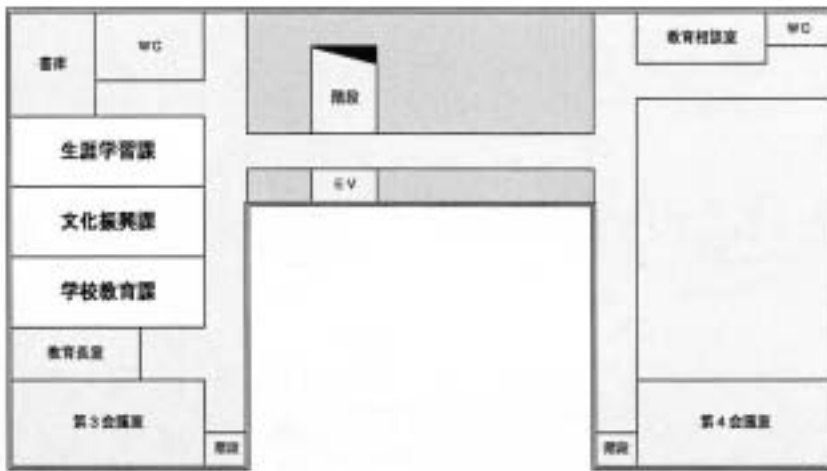

八幡浜市行政組織機構図

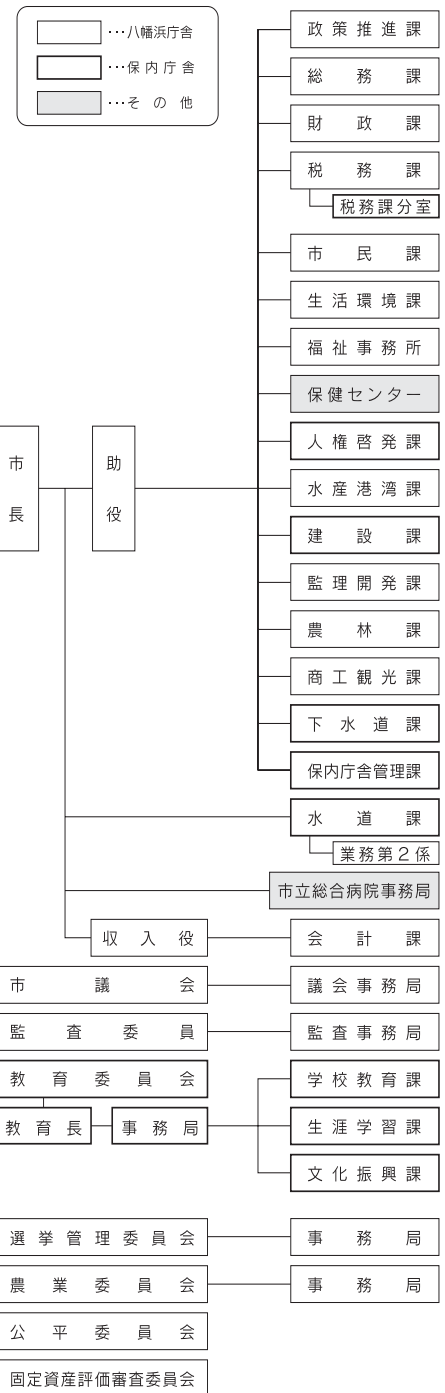

を決めるのはあなたです! 4/24日は八幡浜市長選挙の投票日

開票

- ◎ 日時 / 4月24日(日) 午後9時～
- ◎ 場所 / 八幡浜庁舎5階大会議室

※参観人は50人に制限します。

投票

- ◎ 日時 / 4月24日(日) 午前7時～午後8時
- ◎ 場所 / 各投票所(一覧表参照)

※第6～12第14～16及び第24～28投票所は午後7時、第13投票所は午後5時30分まで

投票できる人

今回の選挙で投票できるのは、平成17年4月24日現在で満20歳以上(昭和60年4月25日以前に生まれた人)の方で、住所が平成17年1月16日以前から旧八幡浜市及び旧保内町を含めて引き続き八幡浜市にあり、当市の住民基本台帳に記録されている方です。

なお、住民票は八幡浜市に残しているが実際に住んでいない学生や転出している人、また、公職選挙法の規定により選挙権のない人は投票することができません。

投票所入場券

4月18日に、圧着式ハガキにて世帯ごとに世帯主宛で郵送します。ハガキの表面右下からゆっくり剥がし、裏面も同じく右下からゆっくり剥がしてください。(図①)その中に各世帯ごとの入場券が印刷されていますから、必ず切

取って各自が投票所に行かれる時にお持ちください。(図②)第1～第4投票区において

は、投票所名のあとに①又は②と記載されておりますので、投票所に行かれたら、その番号の窓口で受付を行ってください。

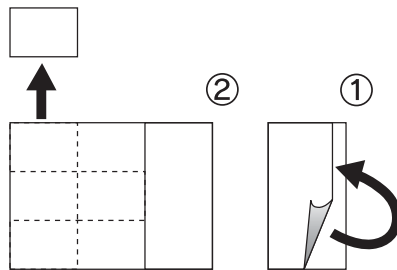

期日前投票

都合により投票日当日に投票所に行くことができない方は期日前投票ができます。市役所八幡浜庁舎2階202会議室もしくは保内庁舎1階ホールまでお越しください。

期間は告示日の翌日の4月18日(月)から投票日前日の

投票所の変更

4月23日(土)までの午前8時30分から午後8時までです。(土曜日も投票できます)投票には投票所入場券をお持ちください(無くても投票できます)。投票の際には一定の事由に該当すると見込まれる旨の宣誓書に必要事項を記載していただきます。なお旧保内町で実施しておりました磯津出張所での期日前投票は廃止します。

第1投票所

第1投票所(江戸岡小学校)は、体育館2階を使用しておりましたが、新校舎が完成いたしましたので、今回より校舎1階を使用します。

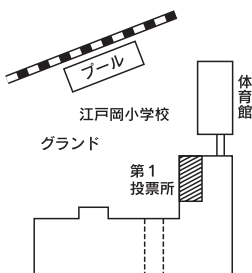

投票区別区域一覧

投票所	区域	投票所閉鎖時刻
1 江戸岡小学校	桜谷、駅前、神宮前、東矢野町、神宮通、松蔭町、花小路、清水町(旧八幡浜市に属する区域)、愛宕、矢野町1~6、江戸岡、東新川、大正町、浜田町、片山町、本町(旧八幡浜市に属する区域)、大門、横町、浜之町、中央、山越、新和田町、産業通(一部を除く)	午後8時
2 白浜小学校体育館	新港、戎町、新町5、琴平町、港町、北浜1丁目、旧港、海望園、松本町、幸町、東近江屋町、西近江屋町浜通、西近江屋町、白浜通、喜多町、裁判所通、花園町、大平、緑ヶ丘、津羽井、高城、中浦、大内浦、杖之浦、勘定、愛宕山団地	
3 松蔭小学校講堂	矢野町7、須崎、海老崎、新栄町、船場通、下道、旧役場通、千代田町、中央マーケット、新川、旭町、天神通、昭通、大黒町(北大黒町、南大黒町を含む)、朝夕橋、仲之町、新町1~4、栗野浦、大谷口、広瀬、古町(2丁目の一部を除く)	
4 神山地区公民館	徳雲坊、産業通の一部、古町2丁目の一部、清滝、川筋、鯨、千畳、元井、新道、大峠、湯島、日の浦団地、国木、牛名、川舞、迫田、王子、八代1丁目、人加志、野中、水ノ元、元城団地	
5 松柏中学校体育館	南柏、松柏、松尾、稲ヶ市、木多町、千文駅前、末広、田浪、新開町、郷中央、郷横畑、郷梨尾、上郷、末広西	
6 舌田保育所	舌間、合田	午後7時
7 川之内小学校講堂	南裏、川之内、古藪	
8 長谷小学校	高野地、古谷	
9 双岩地区公民館	若山、谷、釜倉、中津川	
10 布喜川保育所	布喜川、横平	
11 川上地区公民館	白石、川名津、上泊	
12 真穴中学校	穴井、真網代	
13 大島開発総合センター	大島	午後5時30分
14 日土地域農業総合センター	今出、神明、出之奥、下河原、防川、新堂、続藪、松岡、梶谷岡、中当	午後7時
15 日土保育所	榎野、森山、小坂、川辻、横尾地、田之窪	
16 日土東保育所	野地、瀬田、筵田、尾之花、久保田、檜木、福岡	
17 須川公民館	須川里、日之地、奥	
18 喜須来小学校体育館	神越、城高、喜木町、磯岡	午後8時
19 川之石小学校体育館	琴平、本町(旧保内町に属する区域)、赤網代、内之浦、和田町	
20 雨井ふれあいの家	雨井、西町	
21 新楠町公民館	楠町	
22 清水町集会所	清水町(旧保内町に属する区域)、駄場(一部を除く)	
23 宮内小学校体育館	駄場の一部、西之河内、宮内里、舟来谷、大竹	
24 両家枇杷谷集会所	枇杷谷、両家	
25 鼓尾公民館	鼓尾	午後7時
26 磯津公民館	磯崎	
27 喜木津体育館	喜木津	
28 広早公民館	広早	

新市のかじ取り役

第4投票所

第4投票所は、神山小学校体育館2階を使用しておりますが、元井団地に神山地区公民館が新築されたことにより、今回から神山地区公民館大ホールを使用します。

投票所を閉鎖する時刻の変更

旧保内町に属する投票所のうち、次の5投票所では投票所を閉鎖する時刻を1時間繰り上げて午後7時に閉鎖します。

第24投票所

第24投票所 両家枇杷谷集会所
第25投票所 鼓尾公民館
第26投票所 磯津公民館
第27投票所 喜木津体育館
第28投票所 広早公民館
旧八幡浜市に属する投票所は従来とおりです。

選挙ワンポイント

船員の投票

船員で選挙人名簿登録証明書の交付を受けている方は、期日前投票・不在者投票や投票所で投票する時、この証明

書をお持ちいただくかなければ投票することができませんので、ご注意ください。

郵便等による不在者投票

身体に一定程度を超える程度の障害がある方は、その方の現在する場所での投票を記載し、これを郵送して不在者投票ができます。対象者は、身体障害者手帳もしくは戦傷病者手帳の交付を受け、公職選挙法に定める障害がある方または要介護状態区分が要介護5の介護保険被保険者証の交

付を受けている方で、「郵便等投票証明書」を交付されている方に限られます。

郵便等による不在者投票の請求期限は、4月20日(水)の投票日前4日(水)までですのでご注意ください。

4月1日から、 個人情報保護法が全面施行されます

総務課 ☎(22)3111

近年、経済・社会の情報化の進展に伴い、官民を通じてコンピュータやネットワークを利用して、大量の個人情報処理されていますが、個人情報はその資質上、いったん誤った取り扱いをされると個人に取り返しのつかない被害を及ぼす恐れがあります。

そこで、誰もが安心して高度情報通信社会の便益を享受するための制度的基盤として、平成15年5月に成立、公布された個人情報保護法が平成17年4月1日から全面施行されます。

※詳しくは内閣府国民生活局ホームページをご覧ください。
<http://www5.cao.go.jp/seikatsu/kojin/index.html>

事業者はどのようなルールを守ることになるの？

個人情報取扱事業者は個人情報の利用目的を明らかにし、その範囲内で個人情報を取り扱わなければならない。また本人の同意を得ずに個人データを第三者に提供することは原則禁止されます。これにより予測のできない個人情報の利用や、身に覚えのない事業者等への個人情報の提供が防止されます。さらに個人データの安全管理措置、従業者や委託先への監督など個人情報の適正な取扱いに関するルールが適用されます。

なお、事業者が義務規定に違反して不適切に個人情報を取り扱っている場合には、事業を所管する主務大臣が必要に応じて事業者に対し勧告、命令等の措置をとることとなっており、事業者が命令に従わない場合には罰則が適用されます。

消費者はこの法律により何ができるようになるの？

個人情報の本人は、個人情報取扱事業者に対して、自分に関する情報の開示や訂正等を求めることができるほか、事業者が法律の義務に違反して個人情報を取り扱っているときは、その利用停止等を求めることができます。

また個人情報に関するトラブルや疑問は、事業者や認定を受けた個人情報保護団体による苦情対応のほか、地方公共団体、国民生活センターの苦情相談窓口などでご相談いただけます。

なお、事業者には法律の規定を遵守するほか、個人情報の保護に主体的に取り組むことが期待されますが、ご自分の大切な個人情報を守るためには、自分の情報をむやみに提供しないようにするなど、「自分の情報は自分で守る」という意識を持つことも重要です。

^^^...
これであの娘の
情報をゲットだ



注) 犯罪です

市税等口座振替制度の利用について

会計課 ☎(22)3111

新市では、次の金融機関で市税等の支払いができます。
口座振替による支払いもできますのでご利用ください。
口座振替を利用される方は口座振替依頼書に必要事項を記入し、提出してください。

口座振替ができる金融機関等

- 伊予銀行・愛媛銀行・
- 西宇和農業共同組合・
- 四国銀行・香川銀行・
- 高知銀行・愛媛信用金庫・
- 八幡浜漁業協同組合・
- 四国労働金庫・郵便局

※水道使用料については水道課へお問い合わせください。

口座振替ができる科目	振替日
介護保険料	7月～2月の末日
国民健康保険税	7月～2月の末日
市県民税	6・8・10・1月の末日
固定資産税	5・7・9・12月の末日
軽自動車税	5月末
住宅新築資金等貸付金償還金 戸別合併処理浄化槽使用料 教員住宅使用料 市営住宅使用料 保育所保育料	月末
幼稚園使用料 駐車場使用料 市営スポーツセンタープール使用料 小規模下水道使用料	10日
水道使用料・下水道使用料	10日

■診察券

磁気により患者様の患者番号・氏名・生年月日・性別等が記憶されております。再診時には、自動再来受付機での受付や各種検査の受付で機械に通すために必要です。診察券は診察時に提出していただきますが通常時はご自身で大切に保管ください。



■自動再来受付機について

新しい診察券をお持ちの患者様は、自動再来受付機で受付を済ませて、診療科の前でお待ちください。
診察券をお持ちでない患者様は、有人受付（窓口）へお越しください。最初に受診される診療科までは医事職員がカルテを搬送いたします。なお、複数科受診される方については、二つめ以降の科へ移動される時からカルテをご自身でお持ちいただけます。

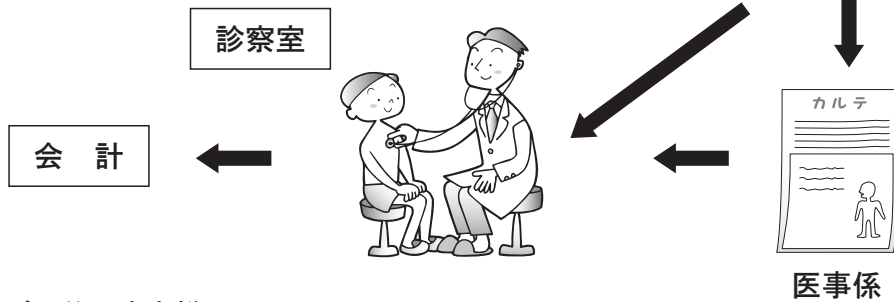

■ご予約の患者様

外来予約の患者様も中央ロビーの再来受付機で手続きが必要になります。

■お薬について

従来どおり処方箋を院外薬局へお持ちください。

当院では、医療IT化の一環として5月6日より、新医事会計システム及びオーダーリングシステムが本格稼働します。この新医事会計システムでは、従来診療科ごとであった患者様のカルテが一冊にまとまります。

それに伴い、診察券も一枚になります。このオーダーリングシステムでは、処方・予約が対象となり、診察室から直接指示が出せるようになり、診察の質の向上や医療安全にも資する仕組みになっていきます。

医療会計システムが新しくなります

市立八幡浜総合病院 ☎(22)33211

日程表

4月 11日	市民会館駐車場	9:30~11:00
	中津川自治公民館	13:30~14:00
	日の浦団地バス停	14:20~14:40
12日	古谷地区	9:30~9:50
	高野地三叉路	10:00~10:10
	長谷小学校	10:20~10:30
	津羽井自治公民館	10:50~11:10
	八代団地入口	13:30~13:50
13日	八代自治公民館	14:00~14:30
	穴井自治公民館	9:30~10:00
	真穴選果場	10:20~11:00
	川上支所	13:30~14:00
14日	舌田地区公民館	14:10~15:00
	舌間集会所	15:10~15:30
	栗野浦集会所	9:30~10:00
15日	江戸岡地区公民館	10:10~10:50
	勘定日の丸組合	13:30~14:10
	大平自治公民館	14:20~14:50
	川之内小学校	9:20~9:50
	郷自治公民館	10:00~10:30
18日	保健福祉総合センター	10:40~11:00
	千丈小学校	13:30~14:10
	千丈地区公民館	14:20~14:50
	布喜川集会所	9:30~9:50
	横平選果場	10:00~10:30
19日	谷集会所	10:30~10:40
	釜倉集会所	11:00~11:20
	双岩支所	14:00~14:20



20日	日土東小学校	9:30~10:00
	J A 川辻支所	10:20~11:00
	日土支所	13:30~14:20
21日	日土町今出地区	14:40~15:00
	大島開発総合センター	13:00~13:30
22日	八幡浜庁舎東側駐車場	9:30~10:50
	古藪集会所	11:20~11:40
26日	須川公民館	9:00~9:40
	喜須木Aコープ駐車場	9:50~10:50
	神越集会所	11:00~11:30
	宮内Aコープ駐車場	13:20~14:50
27日	宮内里(里栄橋附近)	15:00~15:30
	雨井バス停	9:00~10:00
	本町公民館	10:10~10:50
28日	和田町公民館	11:00~11:40
	楠町公民館	13:30~14:20
	中央公民館	14:30~15:40

生後91日以上の子犬の飼い主は、生涯一度の登録と毎年1回の狂犬病予防注射が義務付けられています。なお、都合により会場に来られない方は、最寄りの動物病院をご利用ください。(事前)に送付したハガキをお持ちください。

犬の登録と狂犬病予防注射

▽料金:
新規登録手数料 3000円
注射料 2850円

生活環境課 ☎(22)3111

消防団の名称が変わりました

3月28日の市町合併に伴い、消防団の名称が次のとおり変更となりました。

旧八幡浜市

新名称

旧名称

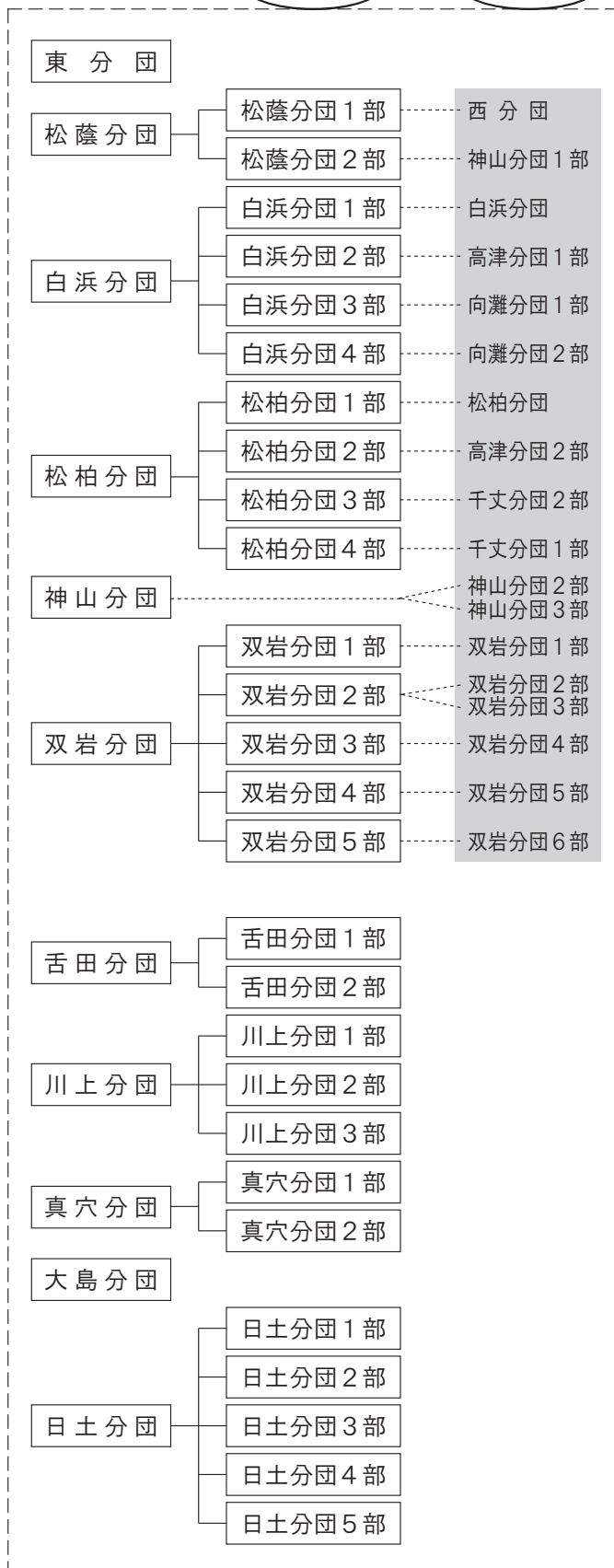

旧保内町

新名称

旧名称

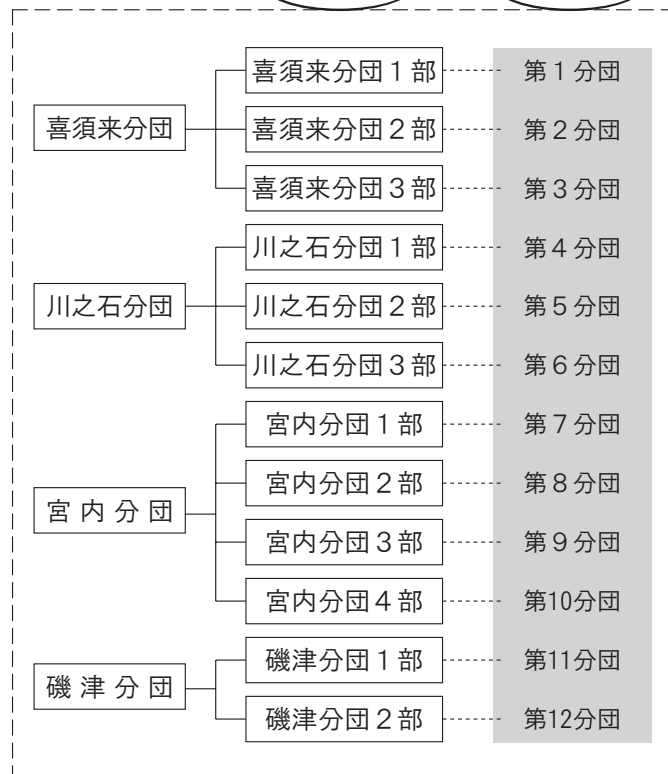

愛媛県初

最新鋭の高規格救急自動車が寄贈される

全国共済農業協同組合連合会愛媛県本部から、高規格救急自動車が寄贈されました。

寄贈された高規格救急自動車は、山間部などでも高い旋回性を確保、また愛媛県初の寄贈となる最新医療機材を搭載しており、救命士が同乗することによって、より高度な救命活動が可能となります。



危険物取扱者試験

- 日時／6月19日(日) 午前10時～
- 会場／愛媛県立八幡浜工業高等学校 ほか県下5会場
- 試験の種類／甲種・乙種第1類～第6類・丙種
- 受験願書の受付期間／4月11日～22日
- ※財消防試験研究センター愛媛県支部へ送付してください。
- 願書は地方局・消防本部及び消防署各分署にあります。
- 準備講習会／県下6会場
- 南予地区-大洲市5月24・25日
- 宇和島市5月27・28日
- ※講習会の申し込み及びテキスト(法令・実務・問題集)購入は、八幡浜地区消防本部でも可能です。
- 問合せ／八幡浜地区施設事務組合消防本部内
八幡浜地区危険物安全協会事務局
TEL23-0199

市民スポーツセンターへ行こう!

☎ 22-3110

◇◇◇ フロア 成人対象教室 ◇◇◇

曜日	10:00~11:00	19:00~20:00
火曜日	エアロビクス	
水曜日	転倒予防体操	
木曜日	エアロビクス	らくらくヨーガ
金曜日	太極拳	ステップエアロ
土曜日	シニア体操	エアロビクス

17年度
新教室を増設!

新

教室名	体力レベル	消費エネルギー量	内容
転倒予防体操	ステップ①	★★	各種エアロビクス、バランスボールなどのエクササイズ
シニア体操	ステップ②	★★★	各種エアロビクス、バランスボールなどのエクササイズ
太極拳	ステップ②	★★★	歩行(基礎の動き)と24式太極拳
らくらくヨーガ	ステップ②	★★★	ヨーガの基本動作(呼吸)による調身法
エアロビクス	ステップ③	★★★★	ストレッチ、エアロビクス、ウエイトトレーニング
ステップエアロ	ステップ③	★★★★	ステップ台をつかってエアロビクス 定員50名

使用区分	仕様	使用料	内容
フロア教室	1レッスン/単位	200円	上記に案内
トレーニングジム	一回/単位	200円	利用時間 / 全曜日 9:00~21:30
卓球	一回/単位	100円	利用時間 / 全曜日 9:00~21:30

「皆様に満足していただく指導を
そして、充実したセンター利用法を設定しています」
参加者を募集中

スポーツセンターフリー会員

ヘルス케어	1ヶ月/自由選択	5,090円	プール教室+フロア教室+プール遊泳+トレーニングジムが利用できる
-------	----------	--------	----------------------------------

◇◇◇ フール 成人対象教室 ◇◇◇

曜日	11:10~11:50	14:00~14:40	15:00~15:40	19:00~19:40	20:00~20:40
火曜日	中級	指導者別プログラム	関節らくらく	上級	
水曜日	アクアビクス	らくらくビクス	初級	アクアビクス	
木曜日	初めて	上級	15:20 マミー&キッズ	中級	
金曜日	指導者別プログラム	指導者別プログラム	指導者別プログラム	水中運動	
火曜日	9:00~10:00	特別オープン	火曜日~土曜日	20:00~21:00	ナイトオープン
時間・曜日限定 スイム専属コーチ			時間・曜日フリー 専属トレーニングコーチ		

教室名	体力レベル	消費エネルギー量	内容	参加対象者泳力
関節らくらく	ステップ①	★★	各部位のストレッチ、強化(顔浸けなし)	—
らくらくビクス	ステップ②	★★★	アクアビクスの初歩(顔浸けなし)	—
アクアビクス	ステップ③	★★★★	アクアビクスの中・上級(顔浸けなし)	—
水中運動	ステップ③	★★★★	総合エクササイズ(顔浸けなし)	—
初めて	ステップ①	★★	水泳の基礎知識を指導/クロール練習	25m泳げない人限定
初級	ステップ②	★★★	クロール、背泳ぎを中心とした4泳法	50mしか泳げない人
中級	ステップ③	★★★★	4泳法の技術向上、体力UP	50m以上泳げる人
上級	ステップ④	★★★★★	4泳法の総合機能のUP	100m以上泳げる人
指導者別プログラムレッスン	★ ~ ★★★★★		指導者より館内告知される	—

教室区分	仕様	使用料	内容
水泳教室	週一回/指定制	4,070円	指定したコースで指導を受ける
スイム専属コーチ	週一回/予約制	4,070円	泳ぎの指導をマンツーマンで受ける(火曜:9:10~、15:00~水曜:15:00~)
専属トレーニングコーチ	週一回/予約制	5,090円	プールトレーニングを使っての総合トレーニングをマンツーマンで受ける
マミー&キッズ	木曜日/限定	4,070円	子供を指導者に預けて親がプールレッスンを受ける事ができる
使用区分	仕様	使用料	内容
プール定期	1ヶ月/フリー	4,070円	利用時間/月・日・夜日 10:00~19:00、火曜~土曜 10:00~21:30
プール	1時間/フリー	200円	利用時間/月・日・夜日 10:00~19:00、火曜~土曜 10:00~21:30
特別オープン	火曜日/限定	2,030円	開館前の9:00~10:00に遊泳(人に見られたいくつへの特別開放)ができる
ナイトオープン	火~土/限定	2,030円	20:00~21:30に遊泳ができる

みんなで歩いていい汗流そう

第37回 歩け歩け大会

4月10日(日) 午前8時40分スタート

■集合場所: 北浜グラウンド

■集合時間: 午前8時30分(雨天中止)

■コース:

Aコース 北浜~栗野浦~諏訪崎 往復約10キロ

Bコース 北浜~大内浦~長早 往復約4キロ

問合せ 八幡浜市教育委員会生涯学習課
☎ 22-3111

第21回 諏訪崎まつり

4月10日(日) 午前10時オープン

<無料送迎バス時刻表>

★行き

駅前発	大黒町営業所	沖の橋
9:00	9:05	9:10
10:00	10:05	10:10
11:00	11:05	11:10
12:00	12:05	12:10

★帰り

諏訪崎発
13:00
14:00
15:00
16:00

※車でお越しの方は「新川駐車場」へ駐車願います。
舌間側からの乗り入れも禁止です。
(会場へは無料バスで送迎いたします。)

お茶会・スタンプラリー・フォトコンテスト・ちらし寿司販売などイベントいっぱいです。

問合せ 商工観光課 ☎ 22-3111

あなたも愛機で挑戦しませんか?

第30回 二宮忠八翁飛行記念大会

4月29日(祝・金) 午前9時~

市民スポーツパーク(八幡浜市双岩)

※雨天の場合は4月30日に延期します。

会場の駐車場は大変混雑することが予想されますので、当日運行いたしますシャトルバスをご利用ください。

問合せ 商工観光課 ☎ 22-3111

平家谷 そうめん流し

4月29日(祝・金) 午前10時オープン

問合せ 商工観光課 ☎ 22-3111



図書館だより

八幡浜市立市民図書館 ☎22-0917
八幡浜市立保内図書館 ☎36-3050

八幡浜市立市民図書館 ☎22-0917
(八幡浜市本町1)

八幡浜市立保内図書館 ☎36-3050
(八幡浜市保内町宮内1-118)

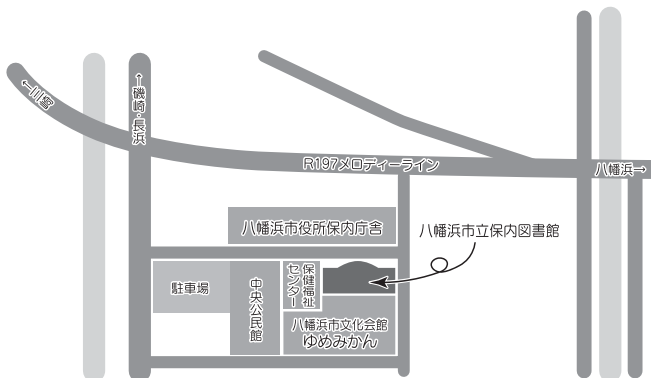
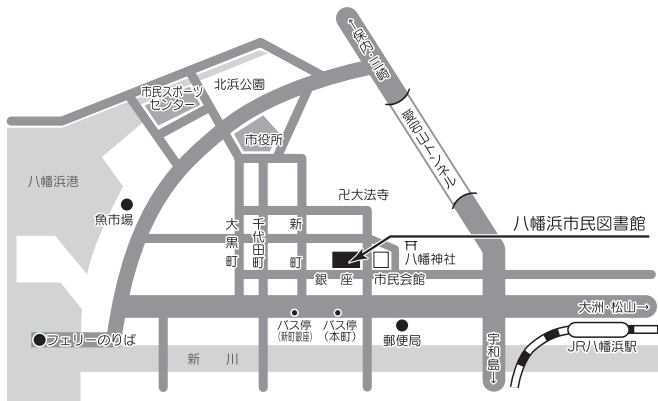

図書館利用案内 (共通)

- 開館時間 午前10時～午後6時
- 休館日 月曜日・月末整理日・年末年始・特別整理期間
- 貸出数 (期間)
本・雑誌・カセットブック・・・10冊以内 (3週間)
ビデオ・CD・・・2点以内 (1週間) ※市民図書館は貸出不可
- 返却
市民図書館で借りた本を保内図書館に、保内図書館で借りた本を市民図書館にというように、どちらでも返却できます。
- 利用者カード 年齢制限なし
現在使われている利用者カードを各館で使用してください。
(図書館システム統合後は1枚のカードで2館とも利用できるカードを作成する予定です)
はじめての方は各館で「図書利用カード」を作成してください。



巡回日	場所	時間
9日(土)	川之内消防倉庫前	10:00～10:20
	新開町住宅	10:30～11:00
	木多町住宅	11:10～11:40
	舌間集会所前	13:30～13:50
	川舞バス停前	14:10～14:40
	釜倉集会所前	15:00～15:20
	双岩地区公民館前	15:30～16:10
16日(土)	中津川自治公民館	16:30～17:00
	日土小学校	13:20～13:50
	日土東小学校	14:10～14:40
	川辻農協前	15:00～15:30
	日土農協前	15:50～16:20
23日(土)	出奥多目的集会所前	16:30～17:00
	布喜川集会所前	10:10～10:40
	日の浦団地集会所前	10:50～11:20
	穴井ちびっこ広場遊園地	13:50～14:20
	小網代	14:30～15:00
	真網代	15:10～15:40
5月7日(土)	川名津消防倉庫前	15:50～16:20
	吉田地区公民館前	16:30～17:00
	勘定自治公民館前	13:20～13:50
	緑ヶ丘	14:00～14:20
	津羽井自治公民館前	14:40～14:50
5月7日(土)	長谷小学校上の消防倉庫前	15:20～15:50
	千丈地区公民館間前	16:20～17:00



こどもの読書週間

期間 4月23日～5月12日
標語 「コノ星二八、本ガアル・・・」
読書週間記念行事



「しかけ絵本展」

場所 八幡浜市市民図書館 1階
内容 所蔵のしかけ絵本
約250冊を展示

「はるに会う絵本展」

場所 八幡浜市立保内図書館
内容 「入園・入学」「ともだち」
の絵本等「はる」におす
すめの絵本を展示

八西CATV 「えほんだいすき」「おすすめ図書」紹介
毎週月曜日 「えほんだいすき」 4月4日・18日
「おすすめ図書」 4月11日・25日
放送時間 午後6時30分・午後10時
翌日: 午前7時 (土・日は午前8時)・午前10時



4月図書館開館カレンダー

日	月	火	水	木	金	土
		5	6	7	8	9
10	11	12	13	14	15	16
17	18	19	20	21	22	23
24	25	26	27	28	29	30

◎一両館休館日 ○一市民図書館休館日 ●一保内図書館休館日



GO! GO! 浜っ子 4月号



アンコール子ども映画会

実施日：4月23日(土) 10:00~
 実施場所：総合福祉文化センター
 視聴覚室(2F)
 事業内容：『花いっぱいになあれ』
 『100ばんめのサル』
 『まんがインソップ物語
 北風と太陽、アリとハト、
 りこうなニワトリ』
 対象：小学生・幼児とその保護者
 参加費：無料
 問合せ先：八幡浜市視聴覚ライブラリー
 ☎ 24-1822

「ふるさと探検隊」

実施日：4月9日(土)13:00~
 集合場所：市民図書館
 郷土資料室(2階)
 事業内容：二宮忠八翁ゆかりの地
 対象：小学生・中学生・保護者の方
 一般の人どなたでも可
 参加費：無料
 問合せ先：市民図書館
 ☎ 22-0917
 *小雨決行 大雨中止

児童館「子ども会」

実施日：4月24日 10:00~12:00
 実施場所：八幡浜児童館(愛宕山)
 対象：小学生
 参加費：無料
 問合せ先：八幡浜児童センター
 ☎ 22-5171
 ☆小学生のみなさんVYSのお兄さん、
 お姉さんと一緒に遊びましょう。
 おみやげもあるよ!

「4月の児童センター行事」

実施日：4月2,3,5日
 春の映画まつり
 10日 紙ひこうきをとばそう
 17日 ハイキングに行こう
 実施時間：10:00 ~12:00
 実施場所：八幡浜児童センター
 ☎ 22-5171
 *申込みはいりませんが10時には集合し
 てください。

「こどもの読書週間行事」

実施日：4月23日~5月12日
 場所：市民図書館(1階)
 内容：しかけ絵本展
 時間：10:00~18:00
 問合せ先：市民図書館
 ☎ 22-0917

「おはなしランド」

子育て支援センターの年齢別コースに
 遊びにきませんか!
 4月14日 ひよこコース
 (H16.4.2~H17.4.1生まれの方)
 4月21日 うさぎコース
 (H15.4.2~H16.4.1生まれの方)
 4月26日 くまコース
 (H13.4.2~H15.4.1生まれの方)
 申込みはいりません。
 場所：八幡浜児童センター内
 子育て支援センター
 問合せ先：☎ 22-5730

4月10日は
歩け歩け大会に行こう。
 8時30分に北浜グラウンドに集合
 当日諏訪崎では、第21回諏訪崎まつり
 があるよ

八幡浜市子どもセンター

〒796-0292 八幡浜市保内町宮内1-260
 TEL: 0894-22-3111 FAX: 0894-36-2922
 HP <http://www.dokidoki.ne.jp/home1/kodomo/>

◎あいうえおはなし会は、毎週土曜日11:00~
 図書館で実施しています!!

保内中央公民館からのお知らせ

学習ボランティア講座
 受講生募集

陶芸教室生徒募集

- ◆写真教室
 ・開催日/月1回程度
 ・会費/月500円
 ・申込・問合せ/
 大上昭 TEL 37-2768
- ◆油絵教室
 ・開催日/月2回程度
 ・申込・問合せ/
 小野 TEL 36-1233
- ◆パッチワーク
 ・開催日/毎月第2・4火曜
 午後7時~
 ・申込・問合せ/
 峯元 TEL 35-0390
 (夜間・休日は35-0035)
- ◆点訳奉仕
 ・開催日/毎月第1月曜
 ・申込・問合せ/
 宇都宮 TEL 36-2907
- ◆ダンススポーツ
 ・開催日/
 毎週木曜午後7時30分~
 ・申込・問合せ/
 小野 TEL 37-3083
 ※男性歓迎
- ◆連絡がつかない場合は、保
 内中央公民館へお問合せくだ
 さい。
- ◆開催場所/保内中央公民館
 △期間/5月~10月まで
 月1回程度
 △時間/午後1時30分~3時
 △申込方法/電話にて住所・
 氏名・連絡先をお知らせく
 ださい。
 △申込先/保内中央公民館
 TEL 22-3111
 △申込期限/4月22日金
- ◆開催場所/保内中央公民館
 △期間/5月~12月までの
 第1・3月曜日
 (一部変更もあります)
 △時間/午後7時~9時
 △会費/年間2000円
 △募集人数/20名程度
 △申込方法/電話にて住所・
 氏名・連絡先をお知らせく
 ださい。
 △申込先/保内中央公民館
 TEL 22-3111
 △申込期限/4月22日金
- ◆シルバー教室
 65歳以上の方を対象とし、
 いろいろなことを学び楽しむ
 講座です。

Information 新着情報

催し

やわたはま海鮮朝市

▽日時／

4月10日(日)午前10時～

▽場所／魚市場

▽問合せ／やわたはま海鮮朝市協議会 ☎2231111

ツツツ祭

咲き乱れるツツツの中で、そつめん流しを楽しみませんか？紅白の餅プレゼントもあります。(先着3000名)

▽日時／4月29日(金)午前10時

▽場所／市民スポーツパーク

冒険ゾーン(ツツツ園)

※飛行記念大会用のシャトルバスが利用できます。

▽問合せ／建設課 ☎2231111

お知らせ

軽自動車税の納期限は5月31日(火)です

平成17年度軽自動車税の納税通知書を5月上旬に送付いたします。

なお、「身体障害者手帳」、「傷病者手帳」、「障害者福祉手帳」、「療育手帳」の交付を受けている方のうち、一定の要件に該当する方は、軽自動車税の減免措置があります。減免申請受付期間は、5月24日(火)までです。

▽問合せ／税務課 ☎2231111

固定資産課税台帳の縦覧について

平成17年度の固定資産課税

台帳の縦覧期間は、5月31日(火)までです。

縦覧帳簿により、自己資産(土地・家屋)の評価額について、他人の資産の評価額と比較することが出来ます(但し、所有者名・課税標準額は開示されません)。

平成17年度は3年に一度の評価替えの年ではありませんが、依然として地価下落が続いており、宅地については簡易な方法により、価格の見直し(修正)を行っております。

平成17年度の固定資産税の第1期の納期限は5月31日です。なお、納税通知書は5月10日発送予定となっております。

▽縦覧期間／

5月31日(火)までの午前8時30分～午後5時15分まで(土・日・祝日を除く)

▽場所／

◎旧八幡浜市分

八幡浜庁舎税務課(2階4番窓口)

◎旧保内町分

保内庁舎税務課分室(1階)

※市町合併に伴い、旧保内町は3月28日をもって新「八幡浜市」となりましたが、固定資産課税台帳の縦覧及び閲覧については従来と

り行います。

※閲覧料は縦覧期間中は無料ですが、コピーが必要な場合は1枚につき10円となります。また、証明書が必要な場合は証明手数料として縦覧期間中も1件につき200円の手数料が必要です。

▽問合せ／税務課固定資産税係(八幡浜庁舎) ☎223111内線2200～2233
税務課分室固定資産税係(保内庁舎) ☎223111

水質検査計画

水道課では、市民の皆さんが水道水をより安心して使用できるように、水質検査を実施しておりますが、この度、平

▲上水道の検査

検査の種類	検査頻度	検査の場所
毎日検査 色・濁り・消毒の3項目	毎日1回	市内の地域ごとに選んだ給水栓(市内14箇所)
水質基準項目(10項目)	毎月1回	市内の給水栓5箇所
水質基準項目(11項目)	年4回(3ヶ月に1回)	
水質基準項目(9項目)	年に1回	
水質基準項目(20項目)	3年に1回	市内の水源地の原水6箇所
水源原水水質検査(40項目)	年に1回	

成17年度に実施する水質検査の計画を公表します。

(この計画では、水質基準(50項目)の項目ごとに検査する場所や回数を示しています。※この計画の詳細及び簡易水道の検査計画については、4月中旬頃、市のホームページに掲載する予定です。

▽問合せ／水道課 ☎2231111

春の行政相談週間

総務省では行政相談制度を広く知ってもらうため、その利用を促進するため、本年は5月16日(月)から22日(日)までの一週間で「春の行政相談週間」と定め、全国的に各種行事を行うこととしております。

この週間行事の一環として当市でも、総務大臣から委嘱された行政相談委員が、次のとおり行政相談所を開設いたしますので、この機会にお気軽にご利用ください。なお、相談は無料で秘密は固く守られます。

▽日時／5月19日(木)

▽場所／八幡浜庁舎3階庁議室

▽相談例／道路、交通安全、登記、郵便、消費生活、社会福祉、公害、行政サービス改善に関する意見・要望

又改善に関する意見・要望

各種無料相談

日程表

相談内容や申し込み方法など、詳しくは各相談所へお問い合わせください。

市役所

☎22-3111

■行政相談

4月21日(木) 午後1時30分～3時30分

場所：八幡浜庁舎3階会議室

■人権相談

4月15日(金) 午後1時～4時

場所：保内中央公民館

■婦人相談・母子相談・家庭児童相談

土・日・祝日を除く毎日午前8時30分～

午後5時

場所：福祉事務所（八幡浜庁舎1階）

商工会議所

☎22-3411

■社会保険相談

4月8日(金)・28日(木)

午前10時～午後3時30分

■法律相談

4月15日(金) 午後2時～4時30分

■国民生活金融公庫相談

4月12日(火) 午前10時～午後3時

■税務相談

4月21日(木) 午後1時30分～3時

※いずれも正午から午後1時まで休み

社会福祉協議会

☎23-2940

■心配ごと相談

毎月第2・4木曜日 午後1時30分～4時

■法律相談

4月7日(木) 午後1時30分～4時

■公証相談

4月20日(水) 午後1時～4時

■税金相談

4月11日(月) 午後1時30分～4時

■登記相談

4月15日(金) 午後1時30分～4時

■福祉サービス利用援助相談

月曜日～金曜日 午前9時～午後4時

その他

■障害者(児)総合相談

4月20日(水) 午後1時～3時

相談員／林 和彦・菊池兼子

場所／八幡浜市保健福祉総合センター

この制度は、申請をして承認されることにより20歳以上の学生については、国民年金の保険料納付が卒業まで猶予されるというものです。毎年申請が必要ですので、今年度も申請される方は4月から受

国民年金学生納付特例

▽問合せ／総務課行政係
☎223111

合併により、住所表示と同様に、本籍の表示につきましても、「大字」は省き、「西宇和郡保内町」は「八幡浜市保内町」、「磯崎」は「磯崎」に変更となりました。

▽問合せ／市役所市民課市民係
☎223111

本籍の表示について

▽問合せ／市民課年金係
☎223111

付けますのでお早めにおいでください。

遺言電話無料法律相談

▽日時／4月15日(金)午前10時～午後3時

「遺言」の作成・保管・執行に関する電話相談であり、「相続」に関するご相談は、今回の電話相談ではお受けできません。

▽電話番号／

089-941-4158

※当日のみの直通電話

▽主催／愛媛弁護士会

募集

学校教育活動指導員

このことについて、次のとおり募集します。

▽職務／授業補助

▽勤務場所／市内各小学校

▽募集人員／1名

▽応募資格／

①小学校教諭免許所持者

②年齢制限なし

▽申込方法／履歴書を提出してください。

先を明記)必ず写真を貼付してください。

▽受付期間／4月22日(金)当日消印有効

▽選考方法／個別面接による

▽選考方法／個別面接による

※面接日は受付終了後通知します。

▽問合せ・申込先／

〒796-0292

八幡浜市保内町宮内1番

地260番地

八幡浜市教育委員会

学校教育課庶務係

☎223111

西村奨学資金

▽利用できる人／

市内に3年以上住んでいる

方の子弟で、次のすべてに

該当する方

①学業が優秀で品行が善良

②身体が健康

③他の育英または奨学等の学

費を受けていない

▽貸付金(月額)／

・高校および高専

11,000円

・大学

22,000円

▽人員／若干名

▽受付期間／4月25日(月)まで(土・日を除く)

▽申込先／学校教育課

☎223111

身体障害者 体育大会参加者

今年も5月22日(日)に、愛媛県総合運動公園にて、第44回愛媛県身体障害者体育大会が開催されますので、参加を希望される身体障害者の方は、4月22日(金)までに申し込みをお願いします。

▽申込先／福祉事務所障害福祉係(八幡浜庁舎1階)

☎223111

予防接種ポリオ

◎対象者：3か月から7歳6か月までの人で、2回投与の済んでいない人。

※申込みは不要です。直接会場へお越しください。

◎持ってくるもの：母子手帳、すこやかノート

◎注意事項：

- ・ポリオ投与後、30分は飲食を避けましょう。
- ・副反応観察のため、会場で30分様子をみましょ
- ・BCG予防接種と重なる人はBCGを優先しましょう
- ・駐車場には限りがありますので、ご了承ください

対象地区	日程	時間	場所
白浜、千丈、松蔭、長谷、川之内、大島	5月9日(月)	13:00	八幡浜市保健福祉総合センター
神山、江戸岡、真穴、川上、舌田、双岩	5月10日(火)		
保内地区、日土、日土東	5月13日(金)	14:00	保内保健福祉センター
補足日	5月27日(金)		八幡浜市保健福祉総合センター

愛の献血巡回予定

～あなたの真心まっています～

4月18日(月)

- 10:00～11:00 カネカ青果市場(八幡浜市産業通)
12:30～13:30 観光センター(八幡浜市沖新田)
14:30～16:00 税務署(八幡浜市矢野町)

～動物を飼育されている皆さんへ～

最近、米国でペット用ラットやハムスターによる鼠咬(そこう)症や野兎(やと)病の感染例や死亡患者の発生が伝えられています。これらの病気は、げっ歯類から人に感染する人畜共通感染症であり、人間とペットが非常に密着した距離で生活しているため、咬まれたり引っ掻かれたり、また気づかずに排泄物(糞や尿)に触れた手などからうつります。

これらの病気を予防するために、①動物を触るときは習性を十分理解し、咬まれないようにしましょう。②動物に触れた後には手指の洗浄、消毒を徹底しましょう。③排泄物を衛生的に処理し、ケージ等は常に清潔にしておきましょう。④げっ歯類に咬まれた場合は、傷口を消毒のうえ早目に医療機関を受診しましょう。⑤動物に異常がある場合は最寄りの保健所または動物病院に相談してください。

70歳ミニ健診のご案内

上手な医療のかかり方、痴呆を防いでイキイキ暮らすコツなど、この機会に一緒に考えてみませんか？

対象者	S10年4月2日～5日1日生及びS10年3月2日～4月1日生で先月欠席した方
日時	4月28日(木) 午後1時～
場所	八幡浜市保健福祉総合センター
内容	①高齢者医療制度についての話②認知症予防についての話・脳のイキイキ度チェック ③血液検査(コレステロール・血糖・貧血) 血圧測定④健康相談⑤頸部エコー

※対象者には個人通知します。

欠席された方には高齢者受給者証を郵送します。

保健センター

八幡浜市保健福祉総合センター

(八幡浜市松柏) ☎24-6626

保内保健福祉センター

(八幡浜市保内町宮内) ☎22-3111

子宮がん・乳がん・骨粗しょう症予防健診

【検診日】4月27日(水) (受付時間 午後1時～2時)

【場所】市民会館

【対象者】子宮がん・骨粗しょう症 20歳以上、
乳がん(マンモグラフィ) 40歳以上

	節目年齢	その他の人	70歳以上
子宮がん検診	400円 (国保無料)	1000円 (国保600円)	無料
乳がん健診 (マンモグラフィ)	20,30代除く 1300円	2000円	
骨粗しょう症健診 (先着50名まで)	1000円	1890円	

※節目年齢・・・20,25,30,35,40,45,50,55,60,65,70,75歳

胃がん・デジタル肺がん(CR)・大腸がん検診

【検診日】5月11日(水) (受付時間 午前8時～10時)

【場所】市民会館

【対象者】40歳以上

	節目年齢	40～69歳	70歳以上
胃がん検診	500円 (国保無料)	1200円 (国保700円)	無料
肺がん(CR)検診	200円	600円	600円
大腸がん	500円 (国保無料)	500円 (国保無料)	無料

※節目年齢・・・40,45,50,55,60,65歳

65歳健診

対象者	S15年4月2日～ S16年4月1日生
対象地区	江戸岡
健診日	4月15日(金)
受付時間	8:30～10:00
場所	八幡浜市保健福祉総合センター
内容	基本健康検査、大腸がん、腹部エコー、頸部エコー、体力テストなど

☆対象者には個人通知します。



予防接種が受けやすくなります

次のような場合は、市外(愛媛県内に限る)の医療機関で、予防接種券が使えるようになりました。詳しくは、八幡浜市保健福祉総合センターに問い合わせてください。

- ①里帰り出産等で、八幡浜市以外で予防接種を受けたい時
- ②かかりつけ医が八幡浜市以外の医療機関の場合
- ③八幡浜市以外の施設に入所している方等

在宅介護 支援センターより こんにちは

高齢者の生活全般に関する相談窓口が市内に6ヶ所あることをご存知ですか？介護、介助の必要な方やその周囲の方からの相談にも応じます。

また、特に相談のない方へも訪問し、安心して今の生活を続けるための支援や、サービスの説明、年をとっても安心して生活するための皆様のお考えや、ご意見・ご希望をおうかがいし、行政へ繋ぐ役割も担っています。

どんな時に 生活面に手助けがいる時、日常動作に不便さを感じた時、介護に困ったり、悩んだ時

どんな方法 訪問・電話・来所

誰が 介護福祉士・看護師・相談員等の専門職

費用は 相談は無料です



高齢者・介護に関する相談窓口	担当小学校区
①八幡浜市在宅介護支援センター ☎24-3918	担当はありませんが、随時相談を受け付けております。
②在宅介護支援センター保内 ☎22-3111	喜須来、川之石、宮内、磯津
③在宅介護支援センターことぶき荘 ☎24-6655	白浜・松蔭の一部、日土、日土東
④真網代在宅介護支援センター ☎28-1136	舌田、川上、真穴、江戸岡
⑤在宅介護支援センター湯島 ☎24-1228	神山、双岩、長谷、大島
⑥在宅介護支援センター西安 ☎29-1700	白浜・松蔭の一部、千丈、川之内

介護保険 さわやか相談員の広場

介護サービスの質の向上を目的として介護サービスの利用者やその家族の感じている不満・不安を聞き、サービス提供事業者との間に立って問題解決に向けた手助けをするため、八幡浜市では「介護保険さわやか相談員」が平成13年の9月から30名の方が活動しています。平成17年度も旧保内町の方と一緒に38名で活動していく予定です。

主な活動内容は、市内の介護サービスを提供する事業所や介護サービス利用者のお宅を月1回訪問し、利用者の相談を受けます。また、介護サービス提供事業者との意見交換を行います。地域の中で介護サービスの利用促進や介護保険制度の周知も行っています。全国規模の介護保険相談員養成研修や現任研修に参加し、相談員としての必要な知識を学び、月1回連絡会や研修会を開催して、今後の活動をより良いものとするための研鑽に努めています。

施設訪問・・・14事業所（延べ204件）、
在宅訪問・・・150件、相談件数・・・218件、
連絡会・・・9回、研修会・・・5回

今後、相談員の具体的な活動・相談内容を事例を交えて紹介していきたいと思えます。

介護サービスの質の向上につながるためにも、困ったことや苦情、トラブルがあるときはお気軽にご相談ください。



— 連絡先 —

介護相談員事務局
八幡浜市保健福祉総合センター介護サービス係
☎24-6626

※まちがい電話は相手の方に大変迷惑をかけます。番号はおまちがえのないように!!

日曜祝日当直医

4月	内科系	外科系	5月	内科系	外科系
10日(日)	急患センター 24-1199	急患センター 24-1199	4日(水)	急患センター 24-1199	急患センター 24-1199
17日(日)	急患センター 24-1199	在宅 豊嶋整形外科(松柏) 24-3611	5日(木)	急患センター 24-1199	在宅 豊嶋整形外科(松柏) 24-3611
24日(日)	急患センター 24-1199	在宅 矢野脳神経外科(古町) 23-0210	木曜日夜間当番医 木曜日は、下記の機関(内科系)が当番にあたります。		
29日(金)	急患センター 24-1199	急患センター 24-1199	4月	当番医	診療時間
5月1日(日)	急患センター 24-1199	在宅 広瀬病院(昭和通) 22-2600	7日(木)	尾上医院(稲ヶ市) 22-2203	午後8時 午後11時
3日(火)	急患センター 24-1199	急患センター 24-1199	14日(木)	宇都宮病院(白浜通) 22-0163	
			21日(木)	急患センター 24-1199	
			28日(木)	急患センター 24-1199	

●午後6時以降は、かかりつけの医師または市立八幡浜総合病院で対応します。
●午後11時以降は、かかりつけの医師または市立八幡浜総合病院で対応します。

☆対象者には個人通知します。

健康診査	育児相談	相談	検診・相談名(対象児)	日程(受付時間)	会場
(3歳児健康診査)	(1歳6ヶ月児健康診査)	(2歳児)	すくすく教室	(4月5日)	八幡浜市保健福祉総合センター
(3歳6ヶ月児)	(1歳6ヶ月児)	(2歳児)	すくすく教室	(4月13日)	
(4月21日)	(4月20日)	(4月14日)	のびのび教室	(4月27日)	保内保健福祉センター
(4月21日)	(4月20日)	(4月14日)	のびのび教室	(4月27日)	
(4月21日)	(4月20日)	(4月14日)	のびのび教室	(4月27日)	保内保健福祉センター
(4月21日)	(4月20日)	(4月14日)	のびのび教室	(4月27日)	保内保健福祉センター

乳幼児健診・相談

母子手帳・すこやかノート・バスタオルを持参ください。

八幡浜市
文化会館

ゆめみかん 情報

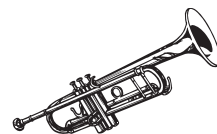

〒796-0292 八幡浜市保内町宮内1-118 ☎36-3040 ㊟36-3041

★★★★ イベント案内 ★★★★★

ゆめみかんでは、平成17年度も様々な主催事業・助成事業を開催します。詳しくは広報・ポスター・チラシなどでお知らせいたします。なお、内容等変更する場合がありますのでご了承ください。

公演名	期日	入場料等	備考
松山千春コンサート	6月9日(木)	6,800円	
本物の舞台芸術体験劇場 寄席芸能	8月4日(木)	小・中学生	文化庁・県教育委員会
川中美幸コンサート	11月23日(水・祝)	6,500円	2回公演
村地佳織コンサート(クラシックギター)	平成18年2月5日(日)	未定	
NHK公開番組「ひるの歌謡曲」(FM)	平成18年2月16日(木)	無料	

企画プロデュース事業の募集

目的

住民が企画・立案し自主運営する文化事業を支援する。

対象事業

音楽・舞踊・演劇・人形劇・古典芸能・寄席・映画等

申込資格

市内に在住または勤務される個人か、市内に所在する団体(市等から資金援助を受けていないもの)

助成金

公演料から入場料を差し引いた金額のうち100万円以内の金額

詳しくは文化会館事務局まで

文化会館友の会会員募集

友の会活動内容

- 文化会館事業への支援
コンサート時の受付、駐車場案内、機材の搬入などのボランティアを実施しています。
- 友の会自主事業の企画・立案・運営
コンサートの開催・映画上映会・夕涼み会・屋台村・ピアノリレーコンサート・研修旅行など(16年度実施例)

入会資格

市内に在住する方、または市内の事業所に勤務する方

年会費

2000円

申込み・問合せ先

文化会館内 友の会事務局 TEL36-3040

特典

文化会館自主事業のチケット優先予約ができます。

4月のロビー展

◆ 保内 陶芸クラブ作品展

～4月18日

日ごろの活動の成果を発表します。ほのぼのとした世界から厳しく芸術性を求める世界まで幅広く個性豊かな作品をご覧ください。

◆ 「遊の会」油絵展

4月20日～5月16日

初心者から自分らしさを出せるようになった者まで、共に楽しみながら制作に励んでいます。ご鑑賞・ご教示ください。



国民年金
Q&A



平成17年度 社会保険出張相談日のお知らせ

下記の日程で、社会保険一日（出張）相談所を開設します。年金のことなどお気軽にご相談においでください。

4月	8(金)・28(木)	8月	9(火)・29(月)	12月	8(木)・26(月)
5月	10(火)・27(金)	9月	8(木)・28(水)	1月	11(水)・27(金)
6月	8(水)・28(火)	10月	7(金)・28(金)	2月	8(水)・28(火)
7月	8(金)・28(木)	11月	8(火)・28(月)	3月	8(水)・28(火)

■開設場所：八幡浜商工会議所 ■時間：午前10時～午後3時30分

知っててよかった

税ミナール

Q 合併後の新市における固定資産税の税率は、どうなるのでしょうか？

A 合併後3年間（平成17～19年度）は、旧市町の税率のままとする「不均一課税」が適用されます。
 旧八幡浜市に所在する土地・家屋・償却資産…税率1.5%
 旧保内町に所在する土地・家屋・償却資産…税率1.4%
 なお、平成20年度以降については、税率1.4%の均一課税となります。
 また都市計画税については従来の0.15%のままです。



税務課固定資産税係
☎ 22-3111

商工会議所 POINT NEWS

新就職者研修講座のご案内

今年もまた、新入社員(職員)がそれぞれの職場に彩りを添える好季節となりました。新入社員の方々職場の中で真に成長されるかどうかは入社時期における教育と受入れ体制にかかっています。

そこで、八幡浜商工会議所では社会人としての心得や基礎知識・マナー等を中心としたセミナーを下記のとおり実施いたしますのでこの機会にぜひ参加させてみてはいかがでしょうか。

記

1. 開催日 4月27日(水) 午前9時30分～
2. 会場 八幡浜商工会館 5階大ホール
3. 対象者 新入社員およびそれに準ずる社員等
4. 申込等 商工会議所指導課まで

※受講料等詳細につきましてはお問い合わせください。

平成17年度各種検定試験施行日一覧

当商工会議所が実施している「日本商工会議所検定試験(通称、日商検定)」の歩年度施行日程は次のとおりです。

	【試験施行日】	【受付期間】
■簿記検定	6月12日(日) 11月20日(日)	4月20日～5月11日 9月30日～10月20日
■珠算検定	6月26日(日) 10月23日(日)	4月25日～5月19日 8月29日～9月22日
■日本語文書 処理技能	7月10日(日)	5月27日～6月10日
■小売商検定	7月9日(土) 10月5日(水)	5月26日～6月15日 8月22日～9月9日

当会議所ホームページにも掲載しておりますのでご覧ください。

<http://www.ehime-iinet.or.jp/yawatahama/>

詳しいことは商工会議所・経営指導員までお気軽にご相談ください。

問い合わせ：商工会議所「中小企業相談所」

☎ 22-3411

八幡浜 児童センター

利用のご案内



【利用方法】

- ◎0歳から18歳までの子ども
- ◎利用料は無料
- ◎入口で利用者名簿に記入
- ◎開館時間 午前9時30分～午後6時
- ◎休館日 毎週月曜日・祝祭日
(5月5日は開館)・年末、年始

住 所

愛媛県八幡浜市栗野浦463番地1
TEL 0894-22-5171
FAX 0894-22-5172

善意



「厚志ありがとうございます」

【まごころ銀行預託者】(敬称略)

- ▽小泉六子(千代田町)
- ▽スタンドせつ(江戸岡)
- ▽元田静枝(五反田千豊)
- ▽鈴木幸之助(清滝)
- ▽小泉祥晃(千代田町)
- ▽加藤博康(新町)
- ▽河端マサ子(松陰町)
- ▽松柏中学校生徒会
- ▽匿名 2名

受付窓口/社会福祉協議会
(☎29940)

SEA BREEZE

▽四万二千の八幡浜市民の皆さま、ついに新しい八幡浜市がスタートいたしました。入学、就職など皆さんがそれぞれ新しいスタートをきる季節、八幡浜市と保内町は『新生・八幡浜市』として歩み始めたのです。旧八幡浜市には七〇年の歴史があったわけで、それらを融合させて次の歴史のページを刻んでいく、そんな素晴らしい作業に立ち会えることに幸せを感じながら頑張ろうと思いに浸る間もなく、いつも以上にドタバタの日々をおくっているわけですが、市民の皆さまに愛される広報紙作りの目標に向けて努力して行く所存です。代々「まごころ」を愛読いただければと思います。

秘り

Calendar 4/5~5/6

定期相談 当番医
内科 外科

▼ ▼ 4月	5 火	固定資産課税台帳の縦覧(~5/31)	21 木	3歳児健康診査 行政 税務
	6 水		22 金	
	7 木	法律	23 土	こどもの読書週間「しかけ絵本展」(~5/12) アンコール子ども映画会
	8 金	社保	24 日	八幡浜市長選挙投票日 (急患) 矢野
	9 土	ふるさと探検隊	25 月	
	10 日	歩け歩け大会・諏訪崎まつり やわたはま海鮮朝市 (急患) (急患)	26 火	八幡浜の文化展(~5/15)
	11 月	税金	27 水	子宮がん・乳がん・骨粗しょう症予防健診 のびのび教室
	12 火	国金	28 木	70歳ミニ健診 社保 よちよち教室
	13 水	すくすく教室	29 金	みどりの日 二宮忠八翁飛行記念大会・ツツジ祭 平家谷そうめん流しオープン (急患) (急患)
	14 木	ぴよんぴよん教室	30 土	
	15 金	65歳健診 人権 登記 法律 遺言電話無料法律相談	1 日	(急患) 広瀬
	16 土	梅の堂三尊仏縁日 川名津柱松(17日)	2 月	
	17 日	(急患) (豊島)	3 火	憲法記念日 (急患) (急患)
	18 月		4 水	国民の休日 (急患) (急患)
	19 火		5 木	こどもの日 (急患) (豊島)
	20 水	1歳6ヶ月児健康診査 公証 障害	6 金	

▼
▼
5月

八幡浜市の人口および世帯 (平成17年3月28日現在)

	合計(人)	男(人)	女(人)	世帯数(世帯)
八幡浜市	42,433	19,761	22,672	17,333
旧八幡浜市	31,597	14,589	17,008	13,027
旧保内町	10,836	5,172	5,664	4,306

■発行：八幡浜市役所 ■発行日：毎月1日
 ■編集：総務課広報統計係 ☎ 22-3111 ✉ soumu@city.yawatahama.ehime.jp