

KOHO-YAWATAHAMA

広報 やわたはま

The PublicRelations : Volume.6



手作り筏で
大海原へ！
(真穴中学校)

八幡浜市の 台所事情を公表しますー②③

September 2005

平成17年9月号

CONTENTS

- ④ 国勢調査にご協力ください
- ⑦ 9月10日は下水道の日
- ⑧ 介護保険が変わる！



<http://www.city.yawatahama.ehime.jp>

八幡浜市の 台所事情 を公表します

平成16年度の八幡浜市の財政事情の概要について公表いたします。八幡浜市は本年3月に旧八幡浜市と旧保内町が合併して誕生しました。この財政事情は、昨年度のそれぞれの決算を一本化したものです。

本市においては、地方交付税をはじめとした国・県からの依存財源に頼る構造にあり、国の「三位一体の改革」の進捗に伴う国庫補助負担金の廃止・縮減や地方交付税の抑制など厳しい財政状況の中、健全財政の堅持を基本に、一般行政経費の節減合理化に努め、地場産業の振興対策、福祉対策のほか、災害・港湾・漁港・下水道など、諸施策、諸事を計画的に推進してまいりました。

この結果、各会計における平成16年度の決算状況は、一般会計及び特別会計とも黒字決算となりました。

しかし、今後とも厳しい財政状況の中、複雑多様化する住民ニーズに的確に対応するため、行財政改革、地方分権の推進等に積極的に取り組み、効率的で持続可能な財政への転換を図ることが必要です。

それぞれの歳出を厳しく見直し、税収入の確保、受益者負担の適正化等財源確保に努める一方、各種施策の優先順位について厳しい選択を行い、限られた財源の重点的配分と経費支出の効率化に徹し、節度ある財政運営に努め、市民とともに歩む「明るい未来のまちづくり」に積極的に取り組んでまいります。

決算状況

歳入合計 218億5,170万9千円

地方交付税	76億5,954万円
地方税	36億2,786万4千円
繰入金	20億9,511万円
地方債	19億9,375万円
国庫支出金	17億7,093万2千円
県支出金	10億9,918万9千円
諸収入	7億8,715万5千円
使用料及び手数料	6億6,764万5千円
分担金及び負担金	5億7,792万7千円
その他	15億7,259万7千円

税の内訳

市民税	13億4,142万4千円
固定資産税	18億5,917万2千円
たばこ税	2億4,952万6千円
都市計画税	1億749万3千円
軽自動車税	7,024万9千円

市有財産の状況

土地	151,110㎡	
建物	3,313㎡	
動産	浮棧橋31基、船舶1隻	
物権	35.52㎡	
有価・出資証券	12億1,426万3千円	
物品	取得価格50万円以上 456台	
債権	4億8,878万4千円	
基金	31億1,601万3千円	

市民の負担

- ・市民1人当たりの市税負担額 8万6,606円
- ・市民1人当たりの市の支出額 50万558円
(H17.3.31現在の人口42,323人を基礎数値として算定)

財政指数からみた八幡浜市の財政状況

■ **財政力指数**
地方公共団体の財政基盤の強弱を表す財政力指数は、3ヶ年平均で0・333となっており、類似都市（0・43）に比べ弱い状態にあります。これは本市では地方交付税をはじめとした国・県からの依存財源の割合が高く、自主財源の要である市税収入のウェイトが低いことを表しています。

■ **公債費比率**
一般財源の中に占める公債費の割合は、前年度より0・7ポイント減の12・7%となっています。市債の多発は将来の財政硬直化の要因となるため、長期的視野で活用を図る必要があります。

■ **経常収支比率**
経常的経費に経常的一般経費がどのくらい充当されたかを示すこの比率は、前年度より5・2ポイント増の89・4%となっています。この比率の上昇は、財政構造の硬直化につながるため、今後とも経費の節減合理化、効率的な財政運営に努めなければなりません。

地方債残高の状況

学校や住宅、公共下水道などの大規模な公共施設の整備には、一時的に多額の費用が必要です。また近い将来の市民にも費用の一部を負担してもらうのが公平だといえます。そのために国や銀行から借り入れを行い、長期にわたって返済します。

242億6,537万8千円（一般会計分）

145億3,691万5千円（特別会計分）

平成16年度に行った主な事業



保内中学校大規模改造工事



神山地区公民館新築工事

特別会計の決算状況

市では、一般会計のほか、特定の事業について経理を明確にするために、12の独立した会計を設けています。これらを特別会計といい、国の補助金や使用料、一般会計からの繰入金などによって運営されています。

	歳入	歳出
国民健康保険	45億697万2千円	44億4,358万7千円
老人保健	57億6,608万6千円	57億6,608万6千円
介護保険	26億4,164万9千円	26億2,950万2千円
介護サービス	2,126万9千円	1,348万3千円
日土財産区	63万7千円	63万7千円
駐車場	1億228万円	1億228万円
簡易水道	2,972万6千円	2,972万6千円
公共下水道	34億7,617万4千円	34億7,282万9千円
戸別合併処理浄化槽	1億4,957万5千円	1億4,957万5千円
小規模下水道	2,443万8千円	2,443万8千円
水産物地方卸売市場	2,821万2千円	1,580万4千円
港湾整備	5,796万4千円	5,564万8千円

一般会計の

歳出合計 211億8,513万2千円

民生費	44億8,586万4千円
土木費	33億451万5千円
総務費	28億6,037万8千円
公債費	27億4,329万1千円
教育費	26億2,565万5千円
農林水産業費	18億7,836万4千円
衛生費	17億8,780万1千円
消防費	7億3,156万7千円
商工費	3億3,860万円
その他	4億2,909万7千円

国勢調査
平成17年10月1日(土)



宇三 正太郎(57歳) 男性 / 10月1日現在
千葉県



上野 あすか(19歳) 女性
千葉県



三村 新一郎(74歳) 男性 / 10月1日現在
千葉県

10月1日は、国勢調査。

October 1 is Population Census Day.

日本に住む一人ひとりが、この国の明日を担ってる。

Every person living in Japan plays a part in our country's future.

日本に住むすべての人が対象となる国勢調査。
5年に一度行われる、いまの日本を知るうえで大切なこの調査に
みなさんのご理解とご協力をよろしくお願いします。

The respondents of the Population Census are all people living in Japan. The Census, which is conducted every five years, is very important to know the present situation in Japan. We sincerely ask for your understanding and cooperation.

- 人口の転換期を迎えつつある日本の計世紀最初の国勢調査です。
- 少子高齢化への取組やみなさんの街づくりにいかされます。

- 9月下旬から10月上旬にかけて、総務大臣から任命された国勢調査員が、みなさんの自宅へ調査票の配布と受け取りに伺います。
- 国勢調査員をはじめとする調査関係者には守秘義務があり、調査票の記入内容は保護されます。

総務省統計局
愛媛県
八幡浜市



ご協力をお願いします。

国勢調査は、日本国内の人口、世帯、就業者からみた産業構造などの状況を地域別に明らかにする統計を得るために行われる、国の最も基本的な統計調査です。国勢調査では、10月1日現在、日本国内にふだん住んでいるすべての人を対象に、ふだん住んでいるところで調査します。このため、日本に住んでいる外国人も、国籍に関係なく、調査の対象となります。八幡浜市では9月下旬頃から調査員が各家庭を訪問いたしますので、皆さまのご協力をよろしく願います。

10月1日前後、長期間留守にされる方は事前に市役所総務課広報統計係までご連絡下さい。

問合せ／市役所総務課広報統計係
☎ 223111 内線313

国勢調査の「国勢」とは？

国勢調査の「国勢」を訓読みして、「国のいきおい」を調べる調査ととられがちです。

しかし、明治29年(1896年)に、衆議院と貴族院で決議された「国勢調査ニ関スル決議」によると、「国勢調査ハ全国人民ノ現状即チ男女年齢職業(中略)家別人別ニ就キ精細ニ現実ノ状況ヲ調査スルモノニシテタビ此ノ調査ヲ行フトキハ全国ノ情勢之ヲ掌上ニ見ルヲ得ベシ」とあります。

つまり、「国勢」の意味は「国の情勢」ということとなります。

どうしても答えなければいけないの？

調査票が提出されなかったり、正しい申告がされなかったりすると、誤った統計になってしまいます。そうしたことを防ぐため「統計法」という法律で申告義務について規定しています。つまり国勢調査に参加することは私たちの義務のひとつなのです。

個人情報を守られるの？

調査をする人が調査の結果を他人にもらしたり、統計をつくる目的以外に調査票を使ったりすることは法律で固く禁じられています。

また調査票は外部の人の目にふれないよう厳重に保管され、集計後はすべて溶かして再生紙として生まれ変わります。

調査結果はどんなことに使われるの？

例えば、議員定数や地方交付金を決めたり、都市計画や社会福祉政策、経済計画、防災計画などを立てたりする基礎資料として活用されます。このほか、将来人口の予測や人口分析などの研究、企業の製品開発など、さまざまな分野で調査結果が使われます。

どんなことを調べるの？

調査票を配布、回収する国勢調査員は、市区町村の推薦に基づいて総務庁長官が任命する非常勤の国家公務員です。

男女の別、出生の年月、就業状態、通勤・通学地、住居の種類など全部で17項目です。

いつ頃から行われているの？

日本で最初に国勢調査が実施されたのは、今から85年前の1920(大正9)年でした。以後、ほぼ5年ごとに行われ、今回は18回目に当たります。

調査員はどんな人？

調査票を配布、回収する国勢調査員は、市区町村の推薦に基づいて総務庁長官が任命する非常勤の国家公務員です。

9月11日(日)

衆議院議員総選挙

最高裁判所裁判官国民審査



えらぼう!

投票

9月11日(日) 午前7時～午後8時
各投票所
※ただし第6～12、第14～16及び
第24～28投票所は午後7時まで、
第13投票所は午後5時30分まで

開票

9月11日(日) 午後9時～
八幡浜庁舎5階大会議室
※参観人は、30人に制限します。

投票できる人

20歳以上の日本国民で、選挙人名簿に登録されている人です。
選挙人名簿に登録されている人は、平成17年9月11日現在で満20歳以上(昭和60年9月12日以前に生まれた人)の方で、住所が平成17年6月1日以前から引き続き八幡浜市にあり、当市の住民基本台帳に登録されている方です。5月29日～31日の間に転入された方は、8月31日～9月1日まで期日前投票ができません。
平成17年5月11日以降に転出届を提出された方で転出先で選挙人名簿に登録されていない方は八幡浜市で投票することになります。
なお、住民票は八幡浜市に残しているが実際に住んでいない学生や転出している人、また、

公職選挙法の規定により、選挙権のない人は投票することはできません。

選挙公報

選挙公報は、9月7日(日)の朝刊に新聞折込みにて配布します。折込みをする新聞は、愛媛、朝日、毎日、読売、産経、日経の6紙です。こちらを購読されていない方や、万一配布されなかった方は、選挙管理委員会に連絡いただきましてから郵送します。また、市役所両庁舎、各出張所、各地区公民館にも備え置いておりますので、ご自由にお持ち帰りください。

投票所入場券

公示日の8月30日(日)に、圧着式ハガキにて世帯ごとに世帯主あてで郵送します。届いたら、表面・裏面とも開いてください。その中に各世帯ごとの入場券が

印刷されていますから、必ず取り取って、各自が投票所に行かれる時にお持ちください。第1から第4投票区においては、投票所名の後に①又は②と記載されていますので、投票所へ行かれたら、その番号の窓口で受けを行ってください。

期日前投票

都合により投票日に投票所へ行けない人は、期日前投票ができます。市役所八幡浜庁舎2階202会議室または、保内庁舎ロビーまでお越しください。

期間は、公示日の翌日8月31日(日)から投票日の前日9月10日(土)の午前8時30分から午後8時までです。(保内庁舎は9月5日(日)から)期日前投票は、土・日もできます。
投票には、投票所入場券をお持ちください(無くても投票できます)。

各投票所閉鎖時刻

投票所	投票所閉鎖時刻
1 江戸岡小学校	午後8時
2 白浜小学校体育館	
3 松蔭小学校講堂	
4 神山地区公民館	
5 松柏中学校体育館	
6 舌田保育所	午後7時
7 川之内小学校講堂	
8 長谷小学校	
9 双岩地区公民館	
10 布喜川保育所	
11 川上地区公民館	午後5時30分
12 真穴中学校	
13 大島開発総合センター	午後7時
14 日土地域農業総合センター	
15 日土保育所	
16 日土東保育所	
17 須川公民館	
18 喜須来小学校体育館	午後8時
19 川之石小学校体育館	
20 雨井ふれあいの家	
21 新楠町公民館	
22 清水町集会所	
23 宮内小学校体育館	午後7時
24 両家枇杷谷集会所	
25 鼓尾公民館	
26 磯津公民館	
27 喜木津体育館	
28 広早公民館	

八幡浜庁舎での期日前投票期間

8/31	9/1	2	3	4	5	6	7	8	9	10	投票日 9/11
衆議院議員総選挙(小・比) 11日間							最高裁判所裁判官国民審査 7日間				

保内庁舎での期日前投票期間

9/5	6	7	8	9	10	投票日 9/11
衆議院議員総選挙(小・比) 6日間					最高裁判所裁判官国民審査 6日間	

問合せ 八幡浜市選挙管理委員会
☎22-3111

下水道いつか私にもどる水

八幡浜市は合併により、現在3つの下水道処理区を保有しています。それぞれの処理区の状態を表で見てみましょう。

八幡浜市の下水道

処理区名	①整備率	②普及率	③水洗化率	④排除方式
八幡浜処理区	93.8%	50.9%	81.2%	合流式 (一部分流式)
真穴処理区	100.0%	3.3%	56.0%	分流式
保内処理区	99.0%	0%	0%	分流式

(平成17年4月1日現在)

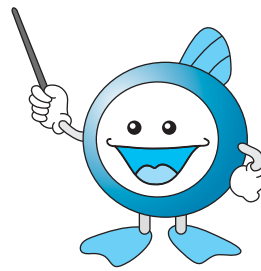

①整備率

国に認められた下水道事業計画区域のうち、整備が終了した区域の割合です。つまり、その地区の道路に下水道管(本管)を埋める工事が完了したということを表します。
八幡浜処理区では、合田や名坂など周辺地域が残っています。真穴処理区は整備が終了しています。保内処理区は第一期認可区域のうち99%が終了しており、

②普及率

下水道が整備されて市全体の人口の何%の人が下水道を利用できるようになったかの割合です。
八幡浜処理区と真穴処理区を合わせて54.2%の普及率ですが、来年、保内処理区が供用開始になると、60%を超える見込みです。
ちなみに愛媛県全体の普及率は平成15年度末で39.3%全国

③水洗化率

下水道が利用できる人のうち、宅内の排水設備工事を行い、実際に下水道を利用している人の割合です。
真穴処理区は供用開始二年目の数字です。整備が終了した地区の皆さんは、本管への接続にご協力ください。

④排除方式

下水を運ぶ方式(排除方式)には、合流式と分流式の二種類があります。
合流式とは、汚水(生活排水)と雨水を同一の管で処理場等へ運ぶ方式です。
分流式とは、汚水と雨水をそれぞれ別の管で運ぶ方式で、汚水は処理場へ、雨水は川などに直接放流される仕組みになっています。
近年の下水処理方式は、管や処理場の保護などから分流方式が主流となっています。

下水道についての問合せは、
市役所下水道課
☎233111まで。

介護保険が変わる!

10月から

施設サービスの利用者負担が見直されます

介護保険制度は、保険料と公費という国民の負担により支えられている制度です。

このため、今般の見直しにおいては「負担の公平性」という観点から、介護保険施設等における居住費・食費について、在宅の方と同様、保険給付の対象外とし、介護に関する部分に給付を重点化することになりました。

介護保険制度は、高齢者の方々にも負担いただいている保険料の急激な上昇を抑え、持続可能な制度としていくために、給付の効率化・重点化を図ることが必要です。

介護サービス施設を利用される場合の利用者の負担は、施設サービス費の1割、食費の一部負担、日常生活費を合わせたものとしていました。

今回の改正では、施設利用者、施設サービス費の1割、日常生活費に加え、居住費、食費についてもご負担いただくこととなります。

見直しに当たっては、居住費・食費の負担が低所得者の方にとって過重な負担とならないよう、特定入所者介護サービス費（特定入所者支援サービス費）を創設し、所得に応じた定額の負担限度額を設けることにより、低所得者の負担の軽減を図ることとしています。



改正前の自己負担

施設サービス費の1割 + 食費の一部負担 + 日常生活費



改正後の自己負担

施設サービス費の1割 + 居住費の全額 + 食費の全額 + 日常生活費

特定入所者介護支援事業の申請から給付まで

① 申請

申請の窓口は、保健センター介護サービス係です。申請は、本人のほか、家族でも出来ます。

② 交付

市より「介護保険負担限度額認定証」が交付されます。

③ サービスの利用

「(同上) 認定証」を提示してサービスを利用します。

④ 請求

介護保険施設は、負担上限額を超えた分を特定入所者介護サービス費として、国保連合会に請求します。

⑤ 給付

請求内容を審査し、特定入所者介護サービス費を介護保険から施設に支払います。

※申請をしなければ、「特定入所者介護サービス費」の給付はご利用になれません。

特定入所者 介護(支援)サービス費

介護保険施設の居住費・食費が自己負担となるのに伴い、所得の低い方に対して、負担上限額を超えた利用額を介護保険から支給します。

新しい所得段階の第一段階(新第三段階)に属する方で、「介護老人福祉施設」「介護老人保健施設」「介護療養型医療施設」「短期入所療養介護」に入所している方が対象となります。

給付額について

特定入所者介護サービス費の給付額は、基準費用額(施設の居住費・食費の平均的な費用)から、負担上限額(低所得者の所得の状況を勘案して定められた金額)を引いた金額です。

旧措置入所者の経過措置

介護保険施行前に、措置(行政処分)により特別養護老人ホームに入所していた方の経過措置を、5年間延長(平成22年3月31日まで)します。

介護費用の自己負担が、介護保険施行前の費用を上回らないようにした軽減措置です。

特定入所者介護(支援)サービス費に関する食費および居住費(滞在費)

(全国介護保険担当課長会議資料より)

(単位：円/日)

	利用者負担段階	区分	特別養護老人ホーム		介護老人保健施設		介護療養型医療施設		短期入所生活介護		短期入所療養介護	
			居住費	食費	居住費	食費	居住費	食費	居住費	食費	居住費	食費
基準費用額	第4段階	ユニット型個室	1,970	1,380	1,970	1,380	1,970	1,380	1,970	1,380	1,970	1,380
	例)一般世帯・年266万円超の者	ユニット型準個室	1,640		1,640		1,640		1,640			
		従来型個室	1,150		1,640		1,640		1,640			
		多床室(相部屋)	320		320		320		320			
負担限度額	第1段階	ユニット型個室	820	300	820	300	820	300	820	300	820	300
		例)生活保護受給者・世帯非課税の老齢福祉年金受給者	ユニット型準個室		490		490		490		490	
			従来型個室		320		490		490		320	
			多床室(相部屋)		0		0		0		0	
	第2段階	ユニット型個室	820	390	820	390	820	390	820	390	820	390
		例)世帯非課税で年金収入等80万円以下の者	ユニット型準個室		490		490		490		490	
			従来型個室		420		490		490		420	
			多床室(相部屋)		320		320		320		320	
	第3段階	ユニット型個室	1,640	650	1,640	650	1,640	650	1,640	650	1,640	650
		例)世帯非課税で年金収入等80万円超266万円以下の者	ユニット型準個室		1,310		1,310		1,310		1,310	
			従来型個室		820		1,310		1,310		820	
			多床室(相部屋)		320		320		320		320	

※特定入所者介護サービス費の給付額は、基準費用額から負担限度額を引いた額です。(上記金額は変更する場合があります)

※施設が、基準費用額(現物給付の場合は負担上限額)を超えた費用を請求し、利用者がこれを支払った場合は、給付の対象になりません。

※個室か多床室(相部屋)かといった住環境の違いによって、自己負担額は変わります。

高額介護サービス費支給に関する自己負担の上限額

改正前

区分	対象者	自己負担の上限額
第1段階	生活保護受給者・老齢福祉年金受給者で、世帯全員が住民税非課税の方	15,000円
第2段階	世帯全員が住民税非課税の方	24,600円
第3段階	一般世帯(上記1、2以外)	37,200円



改正後

区分	対象者	自己負担の上限額
第1段階	生活保護受給者・老齢福祉年金受給者で、世帯全員が住民税非課税の方	15,000円
第2段階	世帯全員が住民税非課税の方で、本人の合計所得金額が80万円以下の方	15,000円
第3段階	世帯全員が住民税非課税の方で、本人の合計所得金額が80万円超266万円以下の方	24,600円
第4段階	一般世帯(上記1～3以外)	37,200円

高額介護サービス費の見直し
「高額介護サービス費」は、介護サービスを利用したときに支払う一割の利用者負担の合計額について、負担が重くなりすぎないように所得に依じて上限額を設定するものです。
上限額を超えた方が「高額介護サービス費」として介護保険から払い戻されます。
今回、所得の低い方の自己負担額が改正されました。

◎介護保険に関するお問い合わせは、
八幡浜市保健センター介護サービス係 ☎24-6626

また申請においては、支給月ごとに申請していただいています。が、今後は、初回のみ申請をしていただければ、翌月以降の申請は不要となります。

八幡浜市農業委員会からのお知らせ

7月20日開催の八幡浜市農業委員会総会において、次のとおり役員及び農業委員の担当地区が決定いたしましたのでお知らせします。

- 会長 長：渡邊定志 ○農地部会長：門石長次郎 ○農地副部会長：谷口豊茂、小野 巖
 ○会長職務代理者：浅野憲章 ○農政部会長：平家 祥照 ○農政副部会長：河野 敏、山下宗寛

役職名	選任方法	氏名	分担地区		選任方法	氏名	分担地区
委員	議会推薦	樋田 都	市街地	委員	選挙	濱田 清一	大釜、真網代、小網代
委員	選挙	西村 精一郎	杖の浦、勘定、大島	農地部会長	選挙	門石 長次郎	穴井
委員	共済推薦	濱田 善純	高城、中浦、大内浦	委員	議会推薦	萩森 良房	久保田、尾の花、菟田、瀬田、野地
委員	選挙	川本 孝雄	大平、津羽井、高野地	農政副部会長	選挙	山下 宗寛	樫木、福岡、横尾地、梶谷岡、松岡
委員	選挙	菊池 茂政	千丈駅以西、松柏、梨尾、上郷	委員	選挙	わたなべ 寛	川辻、田之窪、小坂、森山、榎野
委員	選挙	上田 博	川之内、古藪、末広、田浪、郷、南裏	委員	改良区推薦	ながおか 行雄	出奥、今出、防川、新堂、続藪、中当
委員	選挙	みずぬま 茂樹	八代、産業通、徳雲坊、栗野浦、古町、広瀬	会長職務代理者	組合推薦	あさの のりあき	神越、城高
委員	選挙	うえむら たけじ 治	五反田、川舞、国木、牛名	農地副部会長	選挙	おの 巖	喜木町、磯岡
農政副部会長	選挙	こうの 敏	横平、布喜川、谷	委員	選挙	もうり ただお 雄	須川里、日之地、奥
委員	選挙	たなか いさお 功	若山、釜倉、中津川	委員	選挙	しんい としひろ 弘	琴平、本町、赤網代、内之浦、雨井、西町、楠町、和田町
農地副部会長	選挙	たにぐち とよ 茂	合田、舌間	委員	議会推薦	すみ かのぶ 信	駄場、西之河内、清水町
委員	選挙	やまうち いわお 夫	白石	委員	選挙	たま い ひろし 寛	宮内里、舟来谷、大竹
会長	選挙	わたなべ さだし 志	川名津	農政部会長	選挙	へい け よし てる 照	鼓尾、両家、枇杷谷
委員	議会推薦	くすもと まさのり 則	上泊	委員	選挙	にのみや ただかず 一	磯崎、喜木津、広早

任期：平成17年7月20日～平成20年7月19日

八幡浜市合併記念事業

第28回 八幡浜市美術展のご案内

芸術の秋を飾る八幡浜市美術展。美術愛好者の方々による日本画・洋画・書道・写真・工芸等の作品をお楽しみいただけます。ぜひご来館のうえ、ご高覧ください。

■日時：9月18日(日)～9月25日(日)

午前10時～午後6時

※9月20日(火)は休館、最終日は午後5時まで

■会場：八幡浜市民図書館2・3階

■入場料：無料

※例年11月に開催しておりますが、今年は日程が早まっておりますので、ご注意ください。

■問合せ：八幡浜市民図書館 ☎22-0917

2005MTBジャパンシリーズJ2 マウンテンバイカーズ フェスティバル八幡浜 ボランティアスタッフ募集!



4年目を迎えたマウンテンバイク・ジャパンシリーズJ2大会では、大会をお手伝いして下さるボランティアスタッフを募集しています。経験等は問いません。どしどしご応募ください。

10月29日(土)～30日(日)

■会場：市民スポーツパーク

■問合せ：市役所生涯学習課 ☎22-3111

内線 89365

あなたも国際人になりませんか？

八幡浜市国際交流協会 会員募集

八幡浜市国際交流協会（会長 山内照雄）では、市民の皆さんに国際化社会、国際交流に理解と関心を深めてもらい、国際感覚豊かな人材の育成と、積極的で広範囲な各種交流事業を展開していくため、協会の会員を募集します。あなたも世界に目を向けて、より広い視野を身につけ、国際人になりませんか？



協会の主な活動内容は、国際交流に関する意識啓発活動（パネル展開催）、英会話教室・国際交流会の開催、市民の海外視察研修の派遣、シーボルト協会（ドイツ）との交流、また、国際交流活動の支援として二宮敬作ウォーク大会の支援などを行います。
◎会費（年額）：個人会費 1口3千円、法人会費 1口1万円（何口でも可）
募集は随時行っております。希望される方は、下記連絡先までお電話ください。

八幡浜市国際交流協会 英会話教室 受講生募集

八幡浜市国際交流協会では、多くの市民に英語に触れてもらうため、英会話教室を開催します。希望される方は下の申込書に必要事項を記入のうえ、市役所までファックス、郵送または直接お申し込みください。

初級教室（小学生向け）

- 講師：デービット・マクアリスター
松本桂
- 期間：10月～平成18年3月（12回）
- 日時：毎月第1・3月曜日 18:30～20:00
- 場所：八幡浜市保内中央公民館 講義室
- 募集人員：30名（応募者多数の場合は国際交流協会会員のお子さんを優先します。）
- 会費：年額2000円（テキスト代別途）
- 応募締切り：9月26日（月）

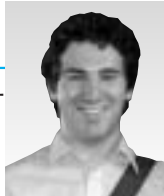

中級教室（一般向け）

- 講師：エイミー・ウィナズ
松本桂
- 期間：10月～平成18年3月（12回）
- 日時：毎月第1・3水曜日 19:00～20:30
- 場所：八幡浜市保内中央公民館 講義室
- 募集人員：30名（応募者多数の場合は国際交流協会会員を優先します。）
- 会費：年額2000円（テキスト代別途）
- 応募締切り：9月26日（月）

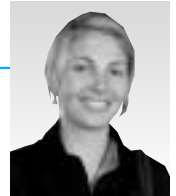

国際交流協会会員募集・英会話教室のお問い合わせは、
市役所政策推進課（八幡浜庁舎3階） ☎22-3111内線345 FAX24-0610

英会話教室受講申込書

初級 ・ 中級 どちらか希望する教室に、○を付けてください。

受講者氏名	(ふりがな)		Ⓜ
住 所	〒	電話番号	
保護者氏名			Ⓜ

※小・中学生受講者は、保護者の方の記名、押印もお願いします。

地域の子どもは 地域の手で



八幡浜市いじめ対策委員会

敬作先生の志を受け継ぐ

磯崎小学校

五月はインターネットで調べたり、ご近所の兵頭さんに分らないことを教えてもらったりしました。米作りについての理解が深まってきたところで、六月九日、いよいよ田植えとなりました。田植えの仕方を米作り名人の出水さんに教わると、さっそく横一列になって、田植え開始です。

「田植えをしました。足が土の中にはまってしまつてなかなか

長崎の鳴滝塾で門弟たちから「いも敬」と愛称で呼ばれた青年、二宮敬作。貧しいながらも蘭学に対する探究心がおう盛で、飾らず真つすべな人柄に、シーボルトは、格段の信頼を寄せていたそうです。敬作先生は、生誕二〇一年目となる今でも、磯崎の人々の誇りであり、心のよりどころです。そして、全校十二名の磯崎っ子も先生の生き方から自主・自立の精神を教わっています。

初めての米作り

野菜やそばの栽培を経験済みの子どもたちが、挑戦してみたいと希望したのが、米作り。四・

歩きにくかったです。出水さんのおかげで、前のあぜ作りの時より田んぼがきれいでした。田植えは苗を五本ずつの束に行いました。すつと田植えをしていたら腰が痛くなりました。でも、早く大きくなってほしいなあと思いました。」(六年女子)

生き物ウォッチング

米作りの苦労が少し分かった子どもたちが、次に興味を抱いたのは、田んぼに集まってきた生き物たちです。あぜを歩くと、後ろ足の生えたオタマジャクシやミノスマシ、ゲンゴロウなど、水辺の生き物たちが、まるで図鑑から抜け出てきたかのよう

に暮らしているのです。丸まった葉先に隠れていた害虫に悲鳴を上げたかと思つと、羽のまだ柔らかいトンボが、抜け殻をかじっているのを息を潜めて見つめる子どもたち。そんなチャリンツ農園での光景を、磯崎の大人たちは、温かい目で見守り応援してくださっています。

なせば成り
なさねば成らぬ何事も
事の成らぬは
なさざればなり

この敬作先生の言葉通りに、恵まれた自然・文化環境の中で、人々の支えを受けながら、小規模校だからこそできる教育実践を今後も続けていきたいと思えます。地域にとってかけがえのない宝である磯崎っ子をさらに輝かせるために。



英語指導助手交代

英語指導助手として活躍されていたクレアさん、ガイさん、ヴィヴィアンさんが帰国するため7月20日、市役所を訪れました。3人は共に「皆親切で楽しかった」と八幡浜での生活を振り返っていました。市長は、「八幡浜での経験が今後の人生に役立てば皆うれしい」と帰国する彼らに言葉を贈りました。



8月8日には、後任の指導助手3人が新任のあいさつに訪れました。ランスさんらは「日本文化に大変興味がある。多くの人とふれあい、いろいろな事を吸収したい」と日本での生活に意欲をみせていました。3人は9月から市内の各小中学校で子どもたちの指導にあたります。

ランス・ポーランド さん(アメリカ) 写真右
デービッド・マクアリスター さん(イギリス) 写真中央
エイミー・ウィナズ さん(ニュージーランド) 写真左



救急車の正しい利用を心がけましょう!

救急車を本当に必要とする人のために、皆様のご理解とご協力をお願いします

八幡浜地区消防署管内には、5台の救急車が配置されていますが、高齢化や救急医療に対するニーズの高まりなどにより、年々救急出場件数が増えています。

救急車は本来、命にかかわるような重い病気やケガの人を、一刻も早く病院へ搬送する場合に利用するための車両です。

- 救急車が急いで現場へ到着すると、歩いて乗り込んでくる人や、治療が終わると歩いて帰る程度の人も見受けられます。
- 昨年は、救急車で搬送された人のうち、入院の必要のない軽症の人が全体の半数近くいました。

一刻も早く救急車により病院へ搬送する必要のある救急事故は、いつ・どこで発生するかわかりません。5台しかない救急車を運用する中で、タクシー代わりや、歩いていけるような病人やケガで救急車を利用すると、1分1秒を争う重症や危篤状態の人の搬送に支障をきたすおそれがあります。

皆さん一人ひとりが助け合いの精神で、正しい救急車の利用に心がけましょう。

患者の様子や事故の状況などから、急いで病院へ連れて行ったほうがよいと思った時は、迷わず119番通報してください。



八幡浜地区消防本部

煙体験ハウスで防災意識啓発

宝くじ助成事業により購入

平成17年度ふるさと消防団活性化助成事業により助成を受けて、煙体験ハウス・発煙装置一式を購入しました。

災害発生時の初動段階において、地域の消防団や民間防火組織等の救出救護活動は不可欠であり、又、そのために日頃の訓練が重要になります。

この煙体験ハウスは、実際に煙の恐ろしさ等を自ら体験していただくものです。

今後、地域の防災訓練や講習会等で大いに活用していきます。

宝くじ助成事業とは?

自治総合センターでは、住民の行うコミュニティ活動を支援しています。助成の対象となるのは、社会福祉、社会教育、体育、環境保護その他公益の増進などに寄与する事業で、各地区コミュニティ推進委員会(公民館)を通じて申請することができます。

この助成事業の財源には、全国自治宝くじの普及広報事業費として受け入れる宝くじ受託事業収入が充てられています。





GO! 浜っ子 9月号



「親子魚つり大会」

☆自然に親しみながら親子で魚つりを楽しんでみませんか?
 実施日：9月4日(日) 9:30~12:00
 会場：おさかな牧場シーロード八幡浜
 (浮消波堤からの外釣り)
 対象：小学校の親子(定員20組)
 参加費：無料(入場料もいりません)
 持参品：魚つり道具とつりエサは各自で準備してください。
 申込：児童センター 22-5171
 ☆9:30にシーロード八幡浜に親子で集合
 ☆参加賞はじめたくさんの賞品を用意して参加をお待ちしています。

「おじいちゃん、おばあちゃんと遊ぼう!」

実施日：9月15日(木) 10:00~11:30
 実施場所：八幡浜児童センター
 事業内容：親子でおじいちゃん、おばあちゃんと一緒に昔遊びを楽しみますか?
 対象：未就園児親子20組
 申込：子育て支援センター 22-5730

「子ども放送局」

実施日：毎週土曜日 10:30~12:00
 実施場所：福祉文化センター 視聴覚室(2F)
 市民図書館 保内中央公民館
 対象：自由参加
 参加費：無料
 問合せ先：福祉文化センター 24-1822
 市民図書館 22-0917
 生涯学習係 22-3111(内線89359)
 放送内容：3日-子ども放送局ニュースにいろいろ玉手箱
 10日-夢スタジオ きれいでいたい! 日本初!出張美容師 廣瀬浩志さん
 17日-輝く子どもたち 山形県から生放送
 24日-チャレンジ教室 オリジナル水鉄砲でずぶ濡れバトル!

「アンコール子ども映画会」

実施日：9月24日(土) 10:00~
 実施場所：総合福祉文化センター 視聴覚室(2F)
 事業内容：『にんじん』『吉四六どん』『ジャックと豆の木』『しりたかりやのとら』
 対象：小学生・幼児とその保護者
 参加費：無料
 問合せ先：八幡浜市視聴覚ライブラリー 24-1822

「小学生対象クラブ活動」

日時：9月11、18日(日) ソフトバレーをしよう
 9月25日(日) 竹とんぼを作るとばそう
 申込：申込はいりませんので、10時に児童センターに集合しましょう



「ふるさと探検隊」

実施日：9月10日(土) 13:00~
 集合場所：市民図書館 郷土資料室(2F)
 事業内容：北浜、向灘方面にまつわるお話及び探検
 対象：小学生・中学生・保護者の方 一般の人どなたでも可
 参加費：無料
 問合せ先：市民図書館 22-0917
 ※小雨実施

八幡浜市子どもセンター

〒796-0292 八幡浜市保内町宮内1-260
 ☎：0894-22-3111(内線89359) FAX：0894-36-2922
 HP <http://www.dokidoki.ne.jp/home1/kodomo/>

あいうえおはなし会はいつも通り
 毎週土曜日11:00から
 図書館でやってるよ。

スポーツセンター水泳教室からのお知らせ

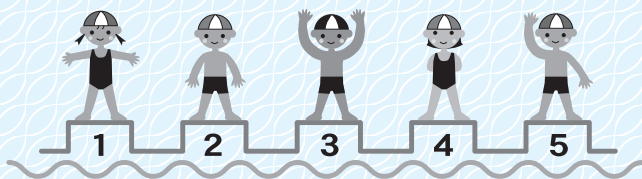

9月の国体に 水泳教室の選手が出場します

宇都宮聖・魚海涼介・増岡知晃・山口剛・
 沖本凜太郎・田中美菜子・中岡しおり

愛媛の代表として、また、日頃の練習の成果を発揮できるように頑張ってください。応援しています。

水泳教室より

水泳Q&A

*質問

1歳になる娘がいるのですが水泳を習わせるのなら何歳頃から習わせるのが良いですか?



*お答えします (回答者：山本高史)

神経系の発達は5歳頃までに成人の90%ぐらいにまで完成されます。従って、身体づくり、運動機能の発達を促進させるために幼児期の水泳をお勧めします。また、水泳は生後6ヶ月であれば出来る運動です。水に浸かる事が水泳の基本的な運動です。



図書館だより

新刊案内

八幡浜市立市民図書館 ☎22-0917
八幡浜市立保内図書館 ☎36-3050



移動図書館巡回予定

巡回日	場所	時間
9月3日(土)	勘定自治公民館前	13:20~13:50
	緑ヶ丘	14:00~14:20
	津羽井自治公民館前	14:40~14:50
	長谷小学校上の消防倉庫前	15:20~15:50
	千丈地区公民館間前	16:20~17:00
10日(土)	川之内消防倉庫前	10:00~10:20
	新開町住宅	10:30~11:00
	木多町住宅	11:10~11:40
	舌間集会所前	13:30~13:50
	川舞バス停前	14:10~14:40
17日(土)	釜倉集会所前	15:00~15:20
	双岩地区公民館前	15:30~16:10
	中津川自治公民館	16:30~17:00
	日土小学校	13:20~13:50
	日土東小学校	14:10~14:40
24日(土)	川辻農協前	15:00~15:30
	日土農協前	15:50~16:20
	出奥多目的集会所前	16:30~17:00
	布喜川集会所前	10:10~10:40
	日の浦団地集会所前	10:50~11:20
10月1日(土)	穴井ちびっこ広場遊園地	13:50~14:20
	小網代	14:30~15:00
	真網代	15:10~15:40
	川名津消防倉庫前	15:50~16:20
	舌田地区公民館前	16:30~17:00
10月1日(土)	勘定自治公民館前	13:20~13:50
	緑ヶ丘	14:00~14:20
	津羽井自治公民館前	14:40~14:50
	長谷小学校上の消防倉庫前	15:20~15:50

	書名	著者	
市民図書館 一般書	AMEBIC ダ・ヴィンチ・コード・最終章 サウスパウンド ジイジ 寒天究極のレシピ 井上ひさしコレクション 日本の巻 鬼嫁薬局 私の脳はなぜ虫が好きか? 妖怪大談義 平成の市町村合併 早分かりMAP	金原ひとみ 山空勝 奥田英朗 三原庸陽 小菅陽子 井上ひさし 北斗晶司 養老猛夏 京極夏彦 市町村自治研究会	
	児童書	1t(それ)と呼ばれた子1' うそ、ついちゃった うそのきんぎょ しんかんせんでゴー! ヤマトタケル よあけゆうやけにじやオーロラ ストラヴァガンザ ストラヴァガンザ おおきなおおきな木 みんなが知りたい! いろんな「日本-」がわかる本 ほしこのルンダ	デイヴ・ペルサー 大沢美己 村上康成 真島秀真 清水耕蔵 かこさと メアリ・ホフマン いもとようこ ペンハウ やなせたかし

	書名	著者	
保内図書館 一般書	伊藤家の食卓 使える! 裏ワザ大全集2005年版 心地よい家のエクステリア 実践スタイル550 とっておきの休日 自家製がうまい 奥園壽子の子ども健康ごはん 25年目の卒業 さよなら私の金八先生 東京DOOL 十四番目の月 どくろ化粧 御蔵堀情話 ほんとうの私を求めて	小野寺徹 主婦と生活社 づくり倶楽部 手園壽子 小山内恵江 石田衣良 海月ルイ 高橋義夫 高矢野弘 遠藤周作	
	児童書	身のまわりいっぱい! 病原体 パンの絵本 世界のスポーツ6巻 ゴジラ 東宝大怪獣図鑑 ふしぎな笛ふき猫 いちばん星みつけ! みんないきてる みんなでいきてる! もうよわむじじゃない	山崎智嘉 かたおかふさこ/監修 友添秀則/監修 小網代 北村薫/文 山口マオ/絵 長崎夏海/作 佐藤真紀子/絵 エリック・カール/絵 くだなおこ/監修 西本鶏介/作 宮西達也/絵

ふるさと探検隊

探検場所: 「北浜・向灘方面を訪ねる」
説明者: 市民図書館 岩本義孝館長
日時: 9月10日(毎月第2土曜日)
午後1時~4時30分
小雨決行
集合場所: 市民図書館2階郷土資料室
集合時間: 午後1時
参加者: 小・中学生・大人(どなたでも)

第4回「夏休み読書マラソン」

— 市民図書館のみ —
たくさんの方のご参加ありがとうございました。
「読書マラソンきろくカード」は9月19日(月)までに市民図書館へお持ちください。参加状況を確認の上10月中に参加商品をお渡しいたします。

ゆめいろぼけっとおはなし会

日時: 9月14日(水)10:30~
今月は第2水曜日に実施します
場所: 保内図書館おはなしコーナー
対象者: 未就園児親子
内容: 絵本の読み聞かせ・紙芝居・パネルシアター・手あそびなど
手作りのおみやげを用意しています。

あいうえおはなし会

日時: 毎週土曜日 11:00~(30分程度)
場所: 市民図書館1階 幼児ルーム
対象者: 乳幼児親子
内容: 読み聞かせ・紙芝居・手あそびなど
演じ者: ボランティアさん・図書館職員
お気軽においでください。

* 図書の貸出期間は3週間です。(一部1週間)
必ず期限を守っていただきますようお願いいたします。
* 保内図書館では、館内の蔵書点検を行うため、10日間の特別整理休館日を設けています。長期休館で、利用者の皆様には大変ご迷惑をおかけしますが、ご理解とご協力をお願いいたします。

CATV
読書紹介
9月

『えほんだいすき』12日
『おすすめ図書』5日・26日

※放送時間: 18:00・22:00(再)
※翌日: 7:00(再)・13:00(再)

読み聞かせボランティアグループ

平成17年7月より隔月(奇数月)に若草エンゼル広場(子育て支援施設)を訪問し乳幼児親子対象おはなし会を実施しています。絵本の読み聞かせやしりとり絵本・軍手人形など手作りの作品で、歌や手遊びなどを取り入れたおはなし会です。



子どもたちの遊び場であり、子育ての情報交換の場として親子で集える若草エンゼル広場で楽しいひとときを過ごしませんか?

9月のおはなし会は13日(火)11時からです。

* 読み聞かせ活動に協力していただけるボランティアさんを随時募集しています。

問合せ: 保内図書館 ☎36-3050

今月の開館カレンダー

日	月	火	水	木	金	土
				①	2	3
4	⑤	6	7	8	9	10
11	⑫	13	14	15	16	17
18	19	⑳	㉑	㉒	㉓	㉔
25	②⑥	27	28	29	30	

◎-両館休館日 ○-市民図書館休館日 ●-保内図書館休館日

市民文芸

【川柳】小袖川柳会 二題・下手二

- ◎ 下手な絵をヒカソみたいとほめてみる
- ◎ 下手をして又ストレスを背負いこみ
- ◎ 絵手紙は下手で書くほど味がある

矢野町 小川仁登美
琴平町 宇都宮 守
大黒町 沖 トシ子

【俳句】保内春秋句会

- ◎ まだ地図になき埋立地雲の峰
- ◎ 畑には畑友だち朝涼し
- ◎ 太陽が真上舟虫ちりぢりに
- ◎ もらいし扇子広げて風を送りけり
- ◎ 同齢の人とはげましあいと夏

宮内 宇都宮清子
川之石 菊池 栄子
須川 曾我 敬子
五反田 田中多美子
喜木 山崎寿々加

【短歌】大内浦短歌会

- ◎ ささいなる事争へど夕餉には
- ◎ 夫の好みしさつま汁摺る
- ◎ 転倒を気にして乗らぬ自転車も
- ◎ 夢の中では風きりて漕ぐ

大内浦 宮本ナルミ
岡本 幸子

vol.2
ヤング
エクスプレス
YOUNG EXPRESS



【今月の若者】

ほり え ゆき まさ
堀江幸正 さん
(五反田)

- ☆年齢：20歳
- ☆性格：やるときはやる
- ☆趣味・特技：ソフトボール
- ☆理想のタイプ：木村カエラ
- ☆今、夢中になっていること：ソフトボール
- ☆将来の夢：八幡浜を盛り上げるようなことをやってみたい
- ☆八幡浜の良いところ：静かで落ち着ける
- ☆八幡浜の良くないところ：活気がない
- ☆ちょっと一言：
唐獅子盛り上げようで！きーちゃん！

リサイクル 浜っ子夢広場

9月8日(木) 10:00~14:00 新町ドーム

大好評浜っ子夢広場、季節の衣類、日曜雑貨、食器、小物など多数取り揃えています。掘り出し物どっさり！お待ちしております。

連絡先：浜っ子共同作業所

TEL FAX 24-7659 (土・日・祝日は休業)

堀江家には今、保育園に通う二人の子どもがいます。上のお姉ちゃんは年中さん、下の妹は二歳児クラスに毎日元気に通っています。

しかし、今のように「行ってきました」と手を振ってくれるまでには少し時間がかかりました。特に月は、3歳まで九州で親子三人、ほとんどの時間を私と過ごすという生活からのスタートだったので、園に通い始めてから少し経った頃、帰ってくる和家人のワガママが多くなり、気持ちが悪く不安定になっていました。

保育園の先生に相談すると「園では、お利口さんよ。良くお手伝いもしてくれるし。お母さん、園でもお利口、家でもお利口だったら疲れるでしょ。家でワガママ言える事は良い事よ。」とアドバイスしてくれ

(保内町喜木)

堀江 綾さんの巻

(長女 月ちゃん(5才)
次女 花ちゃん(2才))



ました。私は園でもすぐ泣いたり、怒ったり、ワガママを言っていると思っていたので、びっくりました。子供なりに頑張ってるんだと思いがさらされました。

今では園での出来事、お友達の話など、いっぱい話してくれます。下の妹が園に入った時も良く面倒を見てくれていたみたいです。

しかし、今の悩みは姉妹ゲンカです。下の子どもだんだんと自分の気持ちを主張し始めすこいケンカをするようになってきました。ケンカした時の仲直りの仕方、どうしてケンカになったか、自分が同じ事をされると嫌だという事をその時に教えるように、今頑張っています。

これからも色々な事があると思うけれど、一歩引いて、子供の成長を見ていこうと思います。

どこへ相談すれば・・・と悩んだ時は、

女性のための女性専用外来へご相談ください

市立八幡浜総合病院では、平成16年1月より女性専用外来を開設しておりますが、甲谷秀子医師の後任として9月から、亀井将子(かめいまさこ)医師が担当します。

女性専用外来

- ①診療場所 市立八幡浜総合病院 産婦人科外来
- ②診療日 毎月第2・4木曜日 午後2時～午後5時
※国民の休日などにあたる場合は休診となります。
- ③診療内容 一人当たり30分を目安とさせていただきます。
診察の結果必要な場合は、各専門診療科へご紹介することを基本とします。
- ④その他 診察は予約制です。
月曜日から金曜日までの午後2時～5時の間、お電話でお受けします。
1回の診療日に6人までとなっております。

問い合わせ：市立八幡浜総合病院産婦人科 ☎22-3211



石綿

を取り扱う作業等に従事していた方は

健康診断を受けましょう

石綿による健康被害が多発しており、今後も増加することが懸念されています。

左の表にリストアップされている作業に従事していた方は石綿にばく露している可能性がありますので、最寄りの医療機関にご相談のうえ、胸部レントゲン検査等による健康診断を受診するようにしてください（受診の際、医師に自分が過去に石綿に係る作業を行っていたむねをお伝えください）。

たばこは吸わないで
ください

石綿を取り扱う作業等に従事していた方は、発がんリスクを高めることになるので、たばこを吸わないようにしてください（石綿にばく露した方が喫煙をした場合、肺がんによって死亡するリスクが50倍以上になるといわれています）。

石綿を取り扱う作業等のリスト

- ①石綿鉱山またはその附属施設において行う石綿を有する鉱石または、岩石の採掘、搬出または粉碎、その他石綿の精製に関連する作業
- ②倉庫内等における石綿原料等の袋詰めまたは運搬作業
- ③次の石綿製品工程における作業
 - ・石綿糸、石綿布等の石綿紡績製品
 - ・石綿セメントまたはこれを原料として製造される石綿スレート、石綿高圧管、石綿円筒等のセメント製品
 - ・ボイラーの被覆、船舶用隔壁のライニング内燃機関のジョイントシーリング、ガスケット（パッキング）等に用いられる耐熱性石綿製品
 - ・自動車、捲揚機等のプレーキライニング等の耐磨耗性石綿製品
 - ・電気絶縁性、保温性、耐酸性等の性質を有する石綿紙、石綿フェルト等の石綿製品（電線絶縁紙、保温材、耐酸建材等に用いられる）または電解隔膜、タイル、プラスター等の充填剤、塗料等の石綿を含有する製品
- ④石綿の吹付け作業
- ⑤耐熱性の石綿製品を用いて行う断熱もしくは保温のための被覆またはその補修作業
- ⑥石綿製品の切断等の加工作業
- ⑦石綿製品が被覆材または建材として用いられている建物、その附属施設等の補修または解体作業
- ⑧石綿製品が用いられている船舶または車両の補修または解体作業
- ⑨石綿を不純物として含有する鉱物（タルク（滑石）、パーミキュライト（蛭石）、繊維状（水滑石））等の取り扱い作業
- ⑩上記①～⑨の石綿または石綿製品を直接取り扱う作業の周辺等において、間接的なばく露を受ける可能性のある作業

健康診断の結果、胸部レントゲン検査で一定の症状がある場合等は、愛媛労働局（☎089-9355204）に申請していただければ、健康管理手帳の交付を受け、無料で定期的に健康診断を受けることができます。また、石綿肺、肺がん、中皮腫等を発症した場合には、それ

が石綿にばく露したことが原因であると認められれば労災補償を受けることができます

健康管理手帳、健康診断、労災補償についてのお問い合わせは、愛媛労働局または八幡浜労働基準監督署（☎22-1750）まで。

石綿による健康への影響や治療法についてのご相談は、愛媛産業保健促進センター（☎0899151911）または愛媛労災病院（☎0897336191）までお問い合わせください。

新着情報

催し

やわたはま海鮮朝市

▽日時／9月11日⑩午前10時
▽場所／八幡浜市魚市場
▽問合せ／やわたはま海鮮朝市協議会 ☎22331111

福祉のつどい

▽日時／9月11日⑩午前10時
▽場所／新町ドーム
▽内容／もちまき・バザー等
▽問合せ／八幡浜市社会福祉協議会 ☎232940

八幡浜市文化祭短歌大会

▽日時／9月18日⑩午後1時
▽場所／八幡浜市総合福祉文化センター
▽問合せ／(代表) 西村 ☎244678

※短歌を募集します
▽詠草／2首
▽応募締切／9月10日⑤必着

無料法律相談

愛媛県司法書士会、愛媛県土地家屋調査士会及び松山公証人会の共催で法の日の週間行事として、無料法律相談を開設いたします。

相談内容は、不動産の相続、売買、調査、測量などの登記に関するもの、供託の手續きに関するもの、訴訟手續きに関するもの、及び公正証書の作成などを中心に関連するさまざまな相談もお受けします。お気軽にご来場ください。

リサイクルフェア05

▽日時／10月9日⑩午前9時

▽日時／10月8日⑤午前10時～午後3時
▽場所／八幡浜市総合福祉文化センター
▽問合せ／愛媛県司法書士会 八幡浜支部 ☎2448288

八幡浜合唱団 定期演奏会

▽日時／10月15日⑤午後6時30分
▽会場／八幡浜市民会館
▽入場料／300円
▽問合せ／(代表) 清家 ☎240604

お知らせ

成人病予防健診で 身体を点検しよう

国民健康保険事業の一環として、成人病予防健診を行います。あなたの健康はあなた自身でつくるものです。そのためにも年に一度、身体の内臓を点検してみたいかがですか。

▽健診内容①問診②血圧測定③胸部レントゲン④心電図⑤尿検査⑥糞便検査⑦生化学

中央駐車場の使用停止

下水道工事のため、次の期間、中央駐車場の使用を一時停止します。利用者の方にはご迷惑をおかけしますが、よろしく願います。

▽停止期間／9月9日⑤～9月30日⑤(工事の進捗状況により、期間を変更する場合があります)

八幡浜市中小企業振興資金融資のご案内

八幡浜市では、低利率の資金で中小企業の発展を支援します。

市が融資基金を預託している伊予銀行、愛媛信用金庫、愛媛銀行、香川銀行、高知銀行、四国銀行、西宇和農業協同組合の市内各支店で融資を受けることができます。

▽貸付限度額／500万円
▽貸付利率／審査日における国民生活金融公庫金利の0.3%低利(8月30日現在1.15%)
▽貸付期間／運転資金50ヶ月以内、設備資金60ヶ月以内
▽担保など／愛媛信用保証協会の保証及び連帯保証人
▽融資条件／①市内で1年以上継続して、同一の業種(保証協会の保証対象業種に限る)を営んでいる中小企業者である個人または法人
②市税を完納しているもの
▽助成措置／延滞なく期日内に返済し、市の定める条件に該当する場合は、債務保証料と貸付利率の内一定額を助成します。

▽問合せ／商工観光課商工振興係 ☎2231111内線445

高齢者・障害のある 人の人権問題に関する電話相談

八幡浜市では、低利率の資金で中小企業の発展を支援します。

市が融資基金を預託している伊予銀行、愛媛信用金庫、愛媛銀行、香川銀行、高知銀行、四国銀行、西宇和農業協同組合の市内各支店で融資を受けることができます。

▽貸付限度額／500万円
▽貸付利率／審査日における国民生活金融公庫金利の0.3%低利(8月30日現在1.15%)
▽貸付期間／運転資金50ヶ月以内、設備資金60ヶ月以内
▽担保など／愛媛信用保証協会の保証及び連帯保証人
▽融資条件／①市内で1年以上継続して、同一の業種(保証協会の保証対象業種に限る)を営んでいる中小企業者である個人または法人
②市税を完納しているもの
▽助成措置／延滞なく期日内に返済し、市の定める条件に該当する場合は、債務保証料と貸付利率の内一定額を助成します。

▽問合せ／商工観光課商工振興係 ☎2231111内線445

各種無料相談

日程表

相談内容や申し込み方法など、詳しくは各相談所へお問い合わせください。

市役所

☎22-3111

■行政相談

- ①9月8日(木)
午後1時30分～3時30分
場所：八幡浜庁舎3階会議室
- ②9月16日(金) 午後1時30分～4時
場所：保内中央公民館

■人権相談

9月15日(木) 午後1時～4時
場所：八幡浜庁舎2階会議室

■婦人相談・母子相談・家庭児童相談

土・日・祝日を除く毎日午前8時30分～午後5時
場所：福祉事務所(八幡浜庁舎1階)

商工会議所

☎22-3411

■社会保険相談

9月8日(木)・28日(水)
午前10時～午後3時30分

■法律相談

9月16日(金) 午後2時～4時30分

■中小企業金融公庫相談

9月14日(水) 午後1時～3時

■税務相談

9月20日(火) 午後1時30分～3時
※いずれも正午から午後1時まで休

社会福祉協議会

☎23-2940

■心配ごと相談

毎月第2・4木曜日 午後1時30分～4時

■心配ごと相談(保内)

9月12日(月) 午前9時～正午
場所：保内保健福祉センター

■法律相談

9月1日(金) 午後1時30分～4時

■公証相談

9月20日(火) 午後1時30分～4時

■税金相談

9月12日(月) 午後1時30分～4時

■登記相談

9月15日(木) 午後1時30分～4時

■福祉サービス利用援助相談

月曜日～金曜日 午前9時～午後4時

その他

■障害者(児)総合相談

9月14日(水) 午後1時～3時
相談員/磯崎ノリ子・菊池兼子
場所/八幡浜市保健福祉総合センター

大事な契約や遺言などは公正証書に

▽相談内容/高齢者・障害のある人の扶養・介護・独居・社会参加等高齢者・障害のある人の人権問題に関するあらゆる相談(予約不要・無料・秘密厳守)
▽日時/9月30日(金)午前9時～午後9時
▽電話番号/フリーダイヤル 0120-0255500
(携帯電話からの相談も可)
▽相談担当者/人権擁護委員(弁護士資格を有する者を含む) 法務局職員

謝料の支払いなど各種の契約書(公正証書)を作成していただきます。公正証書には判決書と同様に差押えや取立ての効力があります。遺言書も公証役場で作成しておく、家庭裁判所の検認という手続を受けることなく効力が認められます。そのほか、会社の設立のための定款や私署証書の認証、確定日付の付与などの事務を行っています。
法律行為の確実を期すためには、公正証書を作成したり、認証を受けることをお勧めします。公正証書では、いつでも公正証書に関しての法律相談を行っており、相談は無料です。
▽問合せ/八幡浜公証役場(広瀬) ☎222070

集団食中毒防止月間

9月は「集団食中毒防止月間」です。八幡浜保健所および八幡浜地区食品衛生協会では、食品による事故をなくす運動を実施しております。豊かで健康な食生活を送るため、次のことに気をつけましょう。
①食品を扱う前には必ず手を洗いましょう。
②食品は新鮮なものを選びましょう。
③ねずみ、ゴキブリ、ハエ等の駆除をしましょう。
④調理した食品はつとめて早く食べましょう。
⑤食品の加熱は十分に行いましょう。
⑥暴饮暴食はやめましょう。

自賠責保険・共済の期限は切れていませんか?

自賠責保険・共済は、万一の交通事故の際の基本的な対人賠償を目的として、原動機付自転車を含むすべての自動車に加入が義務づけられている保険・共済です。特に車検制度のない250CC以下のバイク(原動機付自転車・軽二輪自動車)は期限切れ、かた忘れにご注意を。

子どもの身体や心の健康に関する1日電話相談

▽日時/10月2日(日)午前10時～午後3時
▽内容/小児科医がお子さん

募集

市立八幡浜総合病院 医師募集

の体や心の相談に応じます。
▽電話/専用ダイヤル 089-9157700
(当日のみの専用ダイヤル)
▽募集診療科及び募集人員
・内科/若干名
・脳神経外科/若干名
・麻酔科/若干名
・小児科/若干名
▽応募資格/臨床経験年数3年以上
▽問合せ/市立八幡浜総合病院事務局庶務係 ☎223211

65歳健診

対象者	S15年4月2日～16年4月1日生
地区	千丈
健診日	9月26日(月)
受付時間	8:30～10:30
場所	八幡浜市保健センター
内容	基本健康診査、大腸がん、腹部エコー、頸部エコー、体力テストなど。★健診場所により多少内容が異なります。

問合せ：八幡浜市保健センター ☎24-6626

愛の献血巡回予定

～あなたのまごころ待っています～

9月22日(木)

9:50～11:20 堀田建設

12:45～13:45 八幡浜消防署

14:45～16:15 八幡浜保健センター

健康相談・物忘れ相談

	健康相談	物忘れ相談
日付	9月5日(月)	
時間	9:00～16:00 (保内9:30～11:30)	9:00～16:00
場所	八幡浜市保健センター 保内保健センター	八幡浜市保健センター
内容	生活習慣病(糖尿病・高血圧・高脂血症等)の方や医師より食事療法、運動療法を勧められた方のアドバイス	ボケてきたのでは？と気になる方、小ボケを早く見つけ悪化させない工夫をアドバイス
相談料	無	料

※ゆっくり相談したい方、初めての方はお電話ください。
申込み・問合せは、
八幡浜市保健センター 健康づくり係 ☎24-6626

マタニティ倶楽部・妊婦体操・すてきなパパとママの教室

■対象者：平成17年12月～18年3月出産予定の初産婦・夫婦

■場所：八幡浜保健センター・八幡浜児童センター

	マタニティ倶楽部	妊婦体操	すてきなパパとママの教室
月 日	①9月27日 ②10月4日 ③10月11日	①10月18日 ②10月25日	11月1日・8日
時 間	①③13:30～16:00 ②10:00～14:00	①19:30～21:00 ②13:30～15:30	19:30～21:00
対 象 者	初産婦	①初産婦・経産婦・夫婦 ②初産婦・経産婦	初産婦・夫婦
内 容	エンジョイ妊娠ライフ、調理実習、妊娠中の栄養など	お産のためのエクササイズ	赤ちゃんのお風呂、先輩パママとの交流
申込み・問合せ	参加を希望される方は、9月16日(金)までに八幡浜市保健センター 健康栄養係(☎24-6626)までご連絡ください。		

予防接種ポリオ

対象者：3ヶ月～7歳6ヶ月までの人で、2回投与の済んでない人

対象地区	日 程	時間	場 所
白浜、千丈、松蔭、長谷、川之内、大島	10月3日	13:00 ～	八幡浜市保健センター
神山、江戸岡、真穴、川上、舌田、双岩	10月4日		
保内地区、日土、日土東	10月7日	14:00	保内保健センター
補 足 日	10月31日		八幡浜市保健センター

申込みは不要です。直接会場へお越しください。

BCG予防接種と重なる人は、BCGを優先しましょう。

保健センターの駐車場には限りがあります。ご了承ください。

◎持ってくるもの：母子健康手帳、すこやかノート

◎注意事項：ポリオ投与後、30分は飲食を避けましょう

副反応観察のため、会場で30分様子をみましょう。

70歳ミニ健診・高齢者医療制度説明会

■対象者：S10年8月2日～9月1日生、S10年7月2日～8月1日生で先月欠席した方

■日時：9月30日(金) 12:00～

■場所：八幡浜市保健センター

■問合せ：八幡浜市保健センター

※対象者には個人通知します。

※欠席者には高齢者受給者証を郵送します。

新入学児の健康診断

■対象：平成11年4月2日～平成12年4月1日生まれの子ども

■内容：内科、眼科、歯科

■日程：10月3日～31日までの間、各小学校で行います。くわしくは個人通知します。

※10月1日以降の転入者および通知のない方は、学校教育課へご連絡ください。

■問合せ：学校教育課

☎22-3111内線89353

健診のご案内

◎受付時間：8:30～10:00

◎場所・申込み：八幡浜市保健センター(☎24-6626)

健 診 日	対象者	健診内容	※料金の()は国保の方
9月28日(水)	一般	①基本健康診査 問診・食習慣チェック・身体測定・血圧測定 検尿・血液検査・眼底・心電図・貧血・グリコヘモグロビンの検査	800円(300円)
		②B・C型肝炎検査 (40・45・50・55・60歳の方)無料 血液検査です。肝炎のみでも受けられます。	
		③胃がん検診	1200円(700円)
		④デジタル肺がん検診(CR)	600円
		⑤大腸がん検診	500円(無料)
		⑥腹部超音波検診	2100円
		⑦歯科検診	300円
		⑧前立腺がん検診	1680円
		⑨甲状腺検診	1680円
		⑩骨粗しょう症検診	1890円

・節目年齢の方へは往復ハガキでご案内します。

・70歳以上の方は①③⑤無料

※先月の広報(8月号)に掲載した料金は、節目年齢の方の料金です。一般で受診される方は上の表をご覧ください。

在宅介護支援センターより

こんにちは

安全な在宅生活を送るために、住宅改修支援事業があるのをご存じですか？

- どんな人に** 65歳以上の高齢者のいる世帯
☆要介護認定を受けている方も可
- どんな時に** 高齢者向けに居室などの改良を
考えている時
- どんなサービスが** 建築関係者。理学療法士等による住宅改修に関する専門的な相談・助言
- 費用は** 無料です



▼詳細については、下記の在宅介護支援センターへ

高齢者・介護に関する相談窓口	担当小学校区
① 八幡浜市在宅介護支援センター ☎24-3918	担当はありませんが、 随時相談を受け付けて おります。
② 在宅介護支援センター保内 ☎22-3111	喜須来、川之石、宮内、 磯津
③ 在宅介護支援センターことぶき荘 ☎24-6655	白浜・松蔭の一部、 日土、日土東
④ 真網代在宅介護支援センター ☎28-1136	舌田、川上、真穴、 江戸岡
⑤ 在宅介護支援センター湯島 ☎24-1228	神山、双岩、長谷、 大島
⑥ 在宅介護支援センター西安 ☎29-1700	白浜・松蔭の一部、 千丈、川之内

介護保険の広場

第3期介護保険さわやか相談員が平成17年6月から活動を始めました。介護保険サービスを利用する方やその家族の話聞き、不安や不満、疑問を解消するため、事業所や行政などと調整を図り、よりよい介護サービスを受けられるよう活動します。各地区の相談員さんは下記の方々です。

校区	相談員名	校区	相談員名	
白浜	岡本 由美	千丈	清水 いづみ	
	松浦 るみ		藤岡 美恵子	
	清水 和子		宇都宮 智恵子	
松蔭	仙波 雪恵	川之内	西田 千景	
	大西 美江		川上	岡崎 節子
	越智 美由貴		正本 英子	
江戸岡	曾根 悦雄	舌田	松本 広子	
	岡野 由季枝		井上 美香	
	浜本 陽一		双岩	萩森 恵子
神山	清水 芳香	川之石	河村 敏美	
	上甲 シズ		堀内 貴教	
	脇水 千栄		成見 由美	
日土	刈谷 一乃	宮内	白石 喜美子	
	兵頭 弘子		二宮 ハルエ	
	日土東		木戸 礼子	喜須来
真穴	二宮 節子	磯津	二宮 勝美	
	好見 ミユキ		鎌田 静子	
	阿部 テル子		田中 静代	兵頭 芳子

介護サービスの質の向上につなげるためにも、困ったときや苦情トラブルがあるときはお気軽に相談ください。

■連絡先：八幡浜市保健センター
介護サービス係
☎24-6626



まわりの電話は相手の方に大変迷惑をかけます。番号はおまわがえのないように！！

日曜祝日当直医

9月	内科系	外科系
4日	急患センター ☎24-1199	急患センター ☎24-1199
11日	急患センター ☎24-1199	急患センター ☎24-1199
18日	急患センター ☎24-1199	急患センター ☎24-1199
19日	急患センター ☎24-1199	急患センター ☎24-1199
23日	急患センター ☎24-1199	在宅 豊嶋整形外科 (松粕)24-3611
25日	急患センター ☎24-1199	急患センター ☎24-1199
10月2日	急患センター ☎24-1199	急患センター ☎24-1199

●午後6時以降は、かかりつけの医師または市立八幡浜総合病院で対応します。

木曜日夜間当番医

木曜日は、下記の機関(内科系)が当番にあたります。

9月	当番医	診療時間
1日	急患センター ☎24-1199	午後8時 ～ 午後11時
8日	急患センター ☎24-1199	
15日	急患センター ☎24-1199	
22日	尾上医院 (稲ヶ市) 23-2203	
29日	宇都宮病院 (白浜通) 22-0163	
10月6日	急患センター ☎24-1199	

●午後11時以降は、かかりつけの医師または市立八幡浜総合病院で対応します。

☆対象者には個人通知します。

旧保内地区			旧八幡浜地区			検診・相談名(対象児)	日程(受付時間)	その他
保内保健センター			八幡浜保健センター					
3歳3ヶ月～4ヶ月児	3歳児健康診査	(12:40～13:00)	よちよち教室	のびのび教室	すくすく教室	乳幼児健康診査	9月7日(水)	母子手帳・すこやかノート・ バスタオルを(持参)ください。
4歳～5歳児	4歳児健康診査	(9:50～10:10)	よちよち教室	のびのび教室	すくすく教室	乳幼児健康診査	9月14日(水)	
6歳～7歳児	6歳児健康診査	(9:50～10:10)	よちよち教室	のびのび教室	すくすく教室	乳幼児健康診査	9月21日(水)	
8歳～9歳児	8歳児健康診査	(9:50～10:10)	よちよち教室	のびのび教室	すくすく教室	乳幼児健康診査	9月28日(水)	
10歳～11歳児	10歳児健康診査	(9:50～10:10)	よちよち教室	のびのび教室	すくすく教室	乳幼児健康診査	10月5日(水)	
12歳～13歳児	12歳児健康診査	(9:50～10:10)	よちよち教室	のびのび教室	すくすく教室	乳幼児健康診査	10月12日(水)	

乳幼児健診・相談

八幡浜市文化会館

ゆめみかん

〒796-0292 八幡浜市保内町宮内1-118 ☎ 36-3040 FAX 36-3041

★★ イベント案内 ★★

川中美幸コンサート

と き：11月23日（水・祝）

昼の部／ 開場 13時30分 開演 14時

夜の部／ 開場 17時30分 開演 18時

と ころ：八幡浜市文化会館 ゆめみかん 大ホール

入場料金：全席指定 S席（一階） 6,500円

A席（二階） 6,000円（当日各500円増）

チケット販売所：

（八幡浜市）八幡浜市文化会館ゆめみかん・八幡浜市民図書館

保内町商業協同組合（保内町商工会館内）・

ショッピングセンターほない・フジ八幡浜店・

ダイエーショッパーズ八幡浜駅前店・カジタ楽器・明屋書店八幡浜店

（大洲市）オズメッセ21Aコープおおず・カジタ楽器大洲センター・

フジグラン大洲・フジタレコード店・ブックストア

（西予市）三瓶文化会館・宇和文化会館

チケット
9月4日（日）
発売開始



第8回 スタインウェイ ピアノリレーコンサート 出場者募集

～あなたも一流ピアニスト～

- ♪開催日：10月29日（土）・30日（日）
- ♪会場：八幡浜市文化会館ゆめみかん大ホール
- ♪募集人員：200組程度
- ♪参加資格：八幡浜市に在住または勤務されている方
- ♪参加料：一人 500円
（申込書に添えてお支払い下さい）
- ♪申込方法：所定の申込用紙に必要事項を記入のうえ、八幡浜市文化会館ゆめみかん・八幡浜市民図書館まで提出してください。
- ♪申込期限：9月30日（金）必着



カルチャー教室

カントリードール 1日教室受講生募集

◆初めての人もOK！

●日 時：10月9日（日）
13時30分～

●場 所：八幡浜市文化会館
ゆめみかん

●講 師：河野多寿 先生

●参加料：2,300円（材料代含む）

●持参品：裁縫道具一式・
木工用ボンド

●定 員：15名

※受講生の決定については、市内在住または市内の企業にお勤めの方を優先します。申込多数の場合は抽選で決定します。

●申込方法：文化会館（ゆめみかん）事務所まで。
電話でも受け付けます。

●申込締切：9月30日（金）



うさぎのキーフックを作ります

9月の
コーナー展

◆色紙絵教室作品展 9月3日～9月27日

保内中央公民館「色紙絵教室」受講生の作品です。
旧瀬戸町の同好会の方々との合同作品展を企画しました。ご鑑賞ください。

◆後藤和市「油絵展」 9月29日～10月24日

県展会員。手元にある作品を思いつくままに並べてみました。
風景画を中心に描いています。ご高覧ください



国民年金
Q&A

ここが違う！免除・納付猶予・学生納付特例と未納（詳しくは市民課年金係 ☎ 22-3111）

	全額免除	半額免除	若年者納付 猶予制度	学生納付特例	未納
老齢基礎年金を受け 取るための資格期間に 入る	受給資格期間に入る	保険料の半額を納めると受給資格期間に入る	受給資格期間に入る	受給資格期間に入る	受給資格期間に入らない
受け取る老齢基礎 年金額は	免除期間は年金額に 3分の1が反映	半額免除期間は年金額に 3分の2が反映	年金額に 反映されない	年金額に 反映されない	年金額に 反映されない
障害基礎年金や遺族 年金を受け取る時	保険料を納めた ときと同じ	保険料の半額を納めると 全額納めた時と同じ	保険料を納めた ときと同じ	保険料を納めた ときと同じ	年金を受けられない 場合もある
後から保険料を納める ことは	10年以内ならできる	10年以内ならできる	10年以内ならできる	10年以内ならできる	2年を過ぎると納める ことができない

知ってよかった！税ミナール

Q 9月から会社の健康保険に加入しました。国保税額はどのようになるのでしょうか？

A 4月～8月分の5ヶ月分の国保税がかかります。
国保の資格を喪失した月の前月分まで、国保税がかかります。

1年間（12ヶ月）の国保税が12万円だとすれば、この場合の国保税は5万円（5ヶ月分）となります。

5万円を超える金額をすでに支払っている場合は、超える金額を還付します（5万円に足りない場合は、足りない金額分のみ納付となります）。

詳しくは税務課（☎ 22-3111）まで

固定資産税3期・
国民健康保険税3期の
納期限は、
9月30日(金)です。

商工会議所 POINT NEWS

経営改善普及事業推進強化月間(9/1～9/30)
お気軽にご相談ください！電話でもどうぞ！

八幡浜商工会議所では、小規模事業者を取り巻く経営環境が依然として厳しい状況下にあるため、9月を「経営改善普及事業推進強化月間」として小規模事業者の経営の安定を図るため、経営指導員を中心とした巡回経営指導の強化に努めることとしております。ご相談内容によっては中小企業診断士等の専門家の紹介もお手伝いいたしますので、お気軽にご相談ください。

- 商工会議所が行っている経営相談とは…？
- 経営相談** 仕入、販売、市場調査等や専門家による相談も行います。
- 金融相談** 資金計画や国民生活金融公庫などの低利で安心な融資の斡旋を行っています。
- 税務・経理相談** 帳簿の数字に基づく近代経営を推進していただけるように記帳から決算までの継続指導を行っています。
- 各種共済** 下記参照してください。

万が一に備えて…加入しませんか？

中小企業者の福利厚生と経営基盤の確立のため、国(独立行政法人・中小企業基盤整備機構)が創設した各種共済制度に加入しませんか。

- 小規模企業共済制度** 事業者が事業をやめたり、第一線を退いたときの生活安定を図るためにつくられた制度です。
○毎月の掛け金 1,000円～70,000円(500円刻み)
○掛け金は全額所得控除できます。
- 中小企業倒産防止共済制度** 取引先企業の倒産！このようなまさかの時にお役に立てる制度です。
○毎月の掛け金 5,000円～80,000円(5,000円刻み)
○貸付け最高額 3,200万円(無担保・無保証人・無利子)
以上のほかに、PL保険制度及び個人情報漏えい賠償責任保険制度も紹介していますので是非ご利用ください。

詳しいことは商工会議所・経営指導員までお気軽にご相談ください。
問合せ：商工会議所「中小企業相談所」
☎ 22-3411

人間ドック初体験。先日、無理のきかなくなった年齢になってきているので、身体のことを少しは考えねばと、とある病院で一日ドックを受けました。
経験者から話を聞いていましたが、バリウム検査はかなり辛い経験でありました。予想以上の大きなコップになみなみと注がれた白いとろみ状の液体。恐る恐る少しだけ飲んでみると、微妙な甘みが口に広がります。ゲップをしてはダメ！という厳しい条件の中、体をぐるぐる回された挙句、「最後に全部飲みほしてね」という先生の言葉…。小さい頃飲めない牛乳を無理矢理飲まされているような、懐かしく哀しい記憶がよみがえります。
年齢からくる身体の異変は案外気づかないもの。定期的な健診を受けて日頃から気をつけよう、結果を見て思ったの
秘

SEABREEZE

「厚志ありがごとく」

【まごころ銀行預託者】(敬称略)

- ▽鈴木幸之助(清薄)
- ▽金光教八幡浜教会
教会長 多河巖
- ▽小泉六子(千代田町)
- ▽小泉祥晃(千代田町)
- ▽宮瀬廣三郎(稲ヶ市)
- ▽南予歌謡同好会
会長 田中清生
- ▽八幡浜高等学校家庭クラブ
受付窓口/社会福祉協議会
(TEL 232940)



Calendar 9/1 ~ 10/2

当番医
 内科 外科
 定期相談 P15参照 P17参照

▼▼9月

1 木	法律	17 土	
2 金		18 日	八幡浜市美術展(~25日) 八幡浜市文化祭短歌大会 (急患) (急患)
3 土	八幡浜市スポーツ少年団ソフトボール大会(4日)	19 月	敬老の日 (急患) (急患)
4 日	親子魚つり大会 (急患) (急患)	20 火	税務 公証
5 月	健康相談・物忘れ相談	21 水	のびのび教室(八幡浜)
6 火		22 木	よちよち教室(保内)
7 水	すくすく教室(八幡浜)	23 金	秋分の日 (急患) (豊嶋)
8 木	ぴよんぴよん教室(保内) リサイクル浜っ子夢広場 行政 社保	24 土	アンコール子ども映画会
9 金	中央駐車場一時使用停止(~30日) 西日本実年ソフトボール大会(~11日)	25 日	すわざき自然感察会(水本 ☎ 24-4961) (急患) (急患)
10 土	ふるさと探検隊	26 月	65歳健診(千丈地区)
11 日	衆議院議員総選挙の投票日 やわたはま海鮮朝市 福祉のつどい (急患) (急患)	27 火	マタニティ倶楽部
12 月	税金 心配ごと(保内)	28 水	社保
13 火		29 木	
14 水	1歳6ヶ月健康診査(八幡浜) 中小 障害	30 金	70歳ミニ健診・高齢者医療制度の説明会 固定資産税3期・国民健康保険税3期の納期限
15 木	3歳児健康診査(保内) 人権 登記	1 土	国勢調査の調査基準日
16 金	法律 行政(保内)	2 日	(急患) (急患)

▼▼10月

市民の動き 7月末日現在	人口・42,272人(-19) 男・19,686人(-21) 女・22,586人(+2)	世帯・17,382世帯(-11)	出生・26人(+11) 男・15人(+6) 女・11人(+5)	死亡・32人(-11) 男・20人(-2) 女・12人(-9)	(※ 簡 比)
-----------------	--	------------------	---------------------------------------	---------------------------------------	---------------

すくすく育て!

わが家のアイドル

そが 曾我 香織ちゃん(6才) 写真中央
 なつみ 菜摘ちゃん(3才) 写真右
 ちひろ 千紘ちゃん(9ヶ月) 写真左 一五反田一

父・政一さん、母・明美さんからのメッセージ
 三人仲良く、思いやる気持ちを持ち、すくすく育ててください。



■発行：八幡浜市役所 ■発行日：毎月1日
 ■編集：総務課広報統計係 ☎ 22-3111 内線314 ✉ soumu@city.yawatahama.ehime.jp