

KOHO-YAWATAHAMA



広報

やわたはま 6

June 2013

～いま 共に育む 進取のまちづくり 風とらえ 風おこす～



平家谷そうめん流し



川名津柱松



初夏の八幡浜



大人も子どもも 輝く浜っ子

水、風、土・・・自然と遊び目を輝かせる子どもたち。
地域の伝統文化を継承する大人たち。
さあ、今年も暑い夏がやってきた!



二宮忠八翁飛行記念大会



芝ざくらまつり



ツツジ祭り



CONTENTS

平成25年 6 月号

- 2 ページ 6月は「児童手当・特例給付現況届」の提出月です
- 3 ページ 歯周疾患検診が始まります
- 4 ページ フォトスケッチ
- 6 ページ 平成26年度採用の八幡浜市職員を募集します

The Public Relations Vol.99

6月は「児童手当・特例給付現況届」の提出月になります！

児童手当制度は、児童を養育している方に手当を支給することにより、家庭等における生活の安定に寄与するとともに、次代の社会を担う児童の健やかな成長に資することを目的としています。

◆現況届について

現況届とは、児童手当を引き続き受給する要件があるかどうかを確認するためのものです。平成25年6月1日の状況を記載していただき、平成25年6月28日までに現況届を提出してください。現況届の用紙は6月上旬にご自宅に郵送します。

※なお、現況届の提出がない場合は、6月分以降の手当を受給できなくなりますのでご注意ください。

◆添付書類

- ① 印鑑（認印可）
- ② 受給者（父または母等）の保険証のコピー（厚生年金制度等加入者）
- ③ 八幡浜市に平成25年1月1日に住所がなかった場合は前住所地の市町村発行の所得証明書
- ④ 請求者と子どもの住所地が異なる場合は下記のものが必要となります。

- ・ 子どもの住所地が八幡浜市以外の場合は子どもの属する世帯全員の住民票（本籍・続柄記載のもの）
- ・ 別居監護申立書（来庁時に記載していただきます）
- ※施設入所等されているお子さんは施設等が現況届を提出することになりますのでご注意ください。

⑤ その他、個々の状況により書類が必要な場合がありますのでお問い合わせください。

◆受付窓口

- ・ 市役所市民課 年金係
（八幡浜庁舎1階③番窓口）
- ・ 市役所保内庁舎管理課
総合窓口係（保内庁舎1階）

◆受付期限

平成25年6月28日（金）まで
（期間厳守）
※お早めに手続きをお願いします。

◎問い合わせ 市役所市民課 年金係 ☎22-3111 内線116

障害者福祉給付金の手続きはお済ですか？

八幡浜市では平成17年度より障害者福祉給付金制度を実施していますが、平成25年度の申請期限が平成25年7月1日（月）までとなっていますので期限内の申請をお願いします。ただし、平成24年度に給付金を受給された方または申請の手続きをされた方で、その後、口座番号等の変更がない場合は再度申請手続きの必要はありません。

◆対象者

平成25年7月1日現在で八幡浜市に居住し、住民基本台帳に登録されている方で、身体障害者手帳、療育手帳、精神障害者保健福祉手帳のいずれかを所持されている方

◆対象とならない方

施設に入所されている方（障害者施設、養護老人ホーム等）

◆給付金額

- ① 身体障害者手帳 1, 2 級、療育手帳 A、精神障害者保健福祉手帳 1 級・・・年額 6, 000 円
- ② 身体障害者手帳 3, 4 級、療育手帳 B、精神障害者保健福祉手帳 2 級・・・年額 5, 000 円
- ③ 身体障害者手帳 5, 6 級、精神障害者保健福祉手帳 3 級・・・年額 4, 000 円

◆申請に必要なもの

障害者手帳、印鑑、振込金融機関名・口座番号がわかるもの

◆申請期限

平成25年7月1日（月）

◎問い合わせ

市役所社会福祉課 障害福祉係 ☎22-31111（内線172）



歯周疾患検診が始まります!



お口の健康を保つことは、単に食物をそしゃくするというだけでなく、食事や会話を楽しむなど、豊かな人生につながります。また、歯周病は糖尿病や肥満など、全身の健康に深く関係していることも分かってきています。

市では、高齢期における歯の喪失予防および糖尿病の重症化予防を目的として、歯周疾患検診を実施します。

【実施期間】

平成25年6月1日～平成26年2月28日

【受診方法】

市内の指定医療機関にて個別受診

【検診内容】

- ①問診・歯周組織検査・ブラッシング指導
- ②簡易血糖検査

【自己負担金】

500円（生活保護世帯の方は無料です）

【問い合わせ】

八幡浜市保健センター 成人保健係 ☎24-6626

【対象者】

対象年齢	生年月日
40歳	S48.4.1～S49.3.31
45歳	S43.4.1～S44.3.31
50歳	S38.4.1～S39.3.31
55歳	S33.4.1～S34.3.31
60歳	S28.4.1～S29.3.31
65歳	S23.4.1～S24.3.31
70歳	S18.4.1～S19.3.31

※対象者には随時、個別に通知します。
詳しくは、案内文書でご確認ください。

糖尿病の合併症

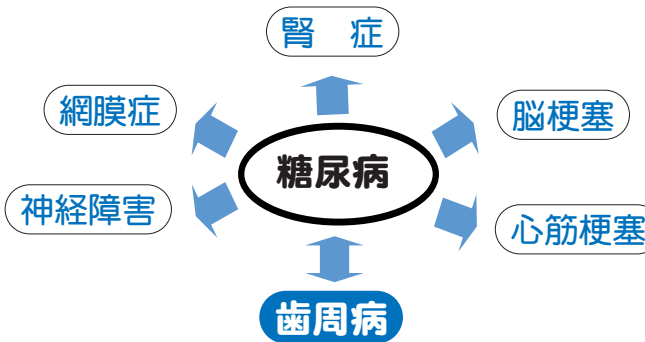

「ご自分の歯は何本ありますか？」
豊かな人生をおくるために、
60歳で24本以上！
80歳で20本以上！

セルフケアに加えて、
歯科医院で定期的に
プロケアも受けましょう！



糖尿病が歯周病を引き起こすだけでなく、歯周病が糖尿病を悪化させることもあり、歯周病を改善すると、糖尿病の状態もよくなることも分かってきました。

～糖尿病を悪化させないまち八幡浜をめざして～

八幡浜市では、かかりつけ医（内科・歯科）の先生方と市立八幡浜総合病院および保健センターが連携し、糖尿病を悪化させない体制づくりに取り組んでいます。

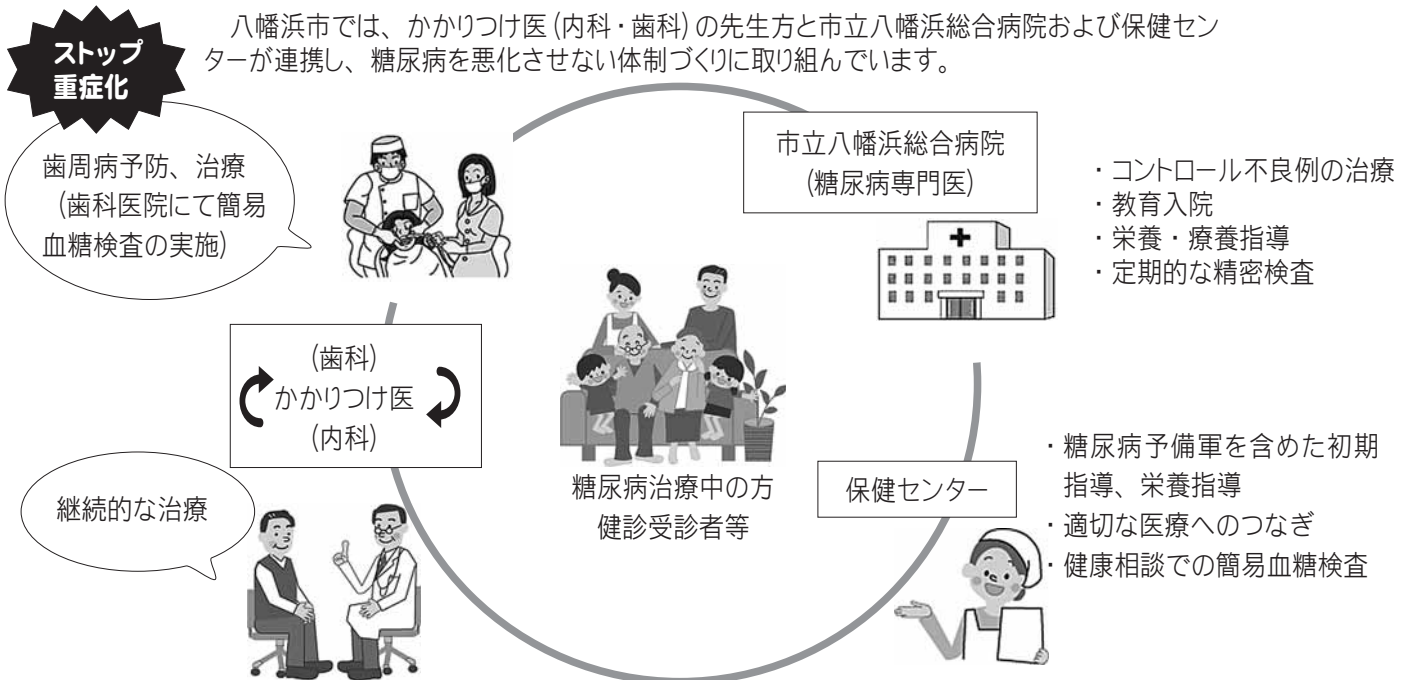



4/19 佐伯美香さん 来浜

バレーボールとビーチバレーの2つの競技で3度のオリンピックに出場した佐伯美香さん（松山市出身）によるセミナー（テーマ：夢をあきらめない）がみなと交流館であり、約100人が参加しました。

同セミナーは、社団法人八幡浜青年会議所（水内大介理事長）が主催したもので、佐伯さんからは数々のエピソードを交えた講演があり、質疑応答でも数多くの質問が寄せられるなど、大変盛り上がりました。

4/24 大城市長、初登庁

八幡浜市長選挙で再選を果たした大城一郎市長が、2期目任期の初日である4月24日、初登庁しました。

八幡浜庁舎正面玄関で、多くの市職員らに歓迎を受けた大城市長は、続いて就任式に臨み市職員を前に就任のあいさつを行いました。

就任のあいさつでは、『皆さんとともに八幡浜をより元気に、そして市民の笑顔があふれる市政となるよう全力で取り組んでいきたい。1期目は、「安全・安心なまちづくり」「行財政改革の推進」「産業振興の取り組み」の3つを基本理念として、基礎固めができたと思う。2期目は、スピードアップと部署ごとに横の連携を図り、各分野の取り組みをさらに前に進めたいと考えている。それぞれの職員がそれぞれの持ち場でしっかりと考えて仕事をしていただければ市民の皆さんにも仕事が伝わるし、「市民の皆さんが誇れるふるさと八幡浜」になると思うので、よろしくお願ひしたい』と述べました。

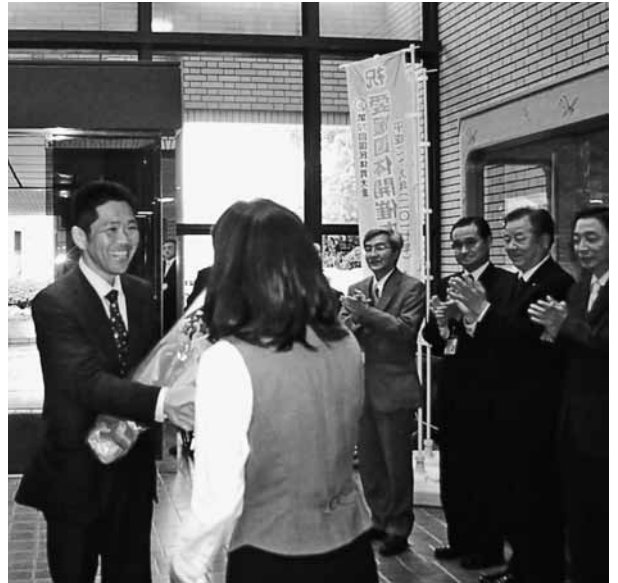

「市民の皆さんが誇れる
ふるさと八幡浜」の
実現に向けて!

4/28 ツツジ満開!

ツツジが見ごろを迎えた4月28日、市民スポーツパークで双岩実年会による「ツツジ祭り」が開催され、大勢の家族連れなどでにぎわいました。

当日は好天にも恵まれ、すみきった青空のもと、和太鼓集団「雅組」による演奏が行われたほか、そうめんの無料配布やもちまきなどもありました。

参加した人たちは満開のツツジの美しさを眺めながら、お弁当を食べるなど、ゆっくりとした時間を過ごしました。





4/29

大空への夢

八幡浜が生んだ飛行機の父二宮忠八の偉業を称え行われる二宮忠八翁飛行記念大会が、今年も市民スポーツパークで開催され、選手・観客あわせ1,100人の方が参加されました。



八幡浜
フォト・スケッチ



4/29

そうめん流し大盛況

保内町平家谷のそうめん流しがオープンし、市内外の大勢の家族連れや若者などにぎわいました。訪れた方は、流れてくるそうめんをすくっては食べ、すくっては食べ・・・と平家谷の自然の中でおいしいそうめんを味わっていました。

初日となるこの日は、大城市長らによるもちまきも行われましたが、汗ばむほどの気候となり良いスタートとなりました。

ニジマス釣りなども楽しめるこの夏の風物詩は、9月10日まで毎日営業されます。



5/11

吉田類 × 八幡浜「食」PROJECT

BS-TBSの人気番組「吉田類の酒場放浪記」に出演しているライター・イラストレーターの吉田類さん（高知県出身）による講演会（テーマ：八幡浜の食）がみなと交流館でありました。

講演会の終了後は、会場をアゴラマルシェに移し、どーや市場の新鮮なお刺し身や石窯で調理したピザ、じゃこてんなど地元料理をお酒のさかなに、参加者約100人との歓談も行われました。



5/13

文部科学大臣表彰の受賞報告

八幡浜市立保内図書館が、平成25年度子どもの読書活動優秀実践図書館文部科学大臣表彰を受賞し、大城市長にその報告が行われました。

この表彰は、子どもの読書を推進する活動が顕著で優秀と認められた図書館、学校および団体（個人）に対して行われるものです。

保内図書館では、児童書の充実に努めているほか、保内地域の小中学校を対象に、読み聞かせボランティアグループ「ゆめいろうぼけつ」と連携した「おはなし会」を実施するなど、子どもの読書活動の推進に力をいれて取り組んでいます。

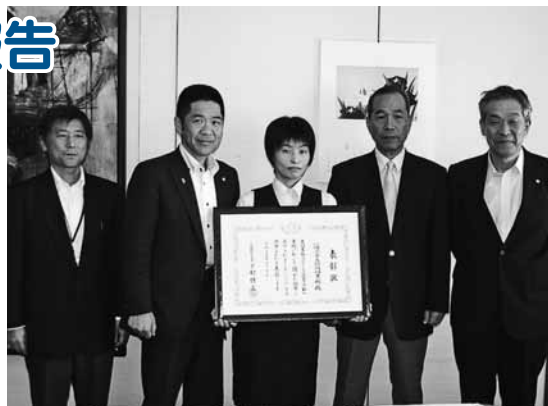

八幡浜市職員を募集します

市役所職員募集



職種および採用予定人員

- ・事務職員……………6人程度(大・短大卒程度)
- ・保健師……………1人程度(資格免許職)
- ・保育士・幼稚園教諭……………1人程度(資格免許職)
- ・土木技術職員……………1人程度(大卒程度)

◆応募資格

- ①日本の国籍を有する者
- ②地方公務員法第16条各号のいずれにも該当しない者
- ③それぞれの職種について、別表に該当する者

◆受付期間

- ・6月3日⑧～6月28日⑨の勤務時間中(午前8時30分～午後5時15分)
- ・郵送による場合は、6月28日⑨までの消印のあるものに限ります。

◆試験日等

(1) 一次試験

- ①書類選考／7月上旬
- ②筆記試験／7月28日⑩
- ③試験科目／筆記試験
 - ・事務職員：一般教養、専門試験、作文、適性検査
 - ・保健師：一般教養、専門試験、作文、適性検査
 - ・保育士・幼稚園教諭：一般教

◆必要書類

- ・養、専門試験、作文、適性検査
- ・土木技術職員：一般教養、専門試験、作文、適性検査
- ④合格発表／8月中旬

(2) 二次試験 (一次試験合格者のみ)

- ①面接試験／8月下旬
- ②合格発表／9月中旬

◆応募方法

- ・必要書類(次項目)を〒7996-8501 八幡浜市北浜一丁目1番1号 八幡浜市役所総務課人事係へ提出してください。郵送の場合は、封筒に「受験申込書在中」と朱書きしてください。
- ・受験申込書は市役所総務課人事係にあります。(八幡浜市のホームページからダウンロードもできます)

◆採用期日

- ・合格者は、平成26年4月1日付で八幡浜市職員に採用予定です。
- ※保健師資格取得見込みの者については、資格取得後採用予定。平成26年4月末までに資格を取得できなかった場合は、合格を取り消します。

◎問い合わせ

市役所総務課人事係
☎22-3111
内線325・326

- 族記入欄のあるものは記入の必要はありません。写真を貼り付けてください。
- ③卒業(見込) 証明書および成績証明書
- ※一次試験合格者は、公的病院による身体検査証(5月25日以降検査のもの)が必要となります。詳しくは一次試験合格通知に合わせて連絡します。

職種	学歴・免許資格	生年月日	その他
事務職員	大学もしくは短期大学卒業者または平成26年3月にこれらを卒業見込みの者	昭和55年4月2日以降に生まれた者	採用後八幡浜市内に居住できる者
保健師	保健師の資格を有する者または平成26年4月末までに取得見込みの者		
保育士・幼稚園教諭	保育士の資格および幼稚園教諭の免許双方を有する者または平成26年3月までに当該資格および免許を取得する見込みの者		
土木技術職員	大学(土木技術関係学科)卒業者または平成26年3月に卒業見込みの者		

市立病院 職員募集



平成26年度採用の 次のとおり

職種および採用予定人員

- ・看護師……………10人程度
- ・薬剤師……………1人程度
- ・診療放射線技師（主にマンモグラフィ撮影）……1人程度
- ・理学療法士……………1人程度
- ・作業療法士……………1人程度
- ・管理栄養士……………1人程度

※1人程度の場合は、結果的に採用がない場合もあります。

- ◆**試験口等**
- ①書類選考／7月上旬
 - ②試験日／7月20日①
 - ③試験科目／筆記試験（一般教養、専門教養、作文、面接試験）
- ◆**受付期間**
- ・6月3日①～6月28日②の勤務時間中（午前8時30分～午後5時15分）
 - ・郵送による場合は、6月28日②までの消印のあるものに限ります。

- ◆**応募資格**
- ①日本の国籍を有する者
 - ②地方公務員法第16条各号のいずれにも該当しない者
 - ③それぞれの職種について、別表に該当する者
- ◆**必要書類**
- ①受験申込書
 - ②免許既取得者は免許証の写し（A4サイズ）
 - ③免許未取得者は卒業または卒業見込証明書（養成施設の証

◎問い合わせ
市立八幡浜総合病院
事務局庶務係
☎22-3211
内線441

- ◆**採用期日**
- ・合格者は、平成26年4月1日付で八幡浜市職員に採用予定です。ただし、免許未取得者は、免許取得の日以後に採用予定。
 - ・免許既取得者は、採用時期を繰り上げる場合があります。

- ◆**応募方法**
- ④合格発表／8月中旬
 - ・必要書類（次項目）を〒796-8502 八幡浜市大平1番耕地638番地 市立八幡浜総合病院事務局庶務係へ提出してください。郵送の場合は、封筒に「受験申込書在中」と朱書きしてください。
 - ・受験申込書は、市立八幡浜総合病院事務局庶務係にあります。（当院または八幡浜市のホームページからダウンロードもできます）

- ◆**明を受けたもの**
- ④返信用封筒2通（長形3号封筒に80円切手貼り付けの上、返信先住所・氏名を記入したもの）

職種	免許資格	生年月日	その他
看護師	看護師の免許を有する者、または平成26年3月までに実施される国家試験により免許を取得することが見込まれる者	昭和53年4月2日以降に生まれた者	
診療放射線技師 理学療法士 作業療法士	診療放射線技師、理学療法士または作業療法士の免許を有する者、または平成26年3月までに実施される国家試験により免許を取得することが見込まれる者	昭和58年4月2日以降に生まれた者	採用後八幡浜市に居住できる者 （やむを得ない場合は、通勤可能な地域に居住できる者）
薬剤師 管理栄養士	薬剤師または管理栄養士の免許を有する者、または平成26年3月までに実施される国家試験により免許を取得することが見込まれる者	昭和63年4月2日以降に生まれた者	

看護師就職説明会(病院見学会)のご案内

市立八幡浜総合病院では、当院で働いてみようと考えている方、地域医療に興味のある方を対象に、看護師就職説明会(病院見学会)を開催します。
私たちと一緒に働いてみませんか！見て確かめてください。お待ちしております。

◆日時

- ① 6月12日(水)
午前10時30分～11時30分
 - ② 6月15日(土)
午前10時30分～11時30分
 - ③ 6月19日(水)
午前10時30分～11時30分
- ※いずれも都合が悪い場合は、ご希望に応じますのでご連絡ください。

◆場所

市立八幡浜総合病院

◆内容

病院概要・給与などの処遇・教育研修内容についての説明、病院見学

◆対象者

看護学生、看護師

◆申込方法

申込書に必要な事項をご記入の上、希望日の3日前までに郵

◎申し込み・問い合わせ

〒796-8502
八幡浜市大平1-638
市立八幡浜総合病院事務局
庶務係(管理棟3階)
☎ 0894-22-3211
内線441
FAX 0894-24-2563
✉ siritubyoin@city.yawatahama.shime.jp

送、FAXまたはメールにてお申し込みください。
※電話でも受け付けします。また申込書は、当院のホームページからダウンロードできます。

平成25年度 中高生の夏季看護師 体験参加者募集

当院では中学生、高校生を対象にした「夏季看護師体験」を行っています。

看護師を目指そうとしている方、看護師はどんな仕事をしているのだろうと思っている方、夏休みの半日(午前)

で、注射の仕方・血圧の測り方などを体験してみませんか？

楽しいプログラムを準備してお待ちしています。



◆開催日時

7月30日(火) または 8月8日(木) のいずれか1日(午前8時30分～正午)

◆開催場所

市立八幡浜総合病院

◆応募方法

各学校に案内をお送りしますので、学校を通してお申し込みください。

◎問い合わせ

市立八幡浜総合病院事務局 庶務係
☎ 22-3211 (内線441)

八幡浜市学校給食センター調理員(臨時職員)募集

◆募集人員 1人

◆受験資格

1. 八幡浜市内に住所を有する者
2. 地方公務員法第16条に規定する欠格条項に該当しない者

◆採用年月日および任用期間

平成25年9月1日から原則学期ごと更新(最長5年程度)

◆勤務場所 八幡浜市学校給食センター

◆勤務時間

- 通常勤務 午前8時～午後4時45分(休憩60分)
早出勤務① 午前7時45分～午後4時30分(休憩60分)
早出勤務② 午前7時30分～午後4時15分(休憩60分)

◆賃金等 日額 6,460円

※手当については、八幡浜市臨時職員に関する規程に基づき支給

◆その他

社会保険(健康保険・雇用保険・厚生年金保険)適用

◆試験日時 平成25年7月中旬

※日時については、受付期間終了後電話にてお知らせします。

◆試験場所 八幡浜市学校給食センター

◆試験内容 書類審査および面接試験

◆提出書類

- ・臨時職員採用申込書(八幡浜市学校給食センターで配付)
- ・履歴書(市販のもので可、写真貼付)

◆受付期間

平成25年6月3日(月)～7月5日(金)
※土・日・祝日を除く、午前8時から午後4時30分までの間
※郵送による受付は、7月5日(金)午後4時30分 必着

市立八幡浜総合病院診療科の紹介 ～皮膚科～

皮膚科の概要

南予では、公的病院・診療所の数は少なくありませんが、皮膚科の常勤医がいる病院は極めて少数です。また皮膚科専門医は都市部に集中する傾向があります。そのため、郡部では早期受診、診断確定の機会を失い、病状が進んで来院される患者さまが少なくありません。当科ではこれらを踏まえ、八西地区および大洲市、西予市を含めた地域の、ただひとつの常設皮膚科のある病院としての役割を果たし、この地域の患者さまが専門的な診断や治療が受けられるようサポートを行っていきたくと考えています。また、毎月第4水曜日の午後には愛大形成外科医による診察と外来手術を行っています。予約制ですので、必ず前もって一度皮膚科を受診し予約を取ってください。

皮膚科外来診療（午前の受付時間は8時30分～11時）

区分	月曜日	火曜日	水曜日	木曜日	金曜日
午前	松田	松田	松田	松田	松田
午後	松田 (2～4時)	松田 (2～4時)	褥瘡回診 ※形成外来	松田 (2～4時)	検査

※形成外来 毎月第4水曜日午後（要予約） 注）12月は第3水曜日になります

皮膚科医師の紹介

●松田光司 医師（写真左）

【資格】 日本皮膚科学会認定皮膚科専門医、医学博士、
愛媛大学医学部非常勤講師

【所属学会】 日本皮膚科学会、日本臨床皮膚科医会

●戸澤麻美 医師（非常勤・写真右）

【資格】 日本形成外科学会専門医

【所属学会】 日本形成外科学会、皮膚悪性腫瘍学会、頭蓋顎顔面外科学会、
日本マイクロサージェリー学会、日本美容外科学会

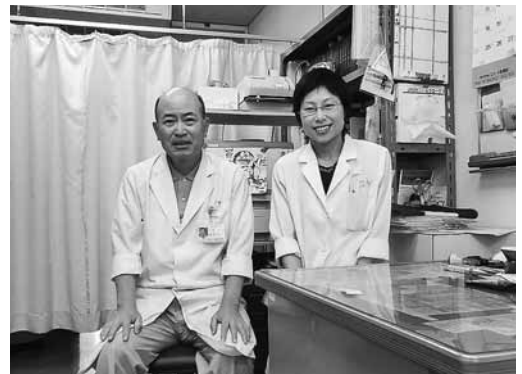

◎問い合わせ：市立八幡浜総合病院 ☎22-3211

介護保険料の納め忘れはありませんか？

介護保険料は、介護保険制度を支える大切な財源です。納期限内納付をお願いします。

介護保険料の納め忘れがあると・・・

（1）滞納処分を実施します。

納付できる資力があるにもかかわらず、再三の催告にも応じず納付されない場合、所有財産の差押え等の滞納処分を実施します。

督促状の発布→催告→財産調査（預貯金、生命保険、
給与、不動産等）→差押え→換価

納期限までに納付できない特別な事情がある場合は、
お早めにご相談ください。

（2）保険給付の制限を受けることがあります。

① 1年以上滞納した場合

サービス利用料の全額が、いったん自己負担となります。後日、市への申請により9割相当分の給付費が払い戻されます。

② 1年6カ月以上滞納した場合

①の給付費（9割相当分）の払い戻しを一時差し止めます。

③ 2年以上滞納した場合

滞納期間に応じて、サービス利用料の本人負担を1割から3割に引き上げます。また、高額サービス費等の支給を行いません。

◎問い合わせ：八幡浜市保健センター 介護保険係 ☎24-6628

平成24年度上水道水質検査結果をお知らせします

八幡浜市では、水道の原水として河川の表流水と地下水を利用しています。
 昨年度中に実施した原水の水質検査結果は、良質で汚染物質などは検出されませんでした。
 また、皆さまにご利用いただいている水道水の検査結果も、すべて国の定める基準値内でした。
 下表は、水道水で検査した項目の一部を掲載したものです。

	一般細菌	大腸菌群	硝酸性窒素 および亜硝酸性窒素	塩化物イオン	有機物等 (全有機炭素(TOC)の量)	PH値	味	臭気	色度	濁度
基準値 水源系	100個/㎖ 以下	不検出	10mg/ℓ 以下	200mg/ℓ 以下	5mg/ℓ 以下	5.8~8.6	異常でないこと	異常でないこと	5度以下	2度以下
千丈川水系	0	不検出	0.47	8.07	0.60	7.54	異常でない	異常でない	1度未満	1度未満
松柏水源系	0	不検出	1.85	9.94	0.22	7.19	異常でない	異常でない	1度未満	1度未満
神山水源系	0	不検出	1.84	8.68	0.24	7.06	異常でない	異常でない	1度未満	1度未満
南予用水系	0	不検出	0.72	9.55	0.74	7.60	異常でない	異常でない	1度未満	1度未満
第2・第3 水源水系	0	不検出	4.48	9.12	0.29	7.22	異常でない	異常でない	1度未満	1度未満
第3水源水系	0	不検出	2.04	9.02	0.51	7.38	異常でない	異常でない	1度未満	1度未満
第4水源水系	0	不検出	5.17	9.44	0.25	7.19	異常でない	異常でない	1度未満	1度未満

上水道ご利用者の皆さまへ

宅内の水道管に
 山水・井戸等からの管を
**絶対に接続しないで
 ください!**

皆さまの宅内に設置してある上水道管に他の水源からの水管を接続すると他水源の水が上水道管に逆流することがあります。また、上水道管に他の水源からの水管を接続することは、法令により禁じられていますので、山水、井戸等他の水源からの水管を上水道管には絶対に接続しないでください。

宅内の水道管工事（新設、改造、修繕、撤去）は、市が指定した水道業者しかできません。個人や指定を受けていない事業者では絶対に工事をしないでください。

◎問い合わせ：
 市役所水道課(保内庁舎)
 ☎22-3111(内線8266)

平成25年度水質検査計画を公表します

水道課では、市民の皆さまが水道水をより安心して使用できるよう水質検査を実施しており、この度、平成25年度に実施する水質検査の計画を公表します。

この計画では水質基準の各項目ごとに検査する場所や回数などを示しています。

浄水の水質基準項目は50項目ありますが、その内24項目は3年に1回の検査となっており、平成24年度に実施しましたので、平成25年度は下記のとおり実施します。

	検査の種類	検査頻度	検査の場所
浄水	毎日検査 (色・濁り・消毒の3項目)	毎日1回	市内の地域ごとに選んだ給水栓 (市内13カ所)
	水質基準項目 (10項目)	毎月1回	市内の給水栓 7カ所
	水質基準項目 (16項目)	年4回 (3カ月に1回)	
	水質基準項目 (24項目)	3年に1回 (平成24年度実施済み)	
原水	水源原水水質検査 (39項目)	年に1回	市内の水源地の 原水6カ所

※この計画の詳細については、6月中に市のホームページに掲載する予定です。

下水道課
からの
お知らせ

“油を下水道に流さないで”

～正しく使って、快適に暮らせる街をつくっていきましょう～



最近市内において、油分やゴミの不適切な排出により下水道管の詰まりや悪臭が発生しています。下水道管に油分を大量に含んだ汚水を流し続けると、油分が固まり、管を詰まらせてしまいます。詰まりが発生すれば、原因者だけでなく、地域の市民生活に多大な影響を与えることとなります。



●市民の皆さまへ（お願い）

使い終わった
油の処理は



家庭からの汚水と一緒に、台所等で不要になった油が流されることがあります。流された油は、ご家庭の排水設備や公共下水道管の中に付着して、管を詰まらせて台所やトイレを使えなくさせたり、悪臭の原因となります。

不要になった油は新聞紙で吸い取ったり、処理剤で固化化させて、燃やせるゴミとして捨ててください。

また、敷地内の排水ますや管を定期的に（少なくとも年1回程度）点検してください。

●飲食店、料理店等の皆さまへ（お願い）

「グリーストラップ（油脂遮断装置）を設置して、定期的に清掃を」

飲食店など多くの食材を調理する施設については、排水中の油分やゴミを分離・除去し、油が下水道へ流れ出るのを防ぐためのグリーストラップ（油脂遮断装置）を設置しなければなりません。

八幡浜市の条例および規則でグリーストラップ設置が規定されています。グリーストラップは、店舗等の規模に見合った容量の機種を選定し、適切に清掃、維持管理してください。

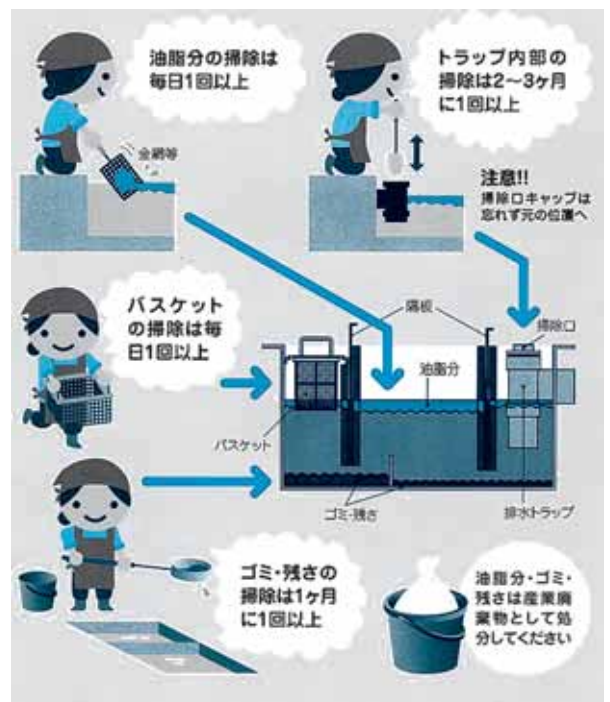

◎問い合わせ：市役所下水道課 ☎22-3111（内線8249）

農業者年金のご案内～農業者年金は安全・安心な公的年金です～

農業者年金は、国民年金の第一号被保険者である農業者がより豊かな老後生活を過ごすことができるよう国民年金（基礎年金）に上乘せした公的な年金制度です。

農業者年金の特徴

①積立方式の安定した制度です。

年金額は加入者や受給者の数に影響されない少子高齢に強い制度です。また運用利回りの状況などで保険料が引き上げられることもありません。

②農業従事者なら誰でも加入できます。

60歳未満の国民年金の第一号被保険者であって年間60日以上農業に従事するものであれば誰でも加入できます。

③意欲ある担い手には保険料助成があります。

認定農業者等一定の要件を備えた意欲ある担い手に対して、保険料（月額2万円）の2割、3割または5割の政策支援（保険料の国庫助成）があります。

④保険料は自由に決められます。

月額2万円から6万7千円までご自身のライフプランに合わせて保険料を自由に選択できます。

⑤公的年金ならではの税制上の優遇措置があります。

保険料は最大80万4千円の社会保険控除（収めた保険料の15%～30%程度の節税）があります。

支払われる年金にも公的年金控除が適用されます。

⑥終身年金で80歳までの保証付きです。

年金は終身受給できます。加入者や受給者が80歳になる前に亡くなった場合は、80歳までに受け取ると仮定した金額を死亡一時金として同一生計の遺族が受け取れます。

◎問い合わせ：農業委員会事務局 ☎22-3111（内線461・462）

水防訓練の実施について

八幡浜市では風水害の発生が危惧される季節を迎えるにあたり、水防訓練を実施します。

実施日時

6月2日(日) 午前9時～

場 所

八幡浜市保内町喜木 名坂道路用地

参加機関

八幡浜市
八幡浜地区消防本部・消防署
八幡浜市消防団
喜須来・川之石・宮内地区自主防災会
グループホーム優瑠里
八幡浜郵便局

※訓練当日、サイレンの吹鳴や交通規制にご理解、ご協力をお願いします。

6月は土砂災害防止月間

6月は「土砂災害防止月間」です。これからの季節は、梅雨前線や台風の影響で、大雨による災害が起こりやすくなります。

◎大雨による災害に注意

大雨、洪水、暴風、波浪の各警報が発令された場合には、土砂災害や浸水、河川の急激な増水、氾濫に厳重に警戒するとともに、気象庁の発表する気象情報に十分注意してください。

◎まさかにも備えて

大雨が降ると、土砂災害や浸水被害が心配されます。事前に家のまわりの危険箇所を確認しておくことが大切です。危険箇所を見つけたときは、すぐに市役所にお知らせください。

警戒情報が発表されると防災無線で放送しますが、テレビ・ラジオ等の情報にもご注意ください。



◎問い合わせ：市役所総務課 危機管理・原子力対策室 ☎22-3111（内線311）

平成24年 年間観測雨量

八幡浜地区消防本部観測

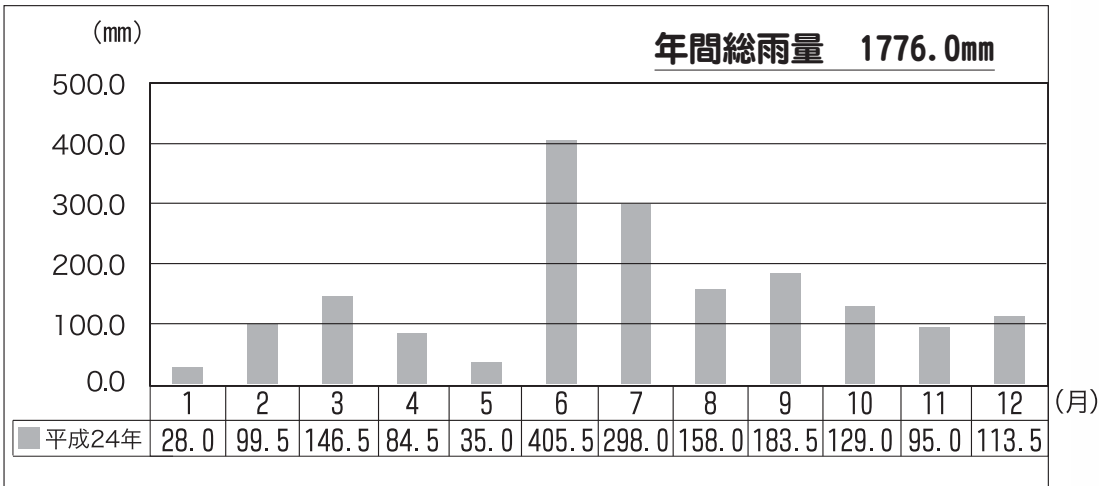

1年間で6月にどれだけ雨量が多いか
分かっていただけだと思います。
もし、水害が発生若しくは発生のおそれ
がある時は、次の事を守りましょう。

水害に備えて

避難の五ヶ条

- 1、**気象情報に注意せよ!**
- 2、**非常持出袋を準備せよ!**
- 3、**火の元、ブレーカーを確認せよ!**
- 4、**荷物を減らし避難せよ!**
- 5、**早期避難を心掛けよ!**

八幡浜地区消防署

本署 ☎22-0119 第一分署 ☎53-0311
 総務課 ☎24-0119 第二分署 ☎36-3119
 予防課 ☎23-0119 第三分署 ☎33-3349

救急病院情報・身近なAED設置場所・住宅用火災警報器

その他の情報は八幡浜地区消防Webサイトをご覧ください。

<http://fd-yawahama-ehime.jp/index.php>

大手検索サイトから「八幡浜消防」で検索



モバイル版webサイト

管内の火災・救急概況

(25年1月1日～4月30日)

地区別	火災	救急
八幡浜地区	5	415
保内地区	1	144
伊方地区	0	84
瀬戸地区	1	40
三崎地区	0	34
三瓶地区	0	95
その他	0	0
合計	7	812



八幡浜の美味しい魚取扱店が教える シーフードクッキング受講者募集!



◎申し込み・問い合わせ
市役所水産港湾課 水産係
☎ 22-3111 内線407

- ◆対象 年齢、性別、腕前問いません。
- ◆開催日時 6月23日(土)午前10時～正午ごろ
- ◆開催場所 水産物地方卸売市場 2階 魚料理体験室 (沖新田)
- ◆応募期限 6月19日(水)まで
- ※定員(8人)を超えた場合は、教室の受講回数が少ない方を優先し、抽選を行います。
- ◆受講料 1,000円
- ◆準備するもの エプロン、タオル数枚、持ち帰り容器

今回は、昭和産物ローリングが教える「たこ飯と酢の物」です。

消費者トラブル注意報!!

Vol.8 後を絶たない健康食品などの「送りつけ商法」

悪質商法にはいろいろな手口があり、年々巧妙化しています。

その中で、八幡浜市消費生活センターに寄せられる相談・苦情で多いのが、健康食品などの「送りつけ商法」です。

「送りつけ商法」とは、注文もしていないのに、郵便などで商品を一方的に送りつけ、代金を請求する商法です。送られてくる商品は健康食品の場合が多いですが、カニや高級な皿・皇室の写真、また、電話では「試供品を送ります」と言いながら、商品が届くと、中に請求書が入っていたという相談もあります。業者の中には、「頼んだ覚えはない」と言うも「このままでは裁判になる」と不安をあおらせたり、怒声を浴びせる悪質な業者もいます。そんなときは、ぜひ当センターへご相談ください。専門の相談員が解決のお手伝いをいたします。

自分でできる対処方法としては、身に覚えのない商品が届いたら、『絶対に受け取らない』ことです。配達員に、受取拒否を申し出てください。その際は必ず業者の【会社名・住所・連絡先】などをメモしておき、当センターへご一報ください。

このほかにも、衣・食・住など消費生活全般に関する商品・サービスへの苦情や相談を受け付けています。お気軽にご相談ください。



八幡浜土木事務所から砂防関係施設の点検調査のお知らせ

八幡浜土木事務所では、砂防関係施設(砂防施設・地すべり防止施設・急傾斜地崩壊防止施設)の維持管理・更新計画を策定するため、八幡浜市内一円の同施設の点検調査を実施します。

作業にあたっては、対象地の土地へ立ち入りさせていただきますので、調査期間中(平成25年9月末まで)は、ご迷惑

をおかけしますが、ご理解とご協力をお願いいたします。

◎問い合わせ
八幡浜土木事務所 河川港湾課
☎ 22-4111 内線421
調査実施会社(株)八周
☎ 24-5300

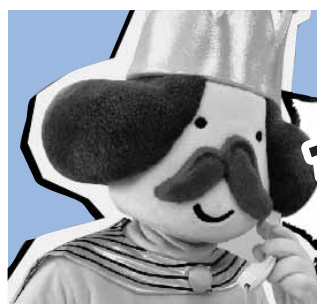

ちよつと待つて!
その電話
悪質商法かも...

困ったときはまず相談

市役所商工観光課内
八幡浜市消費生活センター

☎ 22-5971

受付時間 8:30～17:15 (土日祝除く)

「無料」「今だけ」「必ずもつかる」にたまされなくて



図書館だより

新刊案内

八幡浜市立市民図書館 ☎22-0917
 八幡浜市立保内図書館 ☎36-3050
 開館時間 10:00~18:30



移動図書館巡回予定

	書名	著者名
市民図書館	ビッグデータの覇者たち ウォルト・ディズニー夢を叶える言葉 いまパリイさんほ 日本の景気は賃金が決める 長寿の道しるべ ほくらの文章教室 日本の恋の歌 恋する黒髪 女子の遺伝子 女神の嘘 旅立つ理由	海部 美知 ウォルト・ディズニー 浅田 政志 吉本 佳生 日野原 重明 高橋 源一郎 馬場 あき子 よしもと ばなな 井上 尚登 旦 敬介
	トリックアートたからさがし ナゾときクイズ学校の事件簿 4 ゼロから始める英語 後藤竜二童話集 1~5 マリアさんのトントントンタ トラップおじさんと家出してきたコブラ でかワルのマイク ねつでやすんでいるキミへ シュガー・ラッシュ でっかいたまごとちっちゃいたまご	北岡 明佳 夢現舎 藤子・F・不二雄 後藤 竜二 角野 栄子 たかどの ほうこ スコット・マグリーン しりあがり 寿 斉藤 妙子 かとう ようこ
保内図書館	さきちゃんたちの夜 大迷走 愛の夢とか 手のひらの砂漠 え、なんでまた？ わりなき恋 ゆりちかへ -ママからの伝言- 世界中で迷子になって 歌え！多摩川高校合唱部 遠野物語remix	よしもと ばなな 逢坂 剛 川上 未映子 唯川 恵 宮藤 官九郎 岸 恵子 テレニソ 晃子 角田 光代 本田 有明 京 極 夏彦
	おちやのじかん こぶたのかばん オバケたんでい こんぶのぶーさん いろいろだんご とうふちゃん フェリックスとゼルダ オズ はじまりの戦い ステラのえほんさがし ゆけ！ウチロボ！	土橋 とし子 佐々木 マキ 藤江 じゅん 岡田 よしたか 山岡 ひかる あだち とも モーリス・グライツマン エリザベス・ルドニック リサ・キャンベル・エルンスト よしなが こうたく

巡回日	場所	時間
6月1日(土)	勘定自治公民館前	13:20~13:50
	市営緑ヶ丘団地前	14:00~14:20
	津羽井自治公民館前	14:40~14:50
	旧長谷小学校上の消防倉庫前	15:20~15:50
	千丈地区公民館前	16:20~17:00
6月8日(土)	川之内消防倉庫前	10:00~10:20
	新開町住宅	10:30~11:00
	木多町住宅	11:10~11:40
	舌間集会所前	13:30~13:50
	川舞バス停前	14:10~14:40
	釜倉集会所前	15:00~15:20
6月15日(土)	双岩地区公民館前	15:30~16:10
	中津川自治公民館	16:30~17:00
	磯津地区公民館	10:30~11:00
	日土小学校	13:20~13:50
	日土東小学校	14:10~14:40
6月22日(土)	川辻農協前	15:00~15:30
	日土農協前	15:50~16:20
	出奥多目的集会所前	16:30~17:00
	布喜川集会所前	10:10~10:40
	日の浦団地集会所前	10:50~11:20
7月6日(土)	穴井ちびっこ広場遊園地	13:50~14:20
	小網代バス停横広場	14:30~15:00
	JAにしうわ真穴共選横	15:10~15:40
	川名津消防倉庫前	15:50~16:20
	舌田地区公民館前	16:30~17:00
7月6日(土)	勘定自治公民館前	13:20~13:50
	市営緑ヶ丘団地前	14:00~14:20
	津羽井自治公民館前	14:40~14:50
	旧長谷小学校上の消防倉庫前	15:20~15:50
	千丈地区公民館前	16:20~17:00

上記以外の資料も、ホームページから検索できます。
 (<http://www.city.yawatahama.ehime.jp/2toshokan/>)

あいうえおはなし会

日時 毎週土曜日 11:00~(30分程度)
 場所 市民図書館1階 幼児ルーム
 対象者 乳幼児親子
 内容 絵本の読み聞かせ、紙芝居、手遊び、パネルシアターなど
 演じる者 あいうえおはなし会ボランティアグループ
 ※事前の申し込みは必要ありません。お気軽にお越しください。

ゆめいろほけつとおはなし会

日時 6月19日(水)
 10:30~(30分程度)
 場所 保内図書館 おはなしコーナー
 対象者 未就園児親子
 内容 絵本の読み聞かせ、紙芝居、手遊び、パネルシアター、ペープサートなど
 ※事前の申し込みは必要ありません。手作りのおみやげを用意してお待ちしています。

6月の開館カレンダー

日	月	火	水	木	金	土
						1
2	3	4	5	6	7	8
9	10	11	12	13	14	15
16	17	18	19	20	21	22
23	24	25	26	27	28	29
30						

○ - 市民図書館休館日 ● - 保内図書館休館日

CATV 図書館案内 6月 『みんなのらいぶらりい』 毎週火曜日
 ※放送時間/18:30・21:30(再)
 ※翌日/1:00(再)・5:00(再)・7:00(再)
 12:30(再)・15:00(再)



GO! GO! 浜っ子 6月号



おおきくなったかな

日時 6月6日(木) 9:30~
場所 若草エンゼル広場
内容 2回目の身体計測です。なお、保健師さんによる育児相談も受け付けています。気になっていること等…この機会に相談してみませんか! (偶数月に行っています)

*情報誌発行日(5/28)から申し込みができます。詳しくは若草エンゼル広場と保内図書館に置いてある情報誌をご覧ください。

問い合わせ 若草エンゼル広場
 ☎ 37-3799

お誕生会に参加しませんか

日時 6月18日(火) 10:30~
場所 若草エンゼル広場
内容 6月生まれのお友達をみんなで祝いします。季節の歌あそびなど、親子で楽しみましょう♪

*情報誌発行日(5/28)から申し込みができます。詳しくは若草エンゼル広場と保内図書館に置いてある情報誌をご覧ください。

問い合わせ 若草エンゼル広場
 ☎ 37-3799

ピザパーティーしましょ

親子でピザを作ったり、お母さん同士で子育ての話をしてリフレッシュしませんか♪

日時 6月13日(木) 10:30~11:30
場所 八幡浜児童センター
対象 未就園児親子20組
参加費 500円

申し込み 6月1日(土) 10:00~
 定員になり次第締め切ります。

問い合わせ 子育て支援センター
 ☎ 22-5730

アンコール子ども映画会

日時 6月22日(土) 10:00~
場所 総合福祉文化センター 視聴覚室(2F)
内容 『花いっぱいになあれ』
 『まんが日本昔ばなし こなねの斧他』
 『スプーンおばさんシリーズ ナイスデーはハート型他』

対象 小学生・幼児とその保護者
参加費 無料

問い合わせ 八幡浜市視聴覚ライブラリー
 ☎ 24-1822

バルーンコース

赤ちゃんの誕生を心まちにしながら妊婦さん同士で情報交換をし交流してママ友達をつくりませんか。3回コースで行います。ぜひご参加ください。

日時 6月18日(火) 13:30~15:00
 *妊婦さんの栄養(栄養士さんの話と調理実習)
 7月9日(火) 13:30~15:00
 *フラワーアレンジメント
 7月30日(火) 13:30~15:00
 *沐浴の仕方(保健師さんのお話と実習)

場所 八幡浜児童センター
対象 8月から11月出産予定の妊婦さん(託児あり)

申し込み 6月1日(土) 10:00~
問い合わせ 子育て支援センター
 ☎ 22-5730

レッツ クッキング!

「カップケーキを作ろう!」みんなでおいしいカップケーキを作ってみませんか?

日時 6月23日(日) 10:00~12:00
場所 八幡浜児童センター
対象 小学生 10人

申し込み 6月1日(土)10:00~
 定員になり次第締め切ります。

問い合わせ 八幡浜児童センター
 ☎ 22-5171



キッパー キップ

講師の先生と絵本やカードを使って遊んだり体を動かしたりしながら、英語をマスターしよう。(全3回)

日時 6月9日(日) 6月30日(日)
 7月14日(日) 10:00~12:00

場所 八幡浜児童センター
申し込み 6月1日(土)~7日(金)
 定員 15人

問い合わせ 八幡浜児童センター
 ☎ 22-5171



八幡浜市子どもセンター

〒796-0292 愛媛県八幡浜市保内町宮内1-260
 ☎ 0894-22-3111 (内線8359) FAX 0894-36-2922
 HP <http://www.city.yawatahama.ehime.jp/kodomo/>

スポーツセンターからのお知らせ

八幡浜市民スポーツセンター 代表☎22-3110
 プール☎27-0571

学校水泳でヒーローに!! 育成コース(ターン強化週間)を体験しませんか?

5月28日(火)~6月1日(土)

時間 17:30~18:30
対象 学校水泳登録者
参加費 無料

みんなで
 八幡浜の水泳を
 盛り上げよう♪

夏のプール授業
 に備えて

幼児・小学生教室体験会

5月28日(火)~6月1日(土)

時間 15:10~16:10
 16:20~17:20
対象 2歳~12歳(2歳児は水曜日のみ)
参加費 無料

水とお友達で
 泳力UP!

お申し込みはプール受付までお問い合わせください。

スポセン掲示板

その1) いい汗かそう

『トレーニングジム』

最新型ランニングマシンや
 リカンベントサイクルで夏までに
 きれいな身体づくり♪

その2) 教室会員さん満足!

大人会員さん→5,090円で!
 トレーニング・各教室・プール
 使い放題♪

子ども会員さん→水泳だけではなく
 今年は卓球体験や課外活動もやるぞー!

*体験入学(無料)もできますので
 ぜひ、お越しください。

ヤング エクスプレス Young Express

vol.95



今月の若者
清水 彩乃さん
(末広西)

- ☆年齢 22歳
- ☆性格 明るい
- ☆趣味・特技 お出かけ・ショッピング
- ☆理想のタイプ
優しくて行動力のある人
- ☆今、夢中になっていること
姪っ子をかawaiiがること
- ☆将来の夢
幸せな結婚をすること♥
- ☆八幡浜の良いところ
人が優しい
- ☆八幡浜の良くないところ
遊ぶところがない
- ☆ちょっと一言
若い人たちが遊べる場所をつくってほしい!!!

ふれあいの山里ひがしサポーター募集中!!

自然と触れ合い、人と人との交流を大切にして地域活性化を目指している日土東の7地区からなる「ふれあいの山里ひがし」では、一緒に活動を行っていただけるサポーター(先着20名)を募集しています。

- ・年会費1,000円
 - ・特典としてイベントへの参加、招待券等を提供します。
- 申し込みを希望される方は、下記までご連絡ください。

問い合わせ

ふれあいの山里ひがし 事務局 二宮 ☎090-7622-5758
または市役所農林課 農林振興第1係 ☎22-3111 (内線454)

市民文芸

【川柳】小袖川柳会 〓題・驚く〓

- ◎救急車隣まで来て急に消え
- ◎驚くよ円上げ下げで世が動く
- ◎隠し撮る驚きニュース判事さん

【俳句】千芋句会

- ◎豆飯の炊き上がりたるスイッチ音
- ◎葉桜の影の揺らめく茶席かな
- ◎伊予灘と宇和海眺望花蜜柑

【短歌】双岩アララギ会

- ◎水仙を活けむと手折れば青蛙
わが手にびよんと移りくるなり
- ◎時折に鶯来鳴く前山に
心足りつつ蒨摘みをり

河野 重三	藤原 敬三	菊池 勝美	山本 恵子	谷村 輝子	井上 梅子	大城 幾代
-------	-------	-------	-------	-------	-------	-------

子育てポ

パパママ苦楽部

愛宕山団地

井上 映里さんの巻

長男 颯 太くん(六歳)
長女 紗 良ちゃん(四歳)

毎日にぎやかなわが家には、元氣いっぱい二人の子ともがいます。

兄の颯太は何でもこつこつ頑張る努力家。字の読み書きや逆上がり、側転、自転車の補助輪なしまで、自分で何度も練習し、いつの間にかできるようになっていてびっくりさせられます。

妹の紗良は歌や踊りが大好きなしつかり者。幼いころは人見知りが激しく私から離れようとはしませんでした。でも今ではお友達と一緒に遊ぶことにもなれ、春に入園した幼稚園では入園後一週間でクラス全員の名前を覚えたり、初めての集団生活にも溶け込んでいるようです。

私は子どもたちにあいさつやお礼の大切さを教える育ててきました。今では出会った人へのあいさつはもちろん、買い物先で自らレジの方に



「お願いします」「ありがとう」と自然に言えるようになりました。あいさつは人と人をつなぐ力があると思うので、大きくなっても恥ずかしくがらず続けてほしいです。

主人は仕事で忙しくあまり家に居ませんが、休日のときは積極的に育児に協力してくれます。疲れていても子どもとのふれ合いを大切に考えてくれ、本当に感謝しています。

時には育児にイライラし、つい大きな声で怒ってしまうこともありますが、気持ちに余裕を持って子どもに接するよう心がけています。

実家の母や兄家族、ママ友達等、周りの方に支えられ楽しく育児ができることに感謝しながら、これからもこの子どもたちの成長を見守っていきたくです。

新着情報

お知らせ

「ひきこもり」相談の実施について

八幡浜保健所では、保健師による「ひきこもり相談」を行っています。また、併せて精神保健に関する相談も行っていますので、相談を希望される方は、お問い合わせください。

▽日時／土・日・祝日を除く、毎日午前9時～午後5時

▽場所／原則として八幡浜保健所相談室（南予地方局八幡浜支局1階）

▽対象者／原則として18歳以上のひきこもり本人およびその家族

▽費用／無料

▽申し込み方法

電話相談・・・随時

来所相談・・・電話予約

▽申し込み・問い合わせ

八幡浜保健所健康増進課
精神保健係

☎ 22・4111 内線287・288

地域産業保健センターをご利用ください

地域産業保健センターでは、労働者数50人未満の小規模事業場の事業者や小規模事業場で働く人を対象として、労働安全衛生法で定められた保健指導などの産業保健サービスを提供しています。

すべてのサービスは各地域産業保健センターに利用の申し込みをすることで原則として無料で受けることができますので、お近くの地域産業保健センターまたは愛媛労働局にお問い合わせください。

▽サービス内容

①医師からの意見聴取

労働安全衛生法に定められている健康診断結果に基づき、異常の所見があった労働者に対して、その健康を保持するために必要な措置について医師から意

見を聴くことができます。

②有所見者の保健指導

労働安全衛生法に定められている健康診断の結果、「血中脂質検査」「血圧の検査」「血糖検査」「尿中の糖の検査」「心電図検査」の項目に異常の所見があった労働者に対し、医師または保健師が日常生活での指導や健康管理に関する情報の提供などを行います。

③メンタルヘルスの相談・指導

メンタルヘルス不調を感じている労働者に対し、医師または保健師による相談・指導を行います。

④長時間労働者への面接指導

時間外労働が長時間に及び労働者に対し、疲労の蓄積状況の確認など医師による面接指導を行います。

▽申し込み・問い合わせ

八幡浜地域産業保健センター

☎ 080・59522・8514

FAX 0894・23・2321

愛媛労働局健康安全課

☎ 089・935・5204

FAX 089・935・5247

労働保険の年度更新について

労働保険（労災保険・雇用保険）の平成25年度の年度更新が始まります。

手続期間は、6月1日①から7月10日②までです。電子申請

(<http://www.e-go.go.jp>)も利用になれますので、早めの手続きをお願いします。

▽問い合わせ

愛媛労働局労働保険徴収室

☎ 089・935・5202

中四国初！国内線LCCが「松山・成田」に就航

6月11日から、新たに国内線LCC（格安航空会社）が「松山・成田」間に就航します。

これにより国際線への乗り継ぎや千葉、茨城など北関東への移動が便利になるのはもちろん、これまでの羽田線に加えて、首都圏への移動に新たな選択肢が加わります。

ますます便利になる松山空港をぜひご利用ください。

▽問い合わせ

愛媛県交通対策課

☎ 089・912・2252



電波利用環境保護周知啓発強化期間（6月1日～10日）について

不法無線局から出される電波は、携帯電話やテレビ・ラジオに障害を与えるなど日常生活に悪影響を及ぼします。さらに、消防、救急、警察や鉄道、航空機など人命に関わる重要無線通信を妨害して、私たちの生活をおよびやかします。

電波の利用には原則、免許が必要ですが、ルールを守り電波利用環境を守りましょう。

電波のルールと電波障害などの申告・相談は、四国総合通信局までお願いします。

▽問い合わせ

総務省四国総合通信局

☎ 089・936・50055

全国一斉「子どもの人権110番強化週間」電話相談開設のお知らせ

いじめ、体罰、児童虐待など、子どもの人権問題に関するあらゆる相談に、人権擁護委員や法務局の職員が無料で相談に応じます。予約不要で秘密は厳守します。ぜひご利用ください。

▽日時

・6月24日①～28日⑤

午前8時30分～午後7時

・6月29日⑥・6月30日⑦

午前10時～午後5時

▽電話番号／フリーダイヤル

各種無料相談

日程表

相談内容や申し込み方法など、詳しくは各相談所へお問い合わせください。

市役所 ☎22-3111

■行政相談

- ① 6月13日(木) 午後1時30分～3時30分
場所：八幡浜庁舎2階生活相談コーナー
- ② 6月21日(金) 午後1時30分～4時
場所：保内庁舎1階住民相談室

■人権相談

6月3日(月) 午後1時30分～4時
場所：保内庁舎1階住民相談室

■不動産無料相談

6月19日(水) 午前10時～午後4時
(正午から午後1時までを除く)
場所：八幡浜庁舎4階401会議室

■婦人相談・母子相談・家庭児童相談

土・日・祝日を除く毎日午前8時30分～午後5時
場所：社会福祉課(八幡浜庁舎1階)

■消費生活相談(直通電話22-5971)

土・日・祝日を除く毎日午前8時30分～午後5時
場所：商工観光課(八幡浜庁舎4階)

商工会議所 ☎22-3411

■社会(年金)保険相談

6月7日(金)・27日(木)
午前10時～午後3時30分
※正午から午後1時まで昼休み

■金融相談(日本政策金融公庫国民事業部)

6月11日(火) 午前10時～午後3時
※正午から午後1時まで昼休み

■法律相談

6月14日(金) 午後1時30分～4時

社会福祉協議会 ☎23-2940

■心配ごと相談

(八幡浜) 6月6日(木)・20日(木)
午後1時30分～4時
(保内) 6月10日(月) 午後1時30分～4時

■法律相談

(八幡浜) ※要予約
6月13日(木) 午後1時30分～4時

■税金・登記相談

(八幡浜) 6月3日(月)・7月1日(月)
午後1時30分～4時

■福祉サービス利用援助相談(八幡浜)

月曜日～金曜日 午前9時～午後4時

その他

■障害者(児)総合相談

6月19日(水) 午後1時～2時
相談員/林 和彦
場所/八幡浜市保健福祉総合センター

プレハブ倉庫および自転車置場(資材の譲渡)について
旧魚市場で使用していたプレハブ倉庫と自転車置場について、今後使用する予定がないことから、希望者にお譲りします。プレハブ倉庫一区画の大きさは、幅2.2m、奥行3m、高さ2.1mで、自転車置場は屋根の幅2.0m、高さ2.0m、長さ13.0mです。

募集

0120・007・110
※携帯電話からの相談も可能
IP電話は不可
▽問い合わせ
松山地方事務局
☎089・923・0888



八幡浜の夏を彩る「てやてや

第26回「てやてやウエイブ」ボランティアスタッフ募集

☎22・3111内線406

とも供用開始後7年が経過し、錆びている箇所があります。なお、基礎からの取り外し、移設等に係る費用はすべてご負担いただくこととなります。譲渡を希望される方は、期日までにお問い合わせください。希望者複数の場合は、入札または抽選となります。▽譲渡方法/現地現状渡し▽問い合わせ期限 6月14日(金)まで▽問い合わせ 市役所水産港湾課 水産係

「ウェブ」は、今年で26回を迎え、8月12日(日)に盛大に開催します。毎年出場団体も増えておりますが、スタッフの数はまだまだ足りません。スムーズな運営ができるように、今年も例年通りボランティアスタッフを募集します。年齢・性別は問いませんので、皆様でお祭りを盛り上げていただきたく一人でも多くの方のご協力をよろしくお願ひします。▽内容/企画・司会進行・交通整理・設営・撤去など▽締め切り/6月14日(金)▽問い合わせ/八幡浜商工会議所内みなと祭協議会事務局 ☎22・3411 FAX 24・1405

放送大学10月生募集(出願期間8月31日まで)
放送大学では平成25年度第2学期(10月入学)の学生を募集中です。放送大学はテレビ等の放送やインターネットを通して学ぶ通信制の大学です。心理学・福祉・経済・歴史・文学・自然科学など、幅広い分野を学べます。働きながら学んで大学を卒業したい、学びを楽しみたいなど、さまざまな目的で幅広い世代、職業の方が学んでいます。詳しい資料を送付しますので、お気軽にお問い合わせください。▽問い合わせ 放送大学愛媛学習センター ☎089・923・8544

認知症になっても安心して暮らせる 八幡浜を目指しましょう!



認知症何でも相談室 ※相談無料・要予約

認知症サポート医等が、認知症の悩みを一緒に考えます。
幻覚・妄想・徘徊・介護への強い抵抗などでお困りはありませんか?ひとりだけ、家族だけで悩まず、何でもご相談ください。

日時 6月28日(金) 10:00~12:00
場所 八幡浜市保健福祉総合センター(市内松柏)

※相談の方法は、基本的に面談ですが、面談することが難しい方は、電話にてその旨を申し出ください。

家族介護教室のご案内

この会は、認知症の方を介護する方々が…
・本音で話せば分かり合える
・ほかの家族のお話を聞くことで自分がしている認知症介護を見直す
・リフレッシュできる 場になっています。
※初めての場所には、行きにくいんよなあ…と思われるかと思いますが、まずは一度、のぞきにきてみませんか?お待ちしております。

日時 毎月1回開催されます。 ※日時はお問い合わせください。
場所 八幡浜市保健福祉総合センター
対象者 認知症の方を介護されている家族および経験者、介護関係者
内容 座談会、学習会、情報交換、介護者のリフレッシュなど

○申し込み・問い合わせ 八幡浜市地域包括支援センター(八幡浜市保健センター内) ☎24-3918 または ☎24-6628

にここ栄養相談 ※相談料無料・事前予約制

「生活習慣病にならないためにはどんな食事をすればいいの?」「いつもダイエットに失敗してしまう…」など、食生活の悩みは多いですね。

糖尿病、高血圧など生活習慣病で食事療法が必要な方、
高齢の方の食事など食生活でお悩みの方、

栄養士が無料で
ご相談をお受けします!



日時 月~金(祝日を除く) 9:00~17:00
場所 八幡浜市保健福祉総合センター
申込方法 事前予約制になっていますので、ご希望の方は下記までご連絡ください。

○申し込み・問い合わせ
八幡浜市保健センター成人保健係 ☎24-6626

お酒と心の悩み相談 ※相談料無料・事前予約制

~こんなことで悩んでいませんか?~

- お酒を飲んだ翌日に前夜の事を思い出せない
- 周囲の人から、もう酒は控えたらと声をかけられたことがある
- 今日だけは飲まないと思っていても、つい飲んでしまう
・・・心当たりのある方・・・

お酒の飲み方が心配です。日頃のお酒との付き合い方を考え直してみませんか?一人で悩まないで相談してください。体験者が相談に応じます。

日時 6月28日(金) 14:00~16:00
場所 八幡浜市保健福祉総合センター
協力機関 NPO法人 愛媛県断酒会 支部あいな断酒会
申込方法 事前予約制になっていますので、ご希望の方は下記までご連絡ください。

○申し込み・問い合わせ
八幡浜市保健センター成人保健係 ☎24-6626

お酒の飲み方に悩んで
いる方およびそのご家族
が相談できます



ダニ媒介 感染症に 注意!

ダニが媒介する「重症熱性血小板減少症候群(SFTS)」が、愛媛県内でも報告されています。



◆感染経路

SFTSウイルスを保有するマダニに咬まれることで感染します。

※マダニは主に森林や草地等の屋外に生息する大型のダニ(吸血前で3~4mm)です。食品や衣類など家庭内で生息するダニとは種類が異なります。

◆主な症状

潜伏期間はウイルスを保有するマダニに咬まれてから6日~2週間、主な症状は、発熱と消化器症状(嘔吐、下痢、腹痛など)です。

◆予防のポイント

- マダニに咬まれないことが重要です。春から秋は特にマダニの活動が活発です。草むらや藪などマダニが多く生息する場所に入る時は、次のことに注意してください。
- 肌をできるだけ出さないよう、長袖、長ズボン、手袋、足を完全に覆う靴等を着用する。
- マダニに咬まれた時は、つぶしたり無理に引き抜こうとせず、できるだけ病院で処理してもらおう。

◎問い合わせ

八幡浜保健所 健康増進課 感染症対策係
☎22-4111

各種検診等のお知らせ ※ 事前申し込み制

〈婦人がん・骨粗しょう症検診〉

【検診日】7月23日(火)

【場所】保内保健福祉センター

【受付時間・対象者・料金】

※子宮頸がん・乳がん検診は2年に1回

検診名	受付時間	対象者	※料金
子宮頸がん検診	13:00~14:00	20歳以上	500円
乳がん検診 (マンモグラフィー)	① 9:30~11:30 ② 13:00~14:00	40歳以上	500円
骨粗しょう症 検診	① 9:30~11:30 ② 13:00~14:00	40歳以上 節目年齢の女性は600円(節目年齢で生活保護世帯の方は無料)で検診を受けることができます。	1,800円

※子宮頸がん・乳がん検診は、70歳以上の方、生活保護世帯の方および障害者は無料です。

※骨粗しょう症検診の節目年齢とは、平成25年4月1日~平成26年3月31日の間に迎えた誕生日で、40・45・50・55・60・65・70歳に達する女性が対象です。

注) 障害者で無料の対象になる方は、身体障害者手帳1~4級、療育手帳A・B、精神障害者保健福祉手帳1~3級の手帳を所持し、かつ、本人とその配偶者が市民税非課税の方です。当日は障害者手帳をご提示ください。ご提示されない場合は、免除の対象外とさせていただきます。

○申し込み・問い合わせ 八幡浜市保健センター 成人保健係 ☎ 24-6626

〈各種がん検診 B・C型肝炎検査〉 〜ワンコインがん検診〜

【検診日】7月28日(日)

【場所】八幡浜市保健福祉総合センター

【受付時間】8:30~10:00

【対象者・料金】

検診名	対象者	※料金
胃がん検診(バリウム)	40歳以上	500円
結核・肺がん検診(CR)	40歳以上	500円
大腸がん検診(検便)	40歳以上	500円
前立腺がん(血液検査)	50歳以上	500円
B・C型肝炎検査 (血液検査)	40歳以上 これまで検査したことのない方	無料

※70歳以上の方、生活保護世帯の方および障害者は無料です。



休日・夜間急患センター当番医日程表

(平日の診療時間：午後8時~午後11時)
(日曜・祝日の診療時間：午前9時~午後6時)

日曜祝日当番医		
	内科系	外科系
6月2日 Ⓟ	急患センター ☎24-1199	急患センター ☎24-1199
6月9日 Ⓟ	急患センター ☎24-1199	急患センター ☎24-1199
6月16日 Ⓟ	急患センター ☎24-1199	急患センター ☎24-1199
6月23日 Ⓟ	急患センター ☎24-1199	急患センター ☎24-1199
6月30日 Ⓟ	急患センター ☎24-1199	急患センター ☎24-1199

平日夜間当番医	
下記以外の平日については、急患センター☎24-1199(内科系)が当番にあたります。	
13日 Ⓟ	宇都宮病院(白浜通) ☎22-0163
17日 Ⓟ	広瀬病院(昭和通) ☎22-2600

受診上のお願

- ①急患センターは、応急的な処置を中心とした一次救急診療所です。
- ②急患センターおよび在宅当番医の診療時間終了後は、「かかりつけ医」に相談してください。
- ③受診の際は、健康保険証をお持ちください。

小児科日曜・祝日 当番医予定表

(診療時間：午前9時~午後6時)
※は午後5時まで

日曜祝日当番医	
	当番医
6月2日 Ⓟ	ごとう小児科(大洲)※ ☎0893-23-0510
6月9日 Ⓟ	山下小児科(西予)※ ☎0894-62-6801
6月16日 Ⓟ	急患センター ☎24-1199
6月23日 Ⓟ	さわい小児科医院(大洲)※ ☎0893-24-7530
6月30日 Ⓟ	ごとう小児科医院(大洲)※ ☎0893-24-3936

当番医は変更になる場合があります。なお、まちがい電話は相手の方に大変迷惑をかけます。番号はまちがえないように!! 救急当番医は、携帯電話(八幡浜市携帯用ホームページ)からもご覧になれます。使用には携帯通話料が別途必要になります。

【アドレス】<http://www.city.yawatahama.ehime.jp/i/index.html>

※バーコードリーダーが搭載されている携帯電話をお持ちの方は、右のQRコードを読み取ってアクセスできます。



八幡浜市文化会館

ゆめみかん

〒796-0202 八幡浜市保内町宮内1-118 ☎36-3040 FAX36-3041

★★

海援隊トーク&ライブ2013

武田鉄矢さんの笑いあり涙ありの絶妙なトークと「母に捧げるバラード」「贈る言葉」などの心にしみる名曲をお楽しみください。

日時 7月13日(土) 開演18:00 (開場17:30)**会場** ゆめみかん 大ホール**入場料** 全席指定 前売券4,000円 当日券4,500円**チケット販売所 (市内分)** ゆめみかん、保内町商工会、SCIほない、フジ八幡浜店、カジタ楽器店、明屋書店八幡浜店チケット
発売中

NHK ラジオ第1 「上方演芸会」 公開収録

日時 7月5日(金)

開演18:30(開場18:00) ~ 終演予定 20:00

会場 ゆめみかん 大ホール**入場料** 無料(要整理券)**出演** 暁照夫・光夫、青空、今いくよ・くるよ、シンデレラエキスプレス

(暁照夫・光夫)



(青空)



(今いくよ・くるよ)



(シンデレラエキスプレス)

ゆめみかん友の会会員募集

友の会では、新年度においても数多くの主催事業を計画しています。また、文化会館自主事業へのボランティアも行うこととしています。

多くの皆さんに入会していただき、楽しい会作りを目指しています。ぜひこの機会に入会してみませんか。

入会の手続きは、ゆめみかんと市民図書館の事務所で行えます。

年会費 2,000円/1人**有効期間** 入会日から平成26年3月31日**特典** ゆめみかん自主事業のチケットを先行予約できます。(会員1人につき1枚・席の指定はできません)**問い合わせ** 文化会館(ゆめみかん) ☎36-30406月の
ロビー展

「しゅんこう」ちぎり絵展 (6月15日~6月30日)

今年も一年間頑張った成果を発表させていただく季節となりました。手すき和紙をちぎって貼って、生徒さんたちそれぞれが一生懸命に作品に取り組み制作してきました。皆さんに楽しんで見ていただければと思います。ご来場お待ちしております。

八幡浜郷土企画展 ~日土小学校国重要文化財指定記念~ 八幡浜と松村正恒

日時 7月20日(土)~9月1日(日) 午前10時~午後6時

ただし、月曜日と8月2日(金)は休館

会場 八幡浜市民ギャラリー (八幡浜市立市民図書館3階)**入場料** 無料

平成24年12月28日、日土小学校が国重要文化財に指定されました。校舎を設計した松村正恒(1913~1993)は、当時八幡浜市役所に勤務し、市内外の学校や公共施設等を手がけ、のちに『文藝春秋』誌で日本を代表する建築家10人に選ばれました。本展では、八幡浜市に現存する設計図や古写真、その他関連資料から、八幡浜の歩みの中での松村正恒とその足跡を紹介します。

松村正恒とその手がけた建物について、古写真(工事や完成時の様子、建物の使用状況、関連人物等)/当時の書類や手紙、新聞・雑誌(建物や松村の動向等)や、情報・エピソード(実は設計していた建物、建物や松村に接しての思い出等)を募集します。お心当たりのある方は下記までご連絡ください。(お寄せいただいた資料・情報を展示に使用させていただくことがあります)

◎問い合わせ 教育委員会生涯学習課 文化振興係 ☎22-3111(内線8357)

年三二たよし

国民年金保険料の納付は口座振替・クレジットカードがおすすめです!

納め忘れの防止や金融機関に行く手間と時間が省けて便利な口座振替・クレジットカード納付のご利用をおすすめします。また、割引のある前納制度を併せて利用することができて大変お得です。

◎口座振替の申し込み方法

年金手帳または納付書、通帳、金融機関の届出印を持参のうえ、金融機関または最寄りの年金事務所へお申し込みください。

◎クレジットカード納付の申し込み方法

年金手帳または納付書、クレジットカードを持参のうえ、最寄りの年金事務所へお申し込みください。申し込みに応じて保険料を定期的にクレジットカード会社が立替払いし、クレジットカード会社からカード会員の方に請求されます。(対象とならないカードもあります。詳しくは、日本年金機構ホームページ、カード発行会社までお問い合わせください)

問い合わせ：宇和島年金事務所 ☎0895-22-5440 または 市役所市民課年金係 ☎22-3111 (内線114~116)

知ってよかった! 税ミナール

個人住民税の納税方法には、普通徴収と特別徴収があり、いずれかによって納税していただきます。

【普通徴収】

納税通知書によって納税者に通知され、通常年4回の納期に分けて納税していただきます。

【給与からの特別徴収】

給与所得者の住民税は、特別徴収税額通知書により給与の支払者を通じて通知され、給与の支払いの際にその人の給与から税金を引き落とし、翌月の10日までに納入していただきます。6月から翌年5月までの12カ月で徴収することになっています。

【公的年金からの特別徴収】

65歳以上の公的年金受給者の年金所得に係る住民税は、納税通知書により市から通知され、公的年金の支払者が年金の支払いの際にその人の年金から引き落とし、翌月の10日までに納入していただきます。

問い合わせ：市役所税務課 市民税係 ☎22-3111 (内線211・212)

市県民税1期の納期限は、**7月1日(月)**です。

商工会議所 POINT NEWS

各種共済制度のご案内

商工会議所では、中小企業者の福利厚生と経営基盤の確立のため、国が創設し、中小企業基盤整備機構に運営を委託している下記共済制度の斡旋を行っています。将来に備えてこの機会にぜひご加入をおすすめします。

小規模企業共済制度

事業の廃止や第一線を退いたときの生活安定を図るためにつくられた制度です。

- ◎毎月の掛け金/1,000円~70,000円(500円刻み)
- ◎掛け金は全額所得控除です。
- ◎共済金は退職所得または公的年金等(分割給付)の雑所得扱いです。

中小企業倒産防止共済制度

取引先企業の倒産!このようなまさかのときに役立つ制度です。

- ◎毎月の掛け金/5,000円~200,000円(5,000円刻み)
- ◎貸付け最高額/8,000万円
- ◎無担保・無保証人・無利子、掛け金は損金(必要経費)に算入できます。

動く「経営相談所」…相談無料・秘密厳守

商工会議所では電話によるご相談はもちろん、事業所(お店等)に出向いての**巡回相談**を積極的に行っています。“新しい事業に取り組んでみたい”“事業資金を借りたい…”“事業を後継者に託したい”など、経営等に関する悩みやご相談があればお気軽にご連絡ください、すぐにお伺いします。

詳しいことは商工会議所・経営指導員までお気軽にご相談ください。
問い合わせ 八幡浜商工会議所「中小企業相談所」☎22-3411

皆さま、今年のゴールデンウィークはどのように過ごされましたでしょうか。私は、最近購入したオシャレな自転車に乗って九州や中国方面にサイクリングに…と立派な計画だけは立てましたが、例年同様、計画倒れに終わってしまいました。

しかし、連休中は、道の駅「みなと」の交通整理に参加した際に、市内外の多くの同級生や知人に会うことができ、八幡浜にいながら県外勢とも交流ができたため、例年よりも有意義に連休を過ごすことができました。今後この賑わいが継続し、来年も「みなと」でみんなに会えるといいな。

ハイロー



「えひめ夢提案制度」25年春の提案募集

「県の決まりを変えてくれたら、もっと地域に役立つ事業ができるのに…」と思ったことはありませんか?

愛媛県では、規制緩和など、さまざまな形で地域を応援する「えひめ夢提案制度」を設けています。皆さまからの積極的な提案をお待ちしています。

提案は締切(6/30(日))までに所定様式をメールまたはFAXで下記までご提出ください。

問い合わせ 愛媛県地域政策課
☎: 089-912-2235 FAX: 089-912-2969
mail: yume-teian@pref.ehime.jp

善意

「厚志ありがごとくいづこも」

【まごころ銀行預託者】(敬称略)

▽河端マサ子(高城)

受付窓口/社会福祉協議会

(☎23-2940)

Calendar 6/1~7/2

健康 定期相談 当番医
 P20~21参照 P19参照 内科 外科 小児科
 P21参照

6月

1 土		17 月	窓口業務延長(保内庁舎)
2 日	八幡浜市水防訓練、保内ふれあい市、新居浜科学博物館へ行こう!(ふれあいバスの旅) 急患 急患 ごとう	18 火	
3 月	八幡浜市職員募集申込受付(~28日) 窓口業務延長(保内庁舎) 人権(保内) 税金登記	19 水	ゆめいろほけっとおはなし会 1歳6カ月児健診(保内) 不動産 障害
4 火		20 木	よちよち教室(八幡浜) 心配ごと(八幡浜)
5 水		21 金	窓口業務延長(八幡浜庁舎) 行政(保内)
6 木	浜っ子まんぼうリサイクル衣料品つめ放題セール (☎24-7659) 心配ごと(八幡浜)	22 土	アンコール子ども映画会
7 金	窓口業務延長(八幡浜庁舎) 社保(年金)	23 日	シーフードクッキング・旧白石和太郎洋館一般公開 諏訪崎自然観察会(☎24-4961) 急患 急患 さわい 窓口業務延長(保内庁舎)
8 土	やわたはま八日市	24 月	
9 日	梅之堂三尊仏・旧白石和太郎洋館一般公開 急患 急患 山下	25 火	
10 月	窓口業務延長(保内庁舎) 心配ごと(保内)	26 水	のびのび教室(保内)
11 火		27 木	3歳児健診(八幡浜) 社保(年金)
12 水	70歳三二健診・すくすく教室(保内)	28 金	窓口業務延長(八幡浜庁舎) 認知症何でも相談室、お酒と心の悩み相談
13 木	びよんびよん教室(八幡浜) 行政(八幡浜) 法律(八幡浜)	29 土	
14 金	窓口業務延長(八幡浜庁舎) 法律	30 日	テヤテヤよろずマーケット 急患 急患 ごうお
15 土	「ふるさと愛媛学」調査研究発表会	1 月	窓口業務延長(保内庁舎) 市県民税1期の納期限 税金登記
16 日	急患 急患 急患	2 火	

7月

市民の動き 4月末日現在	人口・37,674人(-4) 男・17,522人(+16) 女・20,152人(-20)	世帯・16,926世帯(+57)	出生・14人(+5) 男・8人(+4) 女・6人(+1)	死亡・44人(+2) 男・20人(+4) 女・24人(-2)	(※前月比)
-----------------	--	------------------	------------------------------------	--------------------------------------	--------



すくすく育てわが家のアイドル

西近江屋町2
 まく ち み さき
菊 池 弥 咲
 ちゃん(10歳) 写真右
 ちゃん(8歳) 写真左
 ちゃん(4歳) 写真中

父・秀之さん、母・美和さんからのメッセージ
 これからも3人仲良く、元気に、大きくなってください。



(市の花/すいせん)



(市の木/みかん)

発行：八幡浜市役所 ■発行日：毎月1日 ■八幡浜市ホームページ：<http://www.city.yawatahama.ehime.jp/>
 編集：政策推進課秘書広報係 ☎22-3111 内線344 ■Eメール：seisaku@city.yawatahama.ehime.jp