

KOHO-YAWATAHAMA



広報

やわたはま

～いま 共に育む 進取のまちづくり 風とらえ 風おこす～

7
July 2012



CONTENTS

平成24年7月号

- 2ページ 魚市場・地域交流拠点施設関連工事に伴うお知らせ
- 3ページ 大洲・八幡浜自動車道に関する計画概要説明会
- 9ページ ふるさと納税サポーターの募集

・・・とらえたッ!!
(マウンテンカーニバルでGO!)

The Public Relations Vol.88

ご理解 ご協力をお願いします。

市場関連工事・地域交流拠点施設関連工事に伴い 周辺住民の皆さまにご迷惑をおかけします。

市では現在、港湾・漁港機能を高めるとともに地域産業の振興や交流拠点づくりを推進するため、「八幡浜港振興ビジョン」に基づき、港湾・漁港エリアの再開発事業を実施しています。

来年4月の施設オープンを目指して、今後、各種工事を本格化させることに伴い、周辺住民の皆さまには何かとご迷惑をおかけしますが、工事に際しては万全を期して安全第一にて施工していきますので、ご理解とご協力をどうぞよろしくお願い致します。

●実施予定の主な工事

工事名	施設内容	工期予定	発注者
◆水産物地方卸売市場（高度衛生管理型荷さばき所）建設工事	近代的な荷さばき所、清浄海水導入施設、汚水処理施設、見学者用通路、関係者駐車場などを整備します。	平成23年11月 ～平成25年3月	八幡浜市
◆海産物直売所（どーや市場）建設工事	「どーや市場」を移転リニューアルします。16軒の鮮魚卸売店がズラリと並び、新鮮な海の幸を浜値で販売します。	平成24年9月 ～平成25年3月	八幡浜市
◆観光案内・まちづくり活動拠点施設建設工事	観光案内所とあわせて、市民が気軽に集いイベント、体験活動、作品発表、ミーティングなど、多目的に活用できるスペースを整備します。	平成24年9月 ～平成25年2月	八幡浜市
◆産直・物産販売・飲食施設建設工事	民間資本により、地域の特長を生かしたライブ感、シズル感あふれる産直・物販施設、選ぶ楽しさを演出する飲食施設を整備していただきます。	平成24年7月 ～平成25年2月	民間事業者
◆トイレ棟建設工事	清潔で使いやすく、多機能トイレやパウダールームを併設したトイレ棟を整備します。	平成24年9月 ～平成25年2月	八幡浜市
◆駐車場整備工事	約150台分の駐車場を整備し、一部は24時間開放します。	平成24年10月 ～平成25年3月	八幡浜市
◆その他各種工事	臨港道路整備工事、歩行者周遊路整備工事、照明灯設置工事、屋外備品倉庫建設工事などを実施します。	平成24年5月 ～平成25年3月	八幡浜市

※工期は諸事情により変更となる場合がありますので、あらかじめご了承ください。

全体配置図

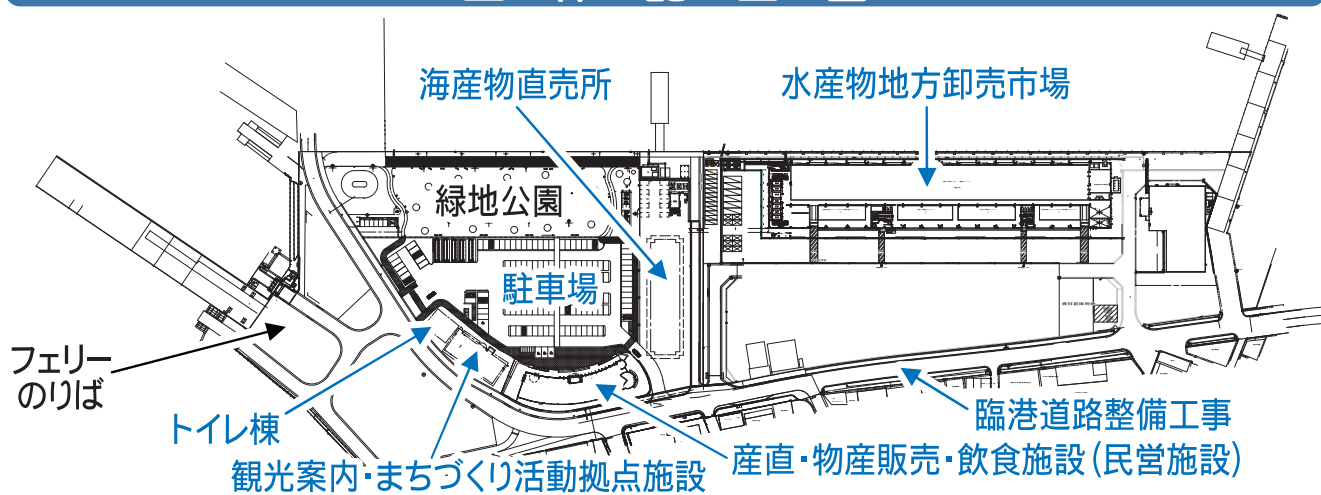

問い合わせ：市役所政策推進課 港湾振興担当 ☎22-3111 (内線343)

愛媛県から『大洲・八幡浜自動車道 未着手区間(大洲市北只～八幡浜市郷間)に関する 計画概要説明会』のお知らせ

愛媛県では、地域高規格道路「大洲・八幡浜自動車」のうち「名坂道路(八幡浜市大平～八幡浜市保内町喜木間：2.3km)および「八幡浜道路(八幡浜市郷～大平間：3.8km)」の整備を進めていますが、未着手区間(大洲市北只～八幡浜市郷間：約7km)の事業化に向け下記のとおり説明会を開催しますのでお知らせします。

◆日時

7月19日(木) 午後7時～

◆会場

愛媛県南予地方局八幡浜支局 7階大会議室
※申し込みは不要です。直接会場へお越しください。

◎問い合わせ

愛媛県土木部道路都市局 道路建設課

☎089-941-2111 (内線2714)

南予地方局八幡浜土木事務所 建設企画課

☎0894-22-4111 (内線498)

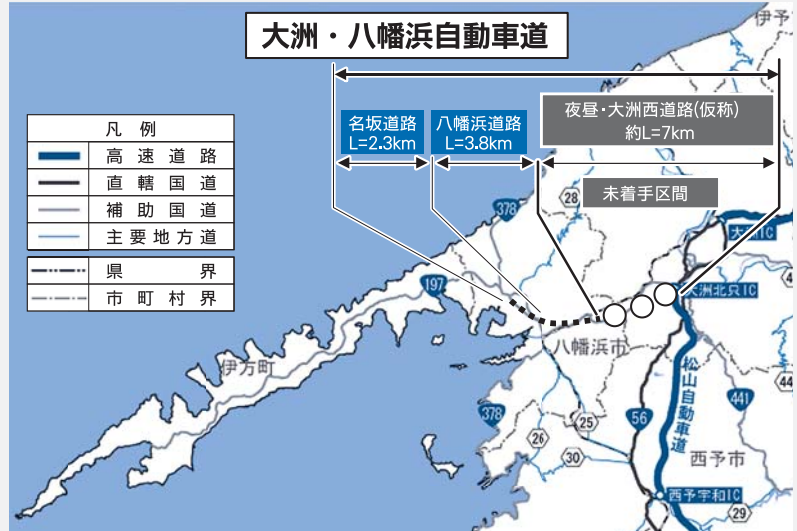

市立八幡浜総合病院の診療体制の変更について

◎内科の診療体制について

－平成24年7月から、内科の外来診療が変わります。－

平成24年7月から、火曜日と水曜日の内科外来新患診療の担当医師が変更になります。なお、内科外来新患診療は、今までどおり原則として、地域医療機関からの紹介による診療のみとなり、紹介状が必要になりますので、ご注意ください。

平成24年7月～ 内科外来診療(午前の受付時間は午前8時30分～11時)

区分		月曜日	火曜日	水曜日	木曜日	金曜日
午前	新患(紹介のみ)	二宮	上村	仙波	酒井	
	再診	仙波	酒井	酒井	二宮	酒井・仙波
午後	再診	酒井	酒井	二宮	酒井	仙波

◎循環器科の診療体制について

－平成24年7月から、循環器科の外来診療が変わります。－

平成24年7月から、循環器科の外来診療は、下記のとおりとなります。また、火曜日の循環器科外来新患診療は、原則として、地域医療機関からの紹介による診療のみとなり、紹介状が必要になりますので、ご注意ください。

なお、月、水、木曜日の循環器科外来新患診療(胸痛、動悸等の症状)は、紹介状をお持ちでない患者様を受け付けます。

平成24年7月～ 循環器科外来診療(午前の受付時間は午前8時30分～11時)

区分		月曜日	火曜日	水曜日	木曜日	金曜日
午前	新患	高橋	上村(紹介のみ)	高橋	榎本	
	再診	上村(※1)	榎本		上村・榎本	榎本(※1)・大蔵(※2)
午後	新患	高橋		高橋		
	再診		榎本		上村・榎本	

※1…月曜日の上村医師・金曜日の榎本医師の再診は、1・3・5週のみです。

※2…金曜日の大蔵医師の再診は、2・4週のみです。

問い合わせ：市立八幡浜総合病院 ☎22-3211

国民健康保険税に関するお知らせ

国民健康保険（国保）は加入者の皆さまが国保税を出し合い、病気やケガをしたときに加入者の誰もが平等な治療を受けることができる助け合いの制度です。

しかし、近年では加入者の高齢化や生活習慣病などにより毎年医療費は増加し、国保は厳しい運営となっています。

健全な国保財政の運営が図れるよう、加入者の皆さまのご理解・ご協力をお願いします。

◆非自発的失業者に係る国民健康保険税の軽減措置

平成22年度より開始された、非自発的失業者（倒産・解雇や雇い止めなど）による離職をされた方を対象とした軽減措置が24年度も継続されます。

対象となる方の給与所得を30／100にして国保税を算定し、また高額療養費の所得区分についても判定します。

詳しい内容については、税務課市民税係までお問い合わせください。

◆医療費を有効に使うためのポイント

医療費が増えると、その費用を補うために国保税の引き上げにつながります。下記の点に気をつけて医療費を節約し、上手

な受診を心がけましょう。

◆加入・脱退の届出はお早め

国保の加入・脱退（転入、転出、他の健康保険からの離脱、他の健康保険への加入など）には、届出が必要です。



加入の届出が遅れると、資格のできた時までさかのぼって国保税を納付しなければならなくなったり、それまでの医療費も全額自己負担となりますので、必ず**14日以内**に手続きを行ってください。

◆国保税は必ず期限内に納めましょう

災害などの特別な事情がないのに、国保税を納付しない場合は、保険証の返還および資格証明書の交付、保険給付の差し止めを行うよう義務づけられています。健全な国保運営のためにも、必ず期限内に国保税を納めましょう。

ポイント

- ・できるだけ診療時間内に受診しましょう。
- ・定期的に健康診断を受け、早期発見・早期治療を心がけましょう。
- ・重複受診をやめ、むやみに薬を欲しがるのはやめましょう。
- ・かかりつけ医を持ちましょう。
- ・医師を信頼して、指示を守りましょう。

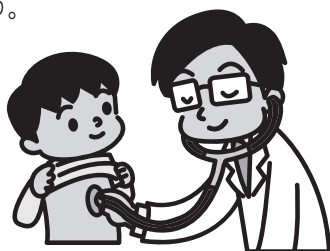

●税率表（ア+イ+ウ+エが国保税額となります）

区分	平成24年度			備考
	医療分	支援金分	介護分	
ア 所得割額	6.3%	2.2%	1.5%	(前年中の所得等－33万円)に左記の税率を乗じる
イ 資産割額	3.3%	1.2%	9%	固定資産税(土地・家屋分のみ)に左記の税率を乗じる
ウ 均等割額	20,000円	6,000円	7,500円	左記の金額に国保加入者数を乗じる
エ 平等割額	24,000円	8,000円	5,500円	1世帯につき左記の金額
課税限度額	51万円	14万円	12万円	課税の上限額

※税率および課税限度額は前年度と変更ありません。

※40～64歳までの方は、医療分・支援金分・介護分を合わせたものが、国保税額となります。

※所得の少ない世帯については、申告を済ませていれば、均等割と平等割の一部を減額する制度があります。

問い合わせ：市役所 ☎22-3111

- ・加入・脱退に関する事…市民課窓口係（内線130～132）または保内庁舎管理課総合窓口係（内線8209）
- ・医療費（支給）に関する事…市民課国保係（内線112・113）
- ・税額に関する事…税務課市民税係（内線213・214）
- ・納税に関する事…税務課徴収係（内線202～205）
- ・口座振替に関する事…税務課庶務係（内線207）

70歳～74歳の方の 国民健康保険被保険者証 の送付について

◆被保険者証について

現在お使いの被保険者証の有効期限は、7月31日までとなっています。

新しい被保険者証を、7月下旬ごろに「特定記録郵便」で送付します。色は現在と同じオレンジ色です。お手元に届かなかった場合は、市役所の市民課国保係までお問い合わせください。

現在お持ちの被保険者証は、8月になりましたらさみ等で細かく切ってご自身で処分されるか、市役所へご返却ください。

◆自己負担割合について

療養費等の負担割合は「3割」か「2割（ただし、平成25年3月31日までは1割）」です。この負担割合は、平成24年度（平成23年中）の所得に基づいて判定を行っていますので、所得額等により負担割合が変更になっていることがあります。

◎問い合わせ

市役所市民課 国保係
☎ 2 2-3 1 1 1 （内線 1 1 3）

国民健康保険に加入されている方は、申請により窓口で支払う負担金が自己負担限度額ですむ「限度額適用認定証」（住民税課税世帯に該当する70歳未満の国保加入者）、「限度額適用・標準負担額減額認定証」（住民税非課税世帯に該当する国保加入者）を交付しています。

現在交付している「限度額適用認定証」・「限度額適用・標準負担額減額認定証」は7月31日が有効期限となつていきます。引き続きご利用されたい方は、市役所市民課国保係（八幡浜庁舎1階④番窓口）または保内庁舎管理課総合窓口（保内庁舎1階）で更新手続きをしてください。手続きは、代理の方でも可能です。

国保の「限度額適用・標準負担額減額認定証」更新手続きのお願い

なお、更新の手続きは8月1日（※）からになります。（8月中に申請すれば、8月1日からの適用となります）

◆手続きに必要なもの

- ① 印鑑
 - ② 保険証
 - ③ お手持ちの認定証
 - ④ 過去1年間の入院日数が90日を超えている場合は、入院日数がわかる保険医療機関の証明書・領収書等
- ※平成23年中の所得に基づいて判定しますので、該当しない場合があります。

◎問い合わせ

市役所市民課 国保係
☎ 2 2-3 1 1 1 内線 1 1 3

※国民健康保険税を滞納している
と、70歳未満の方は認定証の交
付が受けられない場合があります。



ご存知ですか？母子家庭医療費助成制度

母子家庭の保健の向上と福祉の増進のため、国民健康保険または社会保険の被保険者で次の①～④の方を対象に医療費を助成しています。ただし、児童については20歳未満でも、就職して社会保険の対象となっている場合には対象外となります。

- ① 児童を監護し、その者の生計を維持する配偶者のいない女子
- ② 前号に定める者の監護を受け、その者と生計を同じくする児童
- ③ 祖母と孫または姉と弟妹からなる家庭であって、市長が母子家庭に準ずると認めるもの
- ④ 母子および寡婦福祉法附則第3条に規定する父母のいない児童（父母が重度の障害により長期にわたって労働能力を失っているため、その扶養を受けることができない児童等）

医療機関の窓口で健康保険証と母子家庭医療費受給者証（申請により発行）を提示すれば、自己負担なしで受診できます。該当する方は、保険証、印鑑を用意して市民課に申請してください。ただし、生活保護を受けている方や所得税の納付義務のある方は対象になりません。



◎問い合わせ

市役所市民課 国保係 ☎ 2 2-3 1 1 1 （内線 1 1 2）

みんなので支える介護保険

第1号被保険者（65歳以上の方）の平成24年度の介護保険料額は、4月1日を基準日として、本人の前年の所得や本人および世帯員の方の当年度の市民税課税状況などに基づいて、7月に決定します。

◆第1号被保険者の保険料（65歳以上の方）

特別徴収

老齢（退職）、遺族、障害年金の受給額が年額18万円以上の方は、年金から天引き（年6回）されます。8月上旬に納入通知書を送付します。

※受給額が18万円以上の方でも、次の方は普通徴収になる場合があります。

- ① 年度途中で所得段階が変更になった方
- ② 年金の現況届の未提出などによる支給停止や差止めされた方

普通徴収

市からの納付書にて納めていただきます。口座振替をお申し込みの方は、指定口座より納期限日に引き落としします。7月中旬に納入通知書を送付します。

第1期の納期限は7月31日です。

便利で安全、確実な口座振替をご利用ください。お申し込みは、金融機関でお願いします。

今年度

65歳になられた方または転入された方

65歳になられた方や65歳以上で他の市町村から転入された方は、すぐには特別徴収（年金からの天引き）になりませんので、納付書にて納めてください。日本年金機構等から特別徴収できる旨の連絡があり次第、特別徴収に変更する通知を送付します。

※転入された方で、介護保険料の天引きが続いている方は、転入前の市町村の介護保険料です。還付等のお問い合わせは、転入前の市町村の介護保険担当課にお願いします。

◆第2号被保険者の保険料（40歳以上65歳未満の方）

加入している医療保険（国民健康保険や職場の健康保険など）の保険料と一緒に徴収されます。

保険料の計算方法や納付方法はそれぞれの医療保険によつて異なります。詳細は、加入している医療保険者にお問い合わせください。

◆滞納があるとサービースに制限がかかります！

滞納があると、今後、サービースを受けることになった場合、負担増やサービースの利用が制限されるなどの措置がとられます。特に、2年以上保険料の滞納がある方は、サービース利用料が3割負担（通常は1割）になったり、「高額サービース費」や施設利用時の食費・居住費の減額措置が受けられなくなります。なお、これらの制限措置の期間は、過去10年間の納付状況によつて決まります。

近年、給付制限を受けることになってから、ご家族の方が被保険者の滞納状況を知るケースが増えていきます。今一度、納付状況のご確認をお願いします。

平成24度 介護保険料 早分かり表

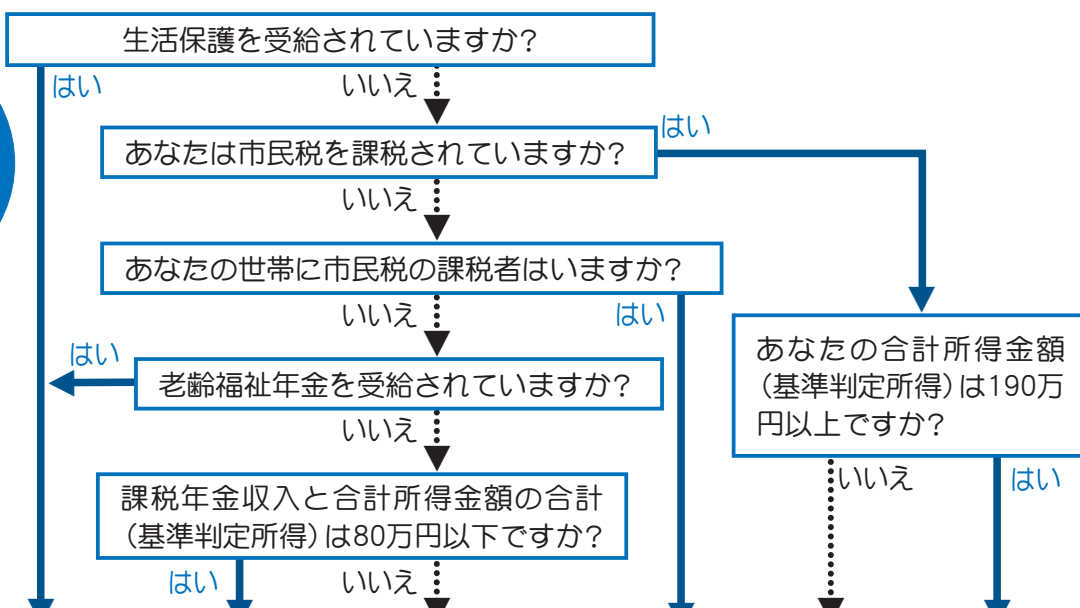

段階	第1段階	第2段階	第3段階	第4段階	第5段階	第6段階
年間保険料	30,000円	30,000円	44,900円	59,900円	74,900円	89,900円

問い合わせ：八幡浜市保健センター 介護保険係 ☎24-6628

後期高齢者
医療制度
(長寿医療制度)

平成24年度後期高齢者 医療保険料のお知らせ

平成24年度の後期高齢者医療保険料額は、平成23年中の所得に基づいて決定します。被保険者の皆さまには、7月中旬ごろに保険料額の決定通知書を送付します。

納付の方法は、年金から天引きする「特別徴収」と納付書などで納める「普通徴収」の二通りの方法があります。原則として年金からの天引きが可能な方は、特別徴収となります。

特別徴収の対象者（年金天引き）

今回の保険料決定額から4・6・8月までの仮徴収額を差し引いた残りの額について、10・12・2月の年金天引きとなります。ただし、仮徴収した額が新たに決定した保険料額を上回る場合は、その差額について、後日還付の通知をします。

普通徴収の対象者（納付書など）

納付書を同封しています。市役所またはお近くの指定金融機関で納期限までにお支払いください。また、納付書での納付を口座振替に変更したい場合は、指定金融機関または郵便局へ納付書と印鑑（金融機関届出印）および通帳をご持参の上、お手続きください。

保険料の算出方法

保険料は、一人ひとりに等しくかかる「均等割額」と、前年の所得に応じた「所得割額」の合計額です。

一人当りの 保険料（年額）	=	均等割額 44,194円	+	所得割額 基礎控除（33万円）後の総所得金額等 × 8.72%
------------------	---	-----------------	---	------------------------------------

- ・10円未満切り捨てで、限度額は55万円です。
 - ・世帯の所得に応じ、均等割額が軽減（9割・8.5割・5割・2割）される場合があります。
 - ・所得割額を負担する方のうち、基礎控除後の総所得金額等が58万円以下の方は、所得割額が5割軽減されます。
 - ・制度に加入する前日に、会社の健康保険などの被扶養者だった方は、所得割額の負担はなく、均等割額が9割軽減されます。
- ※詳しくは、保険証と一緒に送付する「後期高齢者医療制度のご案内」をご覧ください。

8月は被保険者証の更新月です

現在お使いの被保険者証の有効期限は、7月31日です。新しい被保険者証は、7月下旬に簡易書留（オレンジ色の封筒）で郵送します。新しい被保険者証は、薄桃色です。現在お使いの被保険者証は、8月1日以降は使用できませんので、ご自身で処分されるか、市役所へご返却ください。

新しい保険証が届いたら、住所・氏名や一部負担割合などを必ず確認してください。8月直前になっても届かない場合や不明な点がある場合は、お問い合わせください。

なお、8月以降に新たに75歳になる方の被保険者証は、誕生日の前月に郵送します。

8月は限度額適用・標準負担額減額認定証の更新月です

現在お使いの限度額適用・標準負担額減額認定証（桃色）の有効期限も、7月31日です。認定証をお持ちの方で、保険料の滞納がなく、8月以降も該当になる方は、被保険者証と一緒に郵送します。新たに認定証が必要な方は、①被保険者証、②印鑑、③本人確認書類（代理人の場合）をご持参の上、申請してください。

保険料の納め忘れはありませんか？

納期限が過ぎている保険料の納め忘れがないか、今一度ご確認をお願いします。納付がお済みでない方は、お早めに市役所またはお近くの金融機関で納付してください。

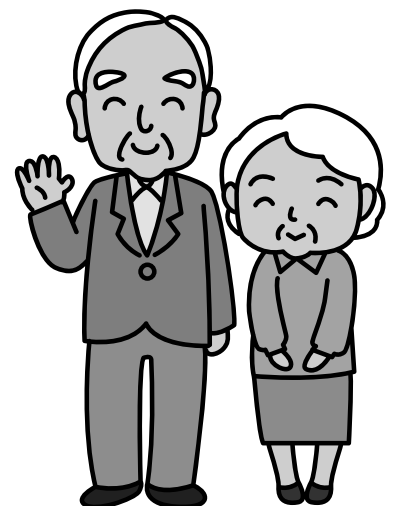

問い合わせ：市役所市民課 後期高齢者医療係 ☎22-3111(内線140・141)

平成25年度の採用

消防職員を募集します

君の手で、この地域を守ってください

②合格発表／10月下旬

◆応募方法

必要書類（次項目）を〒796-0010 八幡浜市松柏丙796番地 八幡浜地区施設事務組合消防本部総務課へ提出してください。

※郵送の場合は、封筒に「受験申込書在中」と記入してください。

※受験申込書、身体検査証および受験票は、八幡浜地区施設事務組合消防本部、第一分署（伊方町）、第二分署（保内町）、第三分署（西予市三瓶町）および八幡浜市、伊方町、西予市三瓶総合支所の各人事担当課にあります。

封してください。

◆必要書類

- ①受験申込書
- ②履歴書／市販のもので可（家族記入欄のあるものは記入の必要はありません）写真を貼り付けしてください。
- ③最終学歴の卒業（見込）証明書および成績証明書（開封無効）
- ④保健所または公的病院による身体検査証（平成24年6月18日以降検査のもの）
- ⑤受験票

◆採用期日

平成25年4月1日付で八幡浜地区施設事務組合消防職員に採用予定です。なお、採用されると愛媛県消防学校に約6カ月間入校し、消防職員として必要な教育・訓練を受けます。

◎問い合わせ

八幡浜地区施設事務組合
消防本部総務課
☎ 24・0119



◆試験日等

(1)書類選考／8月中旬

(2)一次試験

①日時／9月16日①午前8時50分～（受付は、午前8時20分～8時40分）

②場所／八幡浜地区施設事務組合消防本部（八幡浜市松柏丙796番地）

③試験科目／筆記試験（一般教養、作文、体力試験）

④合格発表／10月上旬

(3)二次試験（一次試験合格者のみ）

①試験科目／面接試験

※受験申込書、身体検査証および受験票を郵送で請求する場合は、あて先を明記し90円切手を貼った返信用封筒（A4判三つ折の入る大きさ）を同封してください。



- ◆採用予定人員 2人程度
- ◆勤務場所 消防本部または消防署
- ◆受験資格
 - ①日本国籍を有する者
 - ②地方公務員法第16条各号のいずれにも該当しない者
 - ③昭和60年4月2日から平成7年4月1日までに生まれた者で、高等学校卒業（平成25年3月卒業見込みの者を含む）以上の学歴を有する者
 - ④視力（矯正視力を含む）が両眼で0.7以上、かつ、一眼でそれぞれ0.3以上であり、色覚が正常な者
 - ⑤聴力が左右正常である者
 - ⑥身体に障害その他の異常がなく健康である者
 - ⑦採用後、八幡浜市、伊方町および西予市三瓶町に居住できる者
- ◆受付期間等
 - 7月2日（月）～8月3日（金）の土・日・祝日を除く午前8時30分～午後5時15分
 - ※郵送の場合は、8月3日（金）までの消印有効

山里で国際交流／グリーン・ツーリズム体験

ちびっこ自然体験学校 in日土東

◆日時

7月28日（土）午前10時～午後3時
※雨天決行（荒天時は中止の場合有り）

◆場所

八幡浜市立日土東小学校グラウンド

◆対象者

八幡浜市内の幼児・小中学生およびその保護者

◆定員

100人（定員になり次第、締め切ります）

◆参加費

無料

◆内容

近隣の在住外国人の方と一緒に、お手玉・布ぞうり作り、水鉄砲作り、手延べうどん作り、石窯ピザ作りなどのさまざまなアクティビティを体験、外国人と触れ合い、異文化交流を行います。

◆その他

市役所八幡浜庁舎および保内庁舎から会場までの無料送迎バス運行予定

◎申し込み・問い合わせ

八幡浜市国際交流協会
（市役所政策推進課内）

☎ 22-3111（内線345）

ふるさと納税制度とは、自分の出身地や応援したい自治体に寄附した場合に、住民税所得割額の1割を上限に、2千円を超える部分について所得税の還付や住民税の税額控除を受けることができる制度ですが、制度自体をご存知でない八幡浜市出身者の方も数多くおられます。

そこで、ふるさと納税のPRに協力いただける方に、制度内容の説明やパンフレットを提供することで、行政と市民、団体・企業が一体となって制度の推進と市の活性化に取り組むことを目的に、ふるさと納税のサポーターを募集します。

ふるさと納税のサポーターを募集します



◆対象者

・ふるさと納税のPRに協力いただける個人や団体・企業

◆活動内容

・市外に居住するご家族やご友人を市担当課に紹介する。

◆登録方法

・住所、氏名、連絡先および「サポーター登録希望」の一言を添えて、電話、FAX等で市担当課までご連絡ください。

◆登録方法

・前記の方に対して、制度の説明や呼びかけを行う。

※例：同窓会の際に、ふるさと納税のパンフレットを配布する等。

◎申込先・問い合わせ

〒796-18502
八幡浜市北浜一丁目1番1号
八幡浜市役所 政策推進課
☎ 0894-2213111
内線342
FAX 0894-2410610

母子家庭等就業支援講習会

ホームヘルパー2級養成研修受講生募集

◆受講対象者

- ・南予地域の母子家庭の母または寡婦
- ・ホームヘルパーとして就労を希望している方
- ・全課程を受講できる方

◆定員

20人（申込者多数の場合は選考により決定）

◆講習期間

- 9月9日（日）～11月25日（日）
- ・9月9日～11月3日
毎週火・金曜日の午後6時～9時
 - ・11月5日～24日の期間中に4日間の現場実習

◆場所

八幡浜市保健福祉総合センター
※実習は、八幡浜市内の指定した福祉施設



◆受講料

無料（ただし、テキスト代自己負担）

◆申込期間

7月2日（月）～8月17日（金）の執務時間中
（午前8時30分～午後5時15分）
※市役所社会福祉課へ印鑑をお持ちの上、お申し込みください。

◎申し込み・問い合わせ

市役所社会福祉課
☎ 22-3111（内線156）

貯水槽水道の定期検査の実施について

○貯水槽水道の維持管理について

ビル等で市の水道から供給される水を一度受水槽に受け入れ、受水槽から居住者に水を供給する設備を貯水槽水道といいます。

貯水槽水道の設置者（受水槽が設置されている建物の持ち主）は、水道法等に基づいて、受水槽を適正に管理し利用者の安全に配慮する責任があり、1年以内ごとに1回の定期検査を受けなければなりません。

貯水槽水道は受水槽の容量によって、簡易専用水道と小規模受水槽水道に分類されます。

簡易専用水道	受水槽の有効容量が 10m³を超えるもの が該当します。 設置者は水道法に定められた管理基準に従って維持管理を行うとともに、 1年以内ごとに1回 、厚生労働大臣登録の検査機関の 定期検査 を受けなければなりません。
小規模受水槽水道	受水槽の有効容量が 10m³以下のもの が該当します。 設置者は愛媛県飲用井戸等衛生対策要領に定められた管理基準に従って維持管理を行うとともに、 1年以内ごとに1回 、厚生労働大臣登録の検査機関の 定期検査 を受けなければなりません。

※「建築物における衛生的環境の確保に関する法律」（ビル管法）第2条第1項により特定建築物に該当する建物に設置する受水槽は、同法施行規則第4条の各号に従った維持管理が必要となります。

○貯水槽水道の管理基準について

管 理 事 項	内 容
水槽の清掃	1年以内ごとに1回、定期的に受水槽・高置水槽などを掃除する
水槽の点検	水槽の亀裂の有無や内部の状況、配管の状態などを点検し、汚染の可能性がないようにする。
危険防止措置	上記の点検で不備な箇所があった場合は、修理を行う。
定期の水質検査	1年以内ごとに1回以上、水質（臭気、味、色、色度、濁度、残留塩素）および管理状況に関する検査を受ける。
水質異常時の検査	水の色、濁り、臭い、味等に異常が生じた際には、臨時の水質検査を受ける。
給水停止と利用者への周知	上記の検査等により、供給する水が人の健康を害するおそれがあることを知ったときは、水槽からの給水を停止し、利用者へ周知を行う。

○貯水槽水道の検査機関について

貯水槽水道の水質ならびに管理状況に関する検査については、厚生労働大臣の登録機関で行うことになっていますので、下記の検査機関に直接お問い合わせの上、検査を行ってください。

厚生労働省登録検査機関（水道法34条登録機関）

検 査 機 関	住 所	連絡先電話番号
(財)愛媛県総合保健協会	松山市味酒町1丁目10番地5	(089) 987-8206
(株)上田	宇和島市天神町4番33号	(0895) 24-3200

問い合わせ：市役所水道課 ☎22-3111（内線8265）

「愛媛ブランド材」の名称等が決定しました

愛媛ブランド材については、愛媛県と愛媛県産材製品市場開拓協議会が連携してJAS規格に基づく「品質基準」を満たす、品質・性能の確かな製品とする事に決定し、これを「媛すぎ・媛ひのき」と命名しました。

また、同時にシンボルマークも決定し、ヒノキの生産量が日本一であることや、本県の製材品のセールスポイントである「安定供給ができること」「品質管理がしっかりしていること」「多様な製品を供給できること」をPRし、知名度向上と販路拡大を図りたいと考えています。製材品または普及啓発物品等で使用される場合はホームページ（http://www.pref.ehlim.jp/h35700/196591_2268.html）より申請書等をダウンロードし、必要書類を添付の上、左記まで提出してください。

◎申請先・問い合わせ

〒790-8570
松山市一番町4-4-2

愛媛県農林水産部森林局
林業政策課 木材流通戦略係

☎089-912-2589
FAX 089-912-2594



海上自衛隊輸送艦「ゆら」来港



海上自衛隊輸送艦「ゆら（590t）」がみなと夏祭りを盛り上げていただくため八幡浜港に入港する予定です。

そこで、体験航海乗艦ご希望の方は**往復はがき（1人1枚）**に住所・氏名・連絡先（電話番号）および希望の乗艦時間（1回目または2回目）を明記の上、下記までお申し込みください。

※持参される方は、通常はがき（1人1枚）で可。

◆実施予定日／8月11日（土）

1回目…午後1時～2時15分

2回目…午後3時～4時15分

※いずれも定員150人

◆乗艦場所／出島西岸埠頭（沖新田）

◆締め切り／7月20日（金）

※総計300人に達した時点で締め切ります。

（各回定員150人のため、変更をお願いする場合がありますのでご了承ください）

◆申し込み先・問い合わせ

〒796-0048 八幡浜市北浜一丁目3番25号

八幡浜商工会議所内 八幡浜みなと祭協賛会

体験航海係 ☎ 2 2 - 3 4 1 1

下水道 だより

公共下水道キャッチフレーズ
『びっちゃんもが遊んだ川で遊びたい』

一日も早く下水道へ接続しましょう

下水道が完成すると、皆さんの家庭で水洗トイレを使用でき、台所・風呂などの汚水も下水道へ流すことができます。

しかし、せっかく出来上がった下水道も、各家庭に接続していただかないと、地域一帯の生活環境の改善が進みません。下水道が使えるようになった地域のご家庭は、一日も早く下水道に接続しましょう。

法律のポイント

●排水設備の接続は速やかに！

下水道が使えるようになると6カ月以内に排水設備を設置しなければなりません。（下水道法第10条・八幡浜市下水道条例第3条）

●トイレの水化は3年以内

くみ取り便所の場合は、3年以内に水洗トイレに改造しなければなりません。（下水道法第11条の3）

台所、お風呂、洗面所・洗濯など生活によって出る雑排水は、側溝や水路を通り、河川や海に出ています。子や孫に、未来に向けてすばらしい環境を残すためにも、下水道接続にご理解を！

◎問い合わせ

市役所下水道課
☎ 22 1 3 1 1 1
内線 8 2 4 8 ・ 8 2 4 9



平成24年度自衛官募集案内

募集種目		資格	受付期間 ※1	試験期日 ※2
航空	学生	高卒（見込含）21歳未満の者	8 / 1 ~ 9 / 7	9 / 22
看護	学生	高卒（見込含）24歳未満の者	9 / 3 ~ 10 / 1	10 / 20
一般	曹候補生	18歳以上27歳未満の者	8 / 1 ~ 9 / 7	9 / 17
自衛官候補生	男性	18歳以上27歳未満の者	年間を通じて受付	受付時にお知らせします
	女性		8 / 1 ~ 9 / 7	9 / 23 ~ 26のいずれか1日を指定されます
防衛大学校学生	推薦	高卒（見込含）21歳未満の者（学校長の推薦が必要）	9 / 3 ~ 5	9 / 29・30
	総合選抜	高卒（見込含）21歳未満の者	9 / 3 ~ 5	9 / 29
	一般(前期)	高卒（見込含）21歳未満の者（自衛官は23歳未満）	9 / 3 ~ 10 / 1	11 / 10・11
	一般(後期)	高卒（見込含）21歳未満の者	H25.1 / 23 ~ 2 / 1	H25.3 / 2
防衛医科大学校学生		高卒（見込含）21歳未満の者	9 / 3 ~ 10 / 1	10 / 27・28

※1 平成25年3月高等学校卒業予定者または中等教育学校卒業予定者のための採用試験は、原則として平成24年9月16日以降に行います。

※2 試験期日は、第1次試験の日程であり、第2次試験等については、別途連絡します。

◎申し込み・問い合わせ：自衛隊愛媛地方協力本部 大洲地域事務所 ☎ 0893-24-4123

愛媛 八幡浜の美味しい魚取扱店が教える シーフードクッキング受講者募集!

今回は、昭和水産トロール市が教えるプロ直伝の「宇和海一夜干し」です。

◆対象 年齢、性別、腕前問いません。

◆開催日時 7月22日(土)午前10時～正午ごろ

◆開催場所 八幡浜市保健福祉総合センター1階調理実習室(松柏)

◆応募期限 7月17日(金)まで

※定員(8人)を超えた場合は、

◆受講料 1,000円

◆準備するもの エプロン、タオル数枚、料理の持ち帰り容器を数個

◎申し込み・問い合わせ 市役所水産港湾課 水産係 ☎22-3111 内線407

シーフードクッキングの受講回数が少ない方を優先し抽選します。



5月教室の様子

おさかな牧場シーロード八幡浜 2012夏 イベント情報

毎年、ご好評を得ている海の幸どっさりドリンク飲み放題の海鮮料理・ビアガーデンが今年もオープンしました。

- ◆料金/大人3,200円 子ども1,500円 (各消費税込) (2時間のご利用になります)
- ◆開催日/水曜日～金曜日 (8月31日まで)
- ◆時間/午後5時～9時
- ◆予約/大人5人以上で2日前までに予約が必要です。
- ◆送迎/事前にご相談ください。
- ◎問い合わせ おさかな牧場シーロード八幡浜 ☎24-5111



八幡浜土木事務所から 防災工事のお知らせ

八幡浜土木事務所では、東日本大震災のような大規模災害に備えるため、三崎港の耐震強化工事と佐田岬メロディーライン(国道197号)の複数トンネルのラジオ受信工事を行います。いずれの工事も、工事中はご不便、ご迷惑をおかけしますが、ご理解とご協力をお願いします。

- ◎三崎港地震対策工事
工事期間：24年7月から25年3月まで(予定)
担当課：河川港湾課 ☎22-4111 (内線423)
- ◎トンネル内ラジオ再放送設備工事
工事期間：24年9月から25年3月まで(予定)
担当課：道路課 ☎22-4111 (内線416)

節電に「ご」理解・「ご」協力を!!

夏は、電力の供給不足が予想されます。1日を通じた節電を心がけ、ご家庭での節電にご協力ください。※エアコンの控え過ぎによる熱中症などに気をつけ、無理のない範囲で節電しましょう。

①こまめにスイッチオフ

・照明も電化製品も、使わない時はこまめにスイッチを切りましょう。

②待機電力を削減

・使用しない時にも電力が消費されてしまう待機電力を削減しましょう。

・長時間使用しない場合は、主電源を切り電源プラグを抜きましょう。

③エアコンで節電

・夏の冷房は、28度を目安にしましょう。

・フィルターを掃除して、冷房効果の低下を防ぎましょう。

・緑のカーテン・すだれ等で窓からの日差しを防ぎ、室温上昇を抑えましょう。

④冷蔵庫で節電

・温度設定を「強」から「中」に変えましょう。

・食品を詰め込まないようにして、開閉回数・開閉時間を減らしましょう。

⑤照明で節電

・日中は、照明を消しましょう。

・ランプやかさが汚れていると明るさが低下します。掃除して明るさアップ。

⑥テレビで節電

・消すときは主電源を消しましょう。

・リモコン待ち状態でも、電気を消費しています。

⑦こんなところで節電

・ライフスタイルを変えて節電にチャレンジ。
・早寝早起きを実践して、夜間の電力消費を抑えましょう。
・一家だんらんで一つの部屋で過ごしましょう。

【ピーク時電力需要構成】

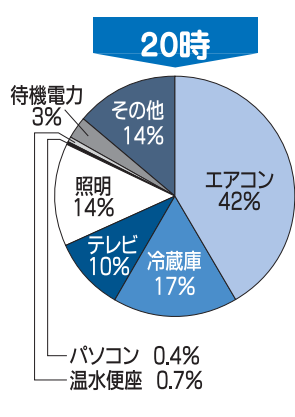
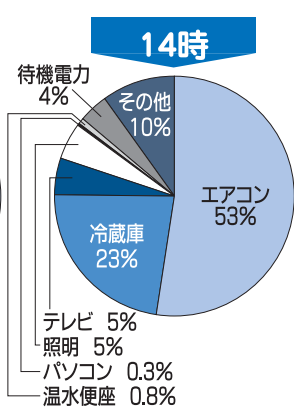

昼間と夜では、使っている電気の割合が異なります。時間帯に応じた節電に取り組みましょう。

安全に避難するために

平成24年5月に発生したホテル火災では、**逃げ遅れ**により数名の死傷者が発生。

避難経路について、もう一度確認をしましょう。



一般住宅では

玄関や裏口など、安全に避難できる経路に、障害となる物品等を置かない。



共同住宅では

玄関とバルコニー等の2カ所がポイント。
バルコニー等に洗濯機等を置かない。



旅館・ホテルでは

避難経路図や誘導灯を確認する。
災害時、慌てず関係者の指示に従い行動する。
普段から防災を意識する。



安全に避難できる経路を!

八幡浜地区消防署

本署 ☎22-0119 第一分署 ☎53-0311
 総務課 ☎24-0119 第二分署 ☎36-3119
 予防課 ☎23-0119 第三分署 ☎33-3349

救急病院情報・身近なAED設置場所・住宅用火災警報器
 その他の情報は八幡浜地区消防Webサイトをご覧ください。

<http://fd-yawahama-ehime.jp/index.php>

大手検索サイトから「八幡浜消防」で検索



モバイル版
webサイト

管内の火災・救急概況

平成24年5月31日現在

地区別	火災	救急
八幡浜地区	6	568
保内地区	0	192
伊方地区	3	93
瀬戸地区	0	52
三崎地区	2	65
三瓶地区	0	125
その他	0	0
合計	11	1,095



図書館だより

新刊案内

八幡浜市立市民図書館 ☎22-0917
 八幡浜市立保内図書館 ☎36-3050
 開館時間 10:00~18:30

★移動図書館巡回予定

	書名	著者名
市民図書館	一般書 ヒトはなぜほほえむのか -進化と発達にさぐる微笑の起源- ぎん言 -ぎんさんが娘4姉妹に遺した名言- 生活保護3兆円の衝撃 (NHKスペシャル) 結晶とはなにか -自然が作る対称性の不思議- 美しい日本のすまい -和風住宅・総集編- 漁業という日本の問題 これからはじめる人のための楽しい乗馬ビジュアルテキスト 漢字の魔力 -漢字の国のアリス- どうぶつたち 月の夜のわらい猫	川上清文 ぎんさんの4姉妹 NHK取材班 平山令明 新建新聞社 勝川俊雄 ジョー・バード 佐々木睦 まどみちお 椎名誠
	児童書 教科書に出てくる歴史人物・文化遺産8 調べ学習に役立つ資料集 あこがれお仕事いっばい!せいふく図鑑-大きくなったらどれ着たい?- なぜ、好きなものだけ食べてはいけないの? -服部幸應の食育読本- 大図解日本のタワー -タワーの役割と通信のしくみ- 明日もいっしょにおきようね -捨て猫、でかおのはなし- きせつの手づくり図鑑 夏 七夕かざり・ピースアクセサリー・船作り クレヨンしんちゃんのまんが慣用句まるわかり辞典 すごいぞ!「しんかい6500」 -地球の中の宇宙、深海を探る- いこう!絶滅どうぶつ園 おまつりおばけ	鎌田和宏 勝倉峻太 服部幸應 国土社編集部 穴澤賢 峯村良人 臼井儀子 山本省三 谷川ひろみつ せなけいこ
保内図書館	一般書 一冊でわかるすべて見える世界遺産 この国で起きている本当のこと 伝え上手な患者になる! すべては今日から 明るい明日を 100円グッズで水耕菜園 つい誰かに話したくなる調味料裏ワザ使い パンとスープとネコ日和 英雄はそこにいる サファイア	ロム・インターナショナル 辛坊治郎 平松類 児玉清 三輪明宏 伊藤龍三 白野浩子 群島ようこ 田雅彦 湊かなえ
	児童書 よくわかる再生可能エネルギー 都道府県を語呂あわせでおぼえよう ふしぎな形・表とうら 身近な魚のものがたり しっぽをなくしたイルカ ほくは貝の夢をみる ぞうのオリバー みあげるとそら くもくもばんやさん キュッパのはくぶつかん	矢沢サイエンスオフィス ながたみかこ 田島重美 小泉光久 岩貞るみこ 盛口満 シド・ホフ 赤川明 いのうえふみか オーシル・カンスタ・ヨネン

巡回日	場所	時間
7月7日(土)	勘定自治公民館前	13:20~13:50
	市営緑ヶ丘団地前	14:00~14:20
	津羽井自治公民館前	14:40~14:50
	長谷小学校上の消防倉庫前	15:20~15:50
	千丈地区公民館前	16:20~17:00
7月14日(土)	川之内消防倉庫前	10:00~10:20
	新開町住宅	10:30~11:00
	木多町住宅	11:10~11:40
	舌間集会所前	13:30~13:50
	川舞バス停前	14:10~14:40
	釜倉集会所前	15:00~15:20
7月21日(土)	磯津地区公民館	10:30~11:00
	日土小学校	13:20~13:50
	日土東小学校	14:10~14:40
	川辻農協前	15:00~15:30
	日土農協前	15:50~16:20
7月28日(土)	出奥多目的集会所前	16:30~17:00
	布喜川集会所前	10:10~10:40
	日の浦団地集会所前	10:50~11:20
	穴井ちびっこ広場遊園地	13:50~14:20
	小網代バス停横広場	14:30~15:00
8月4日(土)	JAにしろわ真穴共選横	15:10~15:40
	川名津消防倉庫前	15:50~16:20
	舌田地区公民館前	16:30~17:00

上記以外の資料も、ホームページから検索できます。(http://www.city.yawatahama.ehime.jp/2toshokan/)

あいうえおはなし会

日時 毎週土曜日 11:00~(30分程度)
場所 市民図書館1階 幼児ルーム
対象者 乳幼児親子
内容 絵本の読み聞かせ、紙芝居、手遊び、パネルシアターなど
演じ者 あいうえおはなし会ボランティアグループ
 ※事前の申し込みは必要ありません。お気軽にお越しください。

ゆめいろほけつとおはなし会

日時 7月18日(水) 10:30~(30分程度)
場所 保内図書館おはなしコーナー
対象者 未就園児親子
内容 絵本の読み聞かせ、紙芝居、パネルシアターやペープサート、手遊びなど
 ※事前の申し込みは必要ありません。手作りのおみやげを用意してお待ちしています。

第11回 夏休み読書マラソン

受付期間 7月20日(金)~8月31日(金)
受付先 市民図書館1階・保内図書館カウンター
対象者 乳幼児親子、小学生、中学生
 ※図書館の本を読んで、記録カードにひとこと感想を書きます。
 参加者全員に記念品があります。皆さんぜひ挑戦してみてください!
問い合わせ 市民図書館 ☎22-0917

臨時休館のお知らせ

7月10日(火)は市民図書館内、燻蒸作業のため臨時休館となります。ご迷惑をおかけしますが、ご理解とご協力をよろしくお願いいたします。

7月の開館カレンダー

日	月	火	水	木	金	土
1	2	3	4	5	6	7
8	9	10	11	12	13	14
15	16	17	18	19	20	21
22	23	24	25	26	27	28
29	30	31				

○…市民図書館休館日 ●…保内図書館休館日

CATV 図書館案内 7月 『みんなのらいぶらりい』 毎週火曜日を予定しています。
 ※放送時間/18:30・22:00(再)・24:00(再)
 ※翌日/5:00(再)・7:00(再)・12:30(再)・15:00(再)

おはなしボランティア養成講座を開催します!

◆日時

7月19日(木) 10:00~12:00

◆場所

市民図書館2階 視聴覚室

◆講師

二宮 美奈 氏 (元 FM愛媛アナウンサー)

◆対象者

絵本の読み聞かせに興味のある方どなたでも

◆内容

読み聞かせに関する指導および推進

◆定員

20人 ※参加無料

◎申し込み・問い合わせ

市民図書館 ☎0894-22-0917

第11回大学女子学生ソフトボール大会in八幡浜

ボランティアスタッフ大募集!

第11回大学女子学生ソフトボール大会in八幡浜」では、大会をお手伝いして下さるボランティアスタッフを募集しています。

経験・年齢・性別は問いませんので、ご応募をお待ちしています。



◆期間

8月17日(金)~19日(日)

◆場所

八幡浜市民スポーツパーク (双岩)



◎申し込み・問い合わせ

教育委員会生涯学習課

☎22-3111 (内線8362)

ボランティア会員募集中

図書館では「おはなしの世界を広げ、読書の楽しさと豊かな心を育てたい」という願いを込め、ボランティアグループの皆さんと一緒に、読み聞かせ活動を行っています。

子育て世代の方、絵本の読み聞かせが好きな方、製作の好きな方など、初心者・経験者は問いません。見学も大歓迎です。

おはなしを聞く子どもたちのきらきら輝く笑顔を一緒にみませんか?

市民図書館「あいうえおはなし会」



◆主な活動

- ・市民図書館でのおはなし会 (毎週土曜日)
- ・児童センターでのおはなし会 (毎月)
- ・学校からの依頼 (3小学校、毎月・学期ごとでのおはなし会)
- ・子育てサロンでのおはなし会
- ・各依頼によるおはなし会訪問 など

◎問い合わせ: 市民図書館 ☎0894-22-0917

保内図書館「ゆめいろぼけっと」



◆主な活動

- ・保内図書館でのおはなし会 (毎月第3水曜日)
- ・エンゼル広場おはなし会 (奇数月第3水曜日)
- ・小学校おはなし会訪問 (3小学校、毎月1回1学年ずつ)
- ・青石中学校おはなし会訪問 (年2回)
- ・ブックスタート、八西CATV「みんなのらいぶらりい」協力 など

◎問い合わせ: 保内図書館 ☎0894-36-3050



GO! GO! 浜っ子 7月号



アンコール子ども映画会

日時 7月28日(土) 10:00~
場所 総合福祉文化センター2階 視聴覚室
内容 『七夕ものがたり』
 『放課後大好き』
 『吉四六どん』
対象者 小学生・幼児とその保護者
参加費 無料
問い合わせ 八幡浜市視聴覚ライブラリー
 ☎24-1822

ソングバード

英語の曲にあわせて踊った
いっしょに親子で楽し
みましょう♪

日時 7月10日(火) 10:30~11:30
場所 八幡浜児童センター
対象 <まコース(H22.4.1までに生まれ
た子ども)親子 20組
申し込み 7月1日(日) 10:00~
問い合わせ 子育て支援センター
 ☎22-5730

絵本よみ聞かせ(ゆめいろぼけっ)

日時 7月18日(水) 11:30~
場所 若草エンゼル広場
 今回は、どんなお話に出会うのかな!
みんなで楽しみましょう。
 ☆情報誌発行日(6/25)から申し込みができます。詳しくは若草エンゼル広場と保内図書館に置いてある情報誌をご覧ください。
問い合わせ 若草エンゼル広場
 ☎37-3799

第1回 電力科学授業

④国電力による「エネルギー教室」
~液体空気を凍らせて~

日時 7月28日(土) 10:00~12:00
場所 八幡浜児童センター
対象 小学生 30人
持ち物 凍らせたい物を持って来よう
 (例)花・葉っぱなど
申し込み 7月1日(日) 10:00~
問い合わせ 八幡浜児童センター
 ☎22-5171

消防署見学

大好きな消防車や救急車を見学しましょう。

日時 7月11日(水) 10:30~11:30
場所 八幡浜消防署(現地集合)
 駐車場はありません
対象 <まコース(H22.4.1までに生まれた子ども)親子 10組
 (下の子どもさんはご遠慮ください)
申し込み 7月1日(日) 10:00~
問い合わせ 子育て支援センター
 ☎22-5730

お誕生会に参加しませんか

日時 7月26日(木) 10:30~
場所 若草エンゼル広場
内容 7月生まれのお友達のお祝いをします。参加者みんなで楽しく過ごしましょう。
 ☆情報誌発行日(6/25)から申し込みができます。詳しくは若草エンゼル広場と保内図書館に置いてある情報誌をご覧ください。
問い合わせ 若草エンゼル広場
 ☎37-3799

児童センター 夕涼み会

日時 7月8日(日) 13:00~16:00
場所 八幡浜児童センター
内容 バザー、シューティングゲーム、おぼけやしきなど楽しい催しがいっぱいです。
対象 幼児、小中高校生、大人の方となたでもOK!
 ☆申し込みはいりませんので、お友達と誘い合ってきてください
問い合わせ 八幡浜児童センター
 ☎22-5171

八幡浜市子どもセンター

〒796-0292 愛媛県八幡浜市保内町宮内1-260
 ☎0894-22-3111 (内線8359) FAX 0894-36-2922
 HP <http://www.city.yawatahama.ehime.jp/kodomo/>



スポーツセンターからのお知らせ

八幡浜市民スポーツセンター 代表☎22-3110
 プール☎27-0571

夏休み 子ども企画!! 夏休み 水泳教室 募集

1. 短期水泳教室【4日間】集中型(2歳~12歳)
 8月5日(日)~8月8日(水) 8:45 ~ 9:45
 【参加費】 4,070円(4日間) 参加後の教室入会 特典あり
2. 選択教室【選べる4日間】選択型(2歳~12歳)
 7月31日(火)~8月31日(金) 通常教室に参加
 ①2歳~6歳 15:10~16:10 ②5歳~12歳 16:20~17:10
 【参加費】 ・4回コース 4,070円
 ・8回コース 5,090円
 ・12回コース 6,110円
 【その他】 お問い合わせ、申し込みはプールまで!
 ☎27-0571

子どもの泳力に合わせたクラス指導!

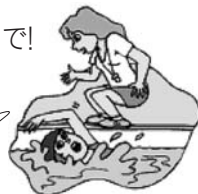

スポセン掲示板

その①) フェールお休み

7月8日(日)~7月30日(月)
 開閉ドーム改修工事のためプールはお休みです
 *工事期間中、いろいろな特別教室開催予定!
 詳しくはスポセン館内にて掲示します

その②) フェール無料体験会

7月3日(火)~7月7日(土)
 2歳~大人まで

その③) [フェール開放!月の第一日曜日!!] スポセンフェールの日

7月1日(日) 10:00~16:00
 1時間料金で遊び放題!!

お問い合わせ、申し込みはプールまで
 ☎27-0571

『スポセン』って楽しいよ!

ヤングエクスプレス Young Express

vol.84



今月の若者
大野 おおの
暁心 あきみ さん
 (保内町須川里)

- ☆年齢 19歳
- ☆性格 マイペース (笑)
- ☆趣味・特技 ドライブ・ショッピング
- ☆理想のタイプ
がっちりした人♡
- ☆今、夢中になっていること
親友とドライブand語ること!!!
- ☆将来の夢
有名になるくらいの美人mama♡ (笑)
- ☆八幡浜の良いところ
人がやさしい♪カナ～
- ☆八幡浜の良くないところ
遊べる場所が少ない!!!
- ☆ちょっと一言
もっと若者向けの遊べる場所をつくってほしいー!!!

えひめ結婚支援センター「ボランティア推進委員」の募集

県が開設した「えひめ結婚支援センター」では、独身男女に出会いの場を提供するため、各地で出会いイベントを開催していますが、このたび、イベント運営にご協力いただく「ボランティア推進員」を追加募集することになりました。詳しくは下記までご連絡ください。

また、次のとおり説明会を開催しますので、興味のある方はぜひご参加ください。

◆日時/9月4日(火) 午後2時～4時

◆場所/大洲喜多法人会2階会議室

◎問い合わせ/えひめ結婚支援センター

☎089-933-5596・FAX089-947-4251

PCサイト (<http://www.msc-ehime.jp>)

携帯サイト (<http://www.msc-ehime.jp/m/>)



市民文芸

【川柳】小袖川柳会 題・躰

◎子の態度親の躰の通信簿

◎下校生挨拶されて躰見え

◎子を見れば親の躰が見えてくる

【俳句】旗港俳句会

◎そのむかし大蛇きょうちの棲みし沼に蛇

◎緑さす浜の鎮守は舌番地

◎青葉風紙飛行機が風に乗る

◎光はなちて真白なる上り藤

【短歌】八幡浜アララギ会

◎母が愛でしだけ桜は咲き満ちて

◎夕べの経詠めば法華経も鳴く

◎桜木は緑にうもれわからねど

◎我目にのこる花の姿が

岩崎 恒郎	二宮 重美	野井 澄	菊池 啓泰	三神 武	菊池 博子	菊池 律子	西山 恭子	藤原 司
-------	-------	------	-------	------	-------	-------	-------	------

子育てポ

パパママ苦楽部

保内町両家

菊池 真美 さんの巻

長男 拓真くん(五歳)
 次男 優真くん(三歳)

お兄ちゃんの拓真は五歳。おつとりタイプでのんびり屋さんの男の子です。折り紙や工作が好きで、いつもセロハンテープやハサミを探しては作って見せてくれます。何事も最後までやりとげる頑張り屋さんです。幼稚園が大好きで友達と遊んだ事を笑顔で話してくれる姿がとってもほほえましく、私も楽しい気持ちになります。

弟の優真は三歳。『えー!!!三歳?!?』とびびりながらほおひのツグな男の子です。生後4カ月の時に「腸重積症」という病気になり小さな体で手術、入院とつらい思いをさせました。この一年前まで何度か入院を繰り返しましたが、今はその時のつらい気持ちを吹き飛ばしてくれるくらいいちゃんややお調子者、そして甘えん坊です。歌や踊りが大好きで所構わず披露してくれます。

兄弟、顔はよく似ていますが性



格は正反対でけんかしたり仲良く遊んだり。毎日二人で遊びを見つけています。お父さんが休みの日には朝起きてすべ「お父さんどこ行った?」と探して遊んでもらっています。夫は育児にも家事にも協力的で料理も私より全然上手です。(笑)いつも助けてもらっています。隣に住む夫の両親もとても優しく、子どもたちはいちゃんばあちゃん大好きです。実家の両親にも助けてもらって、周りに感謝の気持ちでいっぱいです。子育ては大変だと思つ事もありますが、これからは周りに支えてもらい教わりながら、子どもたちにパワーをもらいたいから育児を楽しみ頑張りたいと思います。拓と優、これから元気に大きくなつてほしいです。

新着情報

催し

子犬のしつけ方講座in八幡浜(受講無料)

▽日時／7月6日(金)午後1時30分～2時30分

▽場所／南予地方局八幡浜支局7階中会議室

▽対象者／犬を飼っている方、今後飼おうと思っている方など(30人程度)

▽内容／犬を飼う前に考えなければならぬこと、犬との接し方、しつけ方の基本など

▽講師／愛媛県動物愛護センター職員

※申し込みは不要です。(当日、開始時間までにお越しください)

※犬の同伴は不可。

▽問い合わせ
愛媛県動物愛護センター

☎089・9777・9200

お知らせ

無料調停相談会の開催について(お知らせ)

金銭関係、宅地、建物、農地、交通事故、離婚、遺産相続などの悩みごとについて、民事調停委員や家事調停委員が、その解決のための法律手続き等の相談に応じます。

個人のお悩みは厳守されますので、お悩みの方はお気軽においでください。

▽日時／7月11日(水)午前10時～午後3時

▽場所／八幡浜市総合福祉文化センター(広瀬)

▽問い合わせ／八幡浜簡易裁判所 ☎22・0176

B型肝炎訴訟説明会のお知らせ

集団予防接種の際の注射器の回し打ちによるB型肝炎ウイルス感染被害について、国から和解金支払い等の救済を受けるための手続きに関する説明会を開催します。

▽日時／7月15日(土)午前10時30分～

▽場所／八幡浜商工会館

※事前の参加予約、参加費用は

必要ありません。

▽問い合わせ／全国B型肝炎訴訟・広島弁護士事務所
☎082・2263・6589

若年求職者合同就職面接会

県内企業60社程度が参加する合同就職面接会です。

▽対象
①新卒者等(平成25年3月大学等卒業予定者および平成22年3月以降大学等卒業者)

②若年求職者(45歳未満)

▽日時／7月19日(土)
①午前10時～午後0時30分
②午後1時30分～4時

▽場所／ひめぎんホール真珠の間(松山市道後町二丁目5・1)

※入場は無料ですが、履歴書を複数枚ご用意ください。

▽問い合わせ
ジヨブカフェ愛work
☎089・913・8686
☎089・913・8685

下水道排水設備工事責任技術者試験および試験講習会について

▽日時
【講習会】10月3日(水)午後1時30分～3時30分

【試験】11月3日(土)午後1時30分～3時30分

▽場所
【講習会】松山市役所11階大会

議室(松山市一番町4丁目7番地2)

【試験】松山大学2号館(松山市文京町4番地2)

▽試験手数料および受講料
各4,000円(テキスト代
込、別途「払込み料金」が必要)

▽受付期間／8月13日(土)～8月31日(金)
【試験・講習会ともに八幡浜市役所下水道課(保内庁舎)にて受付】

※申し込みに必要な書類は下水道課にてお渡しします。

▽問い合わせ／市役所下水道課
☎22・3111内線8249

平成24年度就学義務猶予免除者等の中学校卒業程度認定試験の実施について

病気やその他やむを得ない事由により、中学校を卒業することができなかった方で平成25年3月31日までに満15歳以上になる方、および日本国籍を有しない方で、平成25年3月31日までに満15歳以上になる方等に対して、中学校卒業程度認定試験が次のとおり実施されますのでお知らせします。

▽試験日／11月1日(土)

▽試験場／愛媛県庁

▽願書提出先／文科科学省

▽願書受付期間
8月17日(金)～9月4日(土)

▽問い合わせ／愛媛県教育委員会事務局指導部義務教育課

サマージャンポ宝くじ 発売開始

サマージャンポ宝くじが7月9日(月)から7月27日(金)まで発売されます。今回の賞金は、1等・前後賞合わせて5億円。1等は、ぐーんと増額の4億円となっています。
※この宝くじの収益金は市町村の明るく住みよいまちづくりに使われます。

☎089・912・2941
または八幡浜市教育委員会学校教育課 ☎22・3111内線8351

無料労働相談について

労働者個人と使用者(事業主)間の労使紛争の早期解決を図るため、労働問題の専門家である公益・労働者・使用者の委員(3人1組)による労働相談を月2回開催しています。

また、紛争の内容やご希望により、労働相談とあつせん申し出を一度に行うことも可能です。まずは事務局職員にご相談ください。秘密は固く守ります。

【委員相談】

▽日時／原則、毎月第2・第4金曜日午後2時30分～5時(前日までに要予約・先着3人程度)

※11月は第4木曜日、12月は第3金曜日となります。

各種無料相談

日 程 表

相談内容や申し込み方法など、詳しくは各相談所へお問い合わせください。

市 役 所 ☎22-3111

■行政相談

- ① 7月12日(木)午後 1時30分～3時30分
場所：八幡浜庁舎 2階生活相談コーナー
- ② 7月20日(金)午後 1時30分～4時
場所：保内庁舎 1階住民相談室

■人権相談

7月19日(木)午後 1時30分～4時
場所：八幡浜庁舎 2階 202会議室

■特設登記相談

- ① 7月6日(金)・20日(金)午前10時～午後3時
(正午から午後1時までを除く)
場所：八幡浜庁舎 2階生活相談コーナー
- ② 7月13日(金)午前10時～午後3時
(正午から午後1時までを除く)
場所：保内庁舎 1階住民相談室

■不動産無料相談

7月18日(水)午前10時～午後4時
(正午から午後1時までを除く)
場所：八幡浜庁舎 4階 401会議室

■婦人相談・母子相談・家庭児童相談

土・日・祝日を除く毎日午前8時30分～午後5時
場所：社会福祉課(八幡浜庁舎 1階)

■消費生活相談 (直通電話22-5971)

土・日・祝日を除く毎日午前8時30分～午後5時
場所：商工観光課(八幡浜庁舎 4階)

商 工 会 議 所 ☎22-3411

■社会(年金)保険相談

7月6日(金)・26日(木)
午前10時～午後3時30分
※正午から午後1時までは昼休み

■法律相談

7月13日(金)午後 1時30分～4時

■特許相談

7月19日(木)午後 1時～4時 ※要予約

社会福祉協議会 ☎23-2940

■心配ごと相談

(八幡浜)
7月5日(木)・19日(木) 午後1時30分～4時
(保内)
7月10日(火) 午後1時30分～4時

■法律相談

(八幡浜)※要予約
7月12日(木) 午後1時30分～4時
(保内)
7月19日(木) 午後1時30分～4時

■税金・登記相談

(八幡浜)
7月2日(月) 午後1時30分～4時

■福祉サービス利用援助相談(八幡浜)

月曜日～金曜日 午前9時～午後4時

▽場所／愛媛県庁第二別館4階
労働委員・相談室(面談方式)
【事務局職員相談】
▽日時／平日の午前8時30分～
午後5時15分(随時受付で予
約不要。電話または来庁によ
る相談)
▽問い合わせ
愛媛県労働委員会事務局
☎089・912・2996

募 集

身の回りの放射線測定体験 教室参加者募集

▽日時／8月18日(土)午前9時
30分～午後3時

▽場所／愛媛県原子力センター
(八幡浜市保内町宮内)

▽対象者
・小学4年生～中学生(保護者
の同伴が必要)

・高校生
▽定員／30人(先着順)
▽申込期限／8月7日(土)
▽申し込み・問い合わせ
愛媛県原子力センター
☎20・6610
FAX 36・1150

えひめの男女共同参画フェス
ティバル2012・チャレン
ジイベント実施団体の募集

愛媛県男女共同参画センター
では、今年も「えひめ男女共同
参画フェスティバル2012」
を実施します。

このフェスティバルにおい
て、男女共同参画の視点を取り
入れた講演会、ワークショップ、
寸劇、コンサート等、グルー
プや団体による自主企画を募集し
ます。皆さんのアイデアあふ
れる企画で男女共同参画を推進

してみませんか?
▽日時／12月1日(土)・2日(日)
※午前9時～午後4時の間で、各
団体が設定していただきます。
▽場所／愛媛県男女共同参画セ
ンター
▽対象／愛媛県内在住・在勤・
在学で、企画を自主的に運営
できるグループ
▽応募方法／市役所政策推進課
(八幡浜庁舎3階)に置いて
ある申込書に必要事項をご記
入の上、下記までご応募くだ
さい。後日、審査会で応募企
画のプレゼンテーションを
行っていただきます。
▽締切日／7月20日(金)(必着)
▽その他
・審査会を経て、最優秀企画1
点(助成金10万円限度)、優秀
企画5点程度(助成金各3万

円限度)が決まります。
・実施当日、運営に係る団体、
グループの交通費の一部を補
助します。
▽申し込み・問い合わせ
〒791・8014
松山市山越町450番地
(財)えひめ女性財団
チャレンジイベント募集係
☎089・927・5111
FAX 089・926・1661

放送大学10月入学生募集

放送大学は、テレビなどの放
送により授業を行う通信制の大
学です。働きながら学んで大学
を卒業したい、学びを楽しみた
いなど、さまざまな目的で、幅
広い世代の方が学んでいます。
ただいま平成24年10月入学生
を募集しています。詳しい資料

を無料で送付しますので、お気
軽にお問い合わせください。
▽募集学生の種類
【教養学部】
・科目履修生(6カ月在学し、
希望する科目を履修)
・選科履修生(1年間在学し、
希望する科目を履修)
・全科履修生(4年以上在学し、
卒業を目指す)
【大学院】
・修士科目生(6カ月在学し、
希望する科目を履修)
・修士選科生(1年間在学し、
希望する科目を履修)
▽出願期限／8月31日(金)まで
▽資料請求・問い合わせ
〒790・0826
松山市文京町3(愛媛大学内)
放送大学愛媛学習センター
☎089・923・8544

認知症になっても 安心して暮らせる 八幡浜を目指しましょう!



認知症何でも相談室 ※相談無料・要予約

認知症サポート医等が、認知症の悩みを一緒に考えます。
幻覚・妄想・徘徊・介護への強い抵抗などでお困りは
ありませんか？ひとりだけ、家族だけで悩まず、何でも
ご相談ください。

日 時 7月31日(火) 14:00~16:00

場 所 八幡浜市保健福祉総合センター(市内松柏)

※相談の方法は、基本的に面談ですが、何らかの理由で面談する
ことが難しい方は、電話にてその旨を申し出てください。

※相談のあったお話は、個人情報保護の観点から、適切に管理
します。

○申し込み・問い合わせ

八幡浜市地域包括支援センター(八幡浜市保健センター内)
☎24-3918 または ☎24-6628

クラブディ 倶楽部D(生活習慣病解消のための運動教室)

自己流のダイエットでリバウンドを繰り返しているあなた、運
動をしているのに思うように効果がでないあなた、一緒に身体を
動かしませんか？膝や腰に負担のない運動など、無理のない運動
を教えてください。

食事のこともふりかえり、4カ月で-3kg目指しましょう!

・国保の方
・特定健診を受診している方 } が優先となります

期 間 6月~9月までの全12回

時 間

①朝コース 水曜日(木の週もあり) 10:00~11:00

②夜コース 水曜日(木の週もあり) 19:00~20:00

※どちらかを選んでください。

場 所 八幡浜市保健福祉総合センター4階多目的ホール

講 師 ①兵頭信子先生・②西野美恵先生

費 用 無料

○申し込み・問い合わせ

八幡浜市保健センター健康栄養係 ☎24-6626

にこにこ栄養相談 ※相談料無料・要予約

日 時 7月3日(火)・19日(木) 9:00~16:00

場 所 八幡浜市保健福祉総合センター

内 容 栄養士による個別相談・アドバイス(食生活・運動)

※高血圧・糖尿病・高脂血症・腎臓病などの食事療法

※ダイエットしたい方の食事療法

※相談時間は1人1時間程度です。(定期的に
継続指導も可能です)

※必要に応じて、訪問指導も行います。

※保内の方は、保内保健福祉センターで相談を
受けることもできますので、ご相談ください。

申し込み方法

予約制になっています。ご希望の方は下記へご連絡ください。

○申し込み・問い合わせ

八幡浜市保健センター健康栄養係 ☎24-6626



婦人がん・骨粗しょう症検診のお知らせ ※事前申し込み制

検 診 日 7月24日(火)

場 所 八幡浜市保健福祉総合センター

受付時間・対象者・料金 ※子宮頸がん・乳がん検診は2年に1回

検診名	受付時間	対象者	※料金
子宮頸がん	13:00~14:00	20歳以上	500円
乳がん (マンモグラフィ)	①9:30~11:30	40歳以上	500円
	②13:00~14:00		
骨粗しょう症	①9:30~11:30	40歳以上	1,800円
	②13:00~14:00		

※子宮頸がん・乳がん検診は、70歳以上の方および生活保護世帯は無
料です。

※骨粗しょう症検診の節目年齢とは、平成24年4月1日~平成25年3
月31日の間に迎えた誕生日で、40・45・50・55・60・65・70歳に達
する女性が対象です。

○申し込み・問い合わせ

八幡浜市保健センター成人保健係 ☎24-6626

赤十字巡回健康講座

日本赤十字社は、創立130年余りの歴史を持ち「人道」を基本理念
とし、世界平和と人類の幸福を願い活動しています。地域の方々の
健康と幸せのために、八幡浜市の皆さんを対象に「赤十字巡回健康
講座」を開催します。

日 時 7月24日(火) 13:00~16:00

場 所 八幡浜市文化会館(ゆめみかん)

内 容 ・講演「老化と皮膚の病気について」
松山赤十字病院医師・皮膚科部長 南 満芳 先生
・講義「日常生活上の注意」
松山赤十字病院 後藤 美佳 看護師
・健康相談、看護・介護相談

※希望者には、看護師による検尿・血圧測定・体脂肪測定を実施します。

○問い合わせ

市役所社会福祉課 ☎22-3111 (内線160)

八幡浜保健所「ひきこもり相談」等のお知らせ

八幡浜保健所では、保健師(必要に応じて医師)による「ひきこ
もり相談」を行います。

日 時 月~金曜日(祝日は除く) 9:00~17:00

場 所 八幡浜保健所相談室(南予地方局八幡浜支局1階)

内 容 原則として18歳以上のひきこもり本人または家族

費 用 無料

申し込み方法 ・電話相談…随時

・来所相談…電話予約

※老成人を対象とした精神保健に関する相談も行っていますので、
ご希望の場合は下記までお問い合わせください。

○問い合わせ

八幡浜保健所精神保健係 ☎22-4111(内線287・288)

歯の治療は夏休み中に・・・

楽しく食事するために、歯はとても大切です。また歯は、身体全
体の健康に深く関わっています。

皆さんの歯は大丈夫ですか？

夏休みは子どもにとって歯の治療をする
絶好の機会です。市内の歯科医院は夏休み中
も、診療時間内なら随時受け付けています。



肝炎ウイルス検診のご案内

～肝炎の重症化予防のため、検診を受けましょう～

わが国でB型肝炎・C型肝炎に感染している人はそれぞれ100万～200万人存在すると推定されています。しかし、病気についてあまり知られていないことや自覚症状が現れにくいことから適切な治療を受けずに経過し、重症化してしまうケースが多く見られます。

肝炎ウイルスに感染していても、適切な健康管理・治療で、肝炎から肝硬変や肝がんに悪化するのを予防できます。

対象者 40歳以上(年度末年齢)で過去に受診したことのない方

検査内容 血液検査で、検査料は無料です。

検診日程 【日 時】 7月30日(月) 8:30～10:00

【場 所】 八幡浜市保健福祉総合センター

【申込期限】 7月13日(金)

※肝炎検診のほか、特定健診や各種がん検診も一緒に受けることができます。

※7月以降の検診日程は、「保健づくりカレンダー」(5月号 広報折込)をご参照ください。

申し込み・問い合わせ

八幡浜市保健センター成人保健係 ☎24-6626

今まで受けたことがないという方は、ぜひこの機会に受診しましょう!

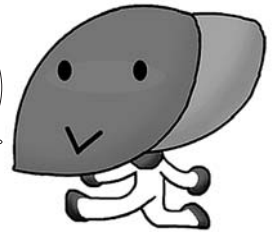

厚生労働省の肝炎総合対策におけるマスコットキャラクターです。

八幡浜保健所でも肝炎の無料匿名検査を受けることができます。

※市の肝炎検診未受診の方に限ります。

※医療機関で受診する方法もありますので、詳しくはお問い合わせください。

日 時 毎週月曜日 10:00～11:00 (祝日除く)

場 所 八幡浜保健所予診室
(南予地方局八幡浜支局1階)

申し込み・問い合わせ

八幡浜保健所健康増進課 感染症対策係
☎24-4111



休日・夜間急患センター当番医日程表

(平日の診療時間：午後8時～午後11時)
(日曜・祝日の診療時間：午前9時～午後6時)

日曜祝日当直医		
	内科系	外科系
7月1日 Ⓟ	急患センター ☎24-1199	急患センター ☎24-1199
7月8日 Ⓟ	急患センター ☎24-1199	急患センター ☎24-1199
7月15日 Ⓟ	尾上内科(稲ヶ市) ☎23-2203	矢野脳神経外科(古町) ☎23-0210
7月16日 Ⓟ	急患センター ☎24-1199	なかの泌尿器科(保内町喜木) ☎36-1717
7月22日 Ⓟ	急患センター ☎24-1199	急患センター ☎24-1199
7月29日 Ⓟ	急患センター ☎24-1199	急患センター ☎24-1199

平日夜間当番医	
平日は、急患センター(内科系)が当番にあたります。ただし、木曜日は下記の機関(内科系)が当番にあたります。	
日	当番医
19日 Ⓟ	宇都宮病院(白浜通) ☎22-0163
26日 Ⓟ	尾上内科(稲ヶ市) ☎23-2203
その他 Ⓟ	急患センター ☎24-1199

受診上のお願

- ①急患センターは、応急的な処置を中心とした一次救急診療所です。
- ②急患センターおよび在宅当番医の診療時間終了後は、「かかりつけ医」に相談してください。
- ③受診の際は、健康保険証をお持ちください。

小児科日曜・祝日当番医予定表

(診療時間：午前9時～午後6時)
※は午後5時まで

日曜祝日当番医	
日	当番医
7月1日 Ⓟ	山下小児科(宇和)※ ☎0894-62-6801
7月8日 Ⓟ	ごとう小児科(大洲)※ ☎0893-23-0510
7月15日 Ⓟ	急患センター ☎24-1199
7月16日 Ⓟ	ざわい小児科(大洲)※ ☎0893-24-7530
7月22日 Ⓟ	ごうお小児科(大洲)※ ☎0893-24-3936
7月29日 Ⓟ	みかんこどもクリニック(白浜通) ☎20-8800

当番医は変更になる場合があります。なお、まちがい電話は相手の方に大変迷惑をかけます。番号はまちがえないように!!
救急当番医は、携帯電話(八幡浜市携帯用ホームページ)からもご覧になれます。使用には携帯通信料が別途必要になります。
【アドレス】<http://www.city.yawatahama.ehime.jp/i/index.html>
※バーコードリーダーが搭載されている携帯電話をお持ちの方は、右のQRコードを読み取ってアクセスできます。



年
三
二
た
よ
し

国民年金保険料の免除制度について

経済的な理由等で国民年金保険料を納めることが困難な場合には、申請によって保険料の納付が免除または猶予される制度があります。保険料を未納のまま放置すると、将来の老齢基礎年金や、いざというときの障害基礎年金、遺族基礎年金を受け取ることができない場合がありますので、納めることが困難な場合には必ず下記①～③の申請をしましょう。

①免除（全額免除・一部納付）申請

本人・世帯主・配偶者の前年所得が一定額以下の場合に、申請手続きをすることにより、所得に応じて保険料の納付が全額免除または半額納付などの一部納付となります。なお、免除が認められても、全額免除以外の方は減額された保険料の納付が必要です。納め忘れると、未納扱いになりますのでご注意ください。

②若年者納付猶予申請

30歳未満の方で、本人・配偶者の前年所得が一定額以下の場合に、申請手続きをすることにより保険料の納付が猶予されます。

③学生納付特例申請

学生の方で、本人の前年所得が一定額以下の場合に、申請手続きをすることにより保険料の納付が猶予されます。

※申請に必要なもの……年金手帳、印鑑（本人自署の場合不要）、学生証または在学証明書（学生の場合）、離職票または雇用保険受給資格者証（失業中の場合）

問い合わせ 宇和島年金事務所 ☎0895-22-5440 または 市役所市民課年金係 ☎22-3111（内線114～116）

知ってよかった! 税ミナール

Q 特別徴収の納期限と納付方法について。

A 特別徴収の納期限は、月々の個人住民税を特別徴収（給与天引き）した月の翌月10日です。この日が土・日曜日、または祝日の場合は、その翌営業日となります。

納付方法については、給与支払者（特別徴収義務者）が、市から送付された納付書で、金融機関で納入していただくこととなります。

問い合わせ 市役所税務課市民税係 ☎22-3111（内線211・212）

**固定資産税2期、
国民健康保険税1期、
後期高齢者医療保険料1期、
介護保険料1期の納期限は、
7月31日(火)です。**

▽7月1日は24時間1秒です。いったい何を言っているかと思われ方が多いのではないのでしょうか? これは「1秒」の挿入によるもので、不規則な地球の自転によって決まる時刻と高精度な原子時計の時刻の差をプラスマイナス0.9秒の範囲に調整するため、7月1日は午前8時59分59秒の後に59分60秒が入り、午前9時と続くとはいけません。詳しくはぜひおき、1秒長い1日、何か良いことがあるといいな。パセリ

商工会議所 POINT NEWS

夏季資金は有利な制度資金を!

夏のボーナス資金や諸経費の支払い・手形決済あるいは夏から秋にかけての商品等の仕入れ資金の確保は、中小企業者の方々にとって経営上最も重要な課題といえるでしょう。こうした資金が必要となった時は、商工会議所があっせんをしている国や県の各種融資制度をぜひご利用ください。

ご利用になれる方

個人または法人組織で事業を営んでいる方のうち、次のいずれかに該当する方です。
○資本金……5,000万円以下(卸売1億円以下、製造その他3億円以下)
○従業員……50人以下(卸売100人以下、製造その他300人以下)

利率

基準利率……2.05%(6月20日現在)

※固定金利ですので、ご返済中に金利が変動することはありません。

このほかに商工会議所の推薦があれば保証人も担保も不要で、しかも低利で日本政策金融公庫から貸し出される通称「マルケイ資金融資制度」(一定の条件あり)もあります。

※会員向け「メンバーズビジネスローン」について

商工会議所では地元金融機関等(伊予銀行・愛媛銀行・愛媛信用金庫・高知銀行)の協力を得て商工会議所の会員を対象とした商品(融資)の取り扱いをしています。詳しくは、金融機関ごとの商品案内によりご確認ください。

詳しいことは商工会議所・経営指導員までお気軽にご相談ください。

問い合わせ 八幡浜商工会議所「中小企業相談所」☎22-3411

善意

▽厚志ありがとうございます
【まごころ銀行預託者】(敬称略)
▽森 茂(八代)
▽南予歌謡同好会 会長 田中清生
▽国際ソロプチミスト八幡浜 会長 中田美幸
▽弁護士法人たいよう 古澤康治
▽精神保健ボランティアグループ はまかせ
受付窓□/社会福祉協議会
(☎23-2994)

お詫びと訂正

▽広報6月号11ページ掲載「愛媛FC応援バスツアー」参加者募集の記事に、次のとおり誤りがありました。お詫びして訂正します。
【誤】八幡浜市出身の歌手 小山弘之さん
【正】八幡浜市出身の歌手 小山裕之さん

Calendar 7/1~8/1

健康

定期相談

当番医

内科 外科 小児科

P20~21参照

P19参照

P21参照

7月

1 日	保内ふれあい市 急患 急患 山下	17 日	火 家族介護教室 70歳三二健診
2 日	市県民税 1 期の納期限 フンコインがん検診(胃がん・肺がん・大腸がん) 窓口業務延長(保内庁舎) 税金登記	18 日	水 ゆめいろほけっとおはなし会 1歳6カ月児健診(八幡浜) 不動産
3 日	ここにこ栄養相談	19 日	木 大洲・八幡浜自動車道未着手区間に関する計画概要説明会 おはなしボランティア養成講座、ここにこ栄養相談、よちよち教室(保内) 人権(八幡浜) 特許 心配ごと(八幡浜) 法律(保内)
4 日		20 日	金 窓口業務延長(八幡浜庁舎) 行政(保内) 登記(八幡浜)
5 日		21 日	土 ゆめみかん友の会「夕涼み会」 心配ごと(八幡浜)
6 日	子犬のしつけ方講座in八幡浜 窓口業務延長(八幡浜庁舎) 登記(八幡浜) 社保(年金)	22 日	日 シーフードクッキング 旧白石和太郎洋館一般公開 諏訪崎自然観察会(☎24-4961) 急患 急患 ごうお
7 日		23 日	月 窓口業務延長(保内庁舎)
8 日	やわたはま八日市 梅之堂三尊仏・旧白石和太郎洋館一般公開 急患 急患 ごうお	24 日	火 婦人がん・骨粗しょう症検診 赤十字巡回健康講座
9 日	窓口業務延長(保内庁舎)	25 日	水 のびのび教室(八幡浜)
10 日		26 日	木 3歳児健診(保内) 社保(年金)
11 日	無料調停相談会 すくすく教室(八幡浜)	27 日	金 窓口業務延長(八幡浜庁舎)
12 日	びよんびよん教室(保内) 行政(八幡浜) 法律(八幡浜)	28 日	土 ちびっこ自然体験学校in日土東 アンコール子ども映画会
13 日	窓口業務延長(八幡浜庁舎) 登記(保内) 法律	29 日	日 南こうせつwithウー・ファン「心のうたコンサート」 テヤテヤよろずマーケット 急患 急患 みかん
14 日		30 日	月 肝炎ウイルス検診 窓口業務延長(保内庁舎)
15 日	やわたはま旬彩市 尾上 矢野 急患	31 日	火 認知症何でも相談室 固定資産税 2 期・国民健康保険税 1 期・後期高齢者医療保険料 1 期・介護保険料 1 期の納期限
16 日	海の日 諏訪崎ビーチクリーン作戦 急患 なかの さわい	1 日	水

8月

市民の動き 5 月末日現在

人口・38,264人 (-33) 男・17,783人 (-17) 女・20,481人 (-16)	世帯・16,932世帯 (-3)	出生・19人 (±0) 男・12人 (+2) 女・7人 (-2)	死亡・41人 (-24) 男・24人 (-11) 女・17人 (-13)
--	------------------	--	--

(※前月比)



すくすく育てわが家のアイドル

古町一丁目

はま べ 濱 邊
ゆう ぐ 優 吾 < 6歳 > 写真右
こ ぐ 小 吾 < 6歳 > 写真左
さゆり ちゃん(4歳)写真中央

父・英夫さん、母・仁美さんからのメッセージ
これからも3人仲良く、健康第一！明るくたくましく笑顔で育ててください。



(市の花) すいせん



(市の木) みかん

発行：八幡浜市役所 ■発行日：毎月1日 ■八幡浜市ホームページ：<http://www.city.yawatahama.ehime.jp/>
編集：政策推進課広報係 ☎22-3111 内線344 ■Eメール：seisaku@city.yawatahama.ehime.jp