



# 広報 やわたはま

～いま 共に育む 進取のまちづくり 風とらえ 風おこす～



# 5

May 2009

## CONTENTS

平成 21 年 5 月号

- ② 平成21年度から介護保険料が変わります
- ④ 廃食用油を回収します
- ⑤ フォトスケッチ
- ⑧ 愛宕山団地分譲価格を改定します!

## 伝統と思い出を胸に新たな旅立ち

(大島小・中学校閉校記念式典)

# 平成21年度から

# 介護保険料が変わります

介護をみんなですべて支えるために

## 平

成12年度からスタートした介護保険制度も9年が経過し、その間、多くの方々に介護サービスを提供できるようになりました。また、ご家族の負担も軽減されています。

しかし、今後も高齢化は進み、介護を必要とする方はさらに増加することが予想されます。こうした中、より充実した介護サービスを提供し、自立を支援することにより、皆さんが温かい幸福な生活が送れるようにしていく必要があります。

今回、介護にかかわるさまざまな立場の方からなる検討委員会から意見をいただき、3年に一度の介護サービスの量と質の見直しを行い、平成21年度から平成23年度までを期間とする第4期介護保険事業計画が始まります。

### 介護保険の財源の見直し

平成21年度から平成23年度までの第1号被保険者（65歳以上の方）と第2号被保険者（40歳～64歳の方）の人数の比率に基づき、第1号被保険者と第2号被保険者の負担割合が19%から20%、31%から30%へそれぞれ変わります。

介護サービス給付費の負担割合

保険料 50%	公費 50%
第1号被保険者 19% → <u>20%</u>	国 25.0%
第2号被保険者 31% → <u>30%</u>	県 12.5%
	市 12.5%

### 介護保険料の見直し

65歳以上の人口、予想される介護サービスの量を推計し、さらに無作為に選り抜き回答を得た約二千人のアンケート結果および皆さんからの相談・問い合わせを加味し、平成21年度から平成23年度までの保険料基準額を決定しました。（次ページ保険料表参照）

### 介護保険の被保険者

介護保険は八幡浜市内に住所を有する40歳以上の方が被保険者となり、65歳以上の方（第1号被保険者）と40歳以上65歳未満の方（第2号被保険者）の2つに分けられます。

それぞれサービスを受ける条件や介護保険料の算定方法・納付方法などが異なります。



### 第1号被保険者の保険料

#### ◆決定方法

本人および世帯員の方の前年の所得および当年度の市民税課税状況などに基づいて6段階の金額となり、個人ごとに決められます。（4月1日を基準日として賦課します）

#### ◆納付方法

※年度途中での資格取得者・喪失者は、月割りで介護保険料を計算します。  
年金から天引きの特別徴収と納付書などで納める普通徴収の二つに分かれます。納める保険料は65歳になった月（65歳の誕生日の前日）が属する月）からです。

【平成21年度以降の保険料】

段階	対象者	保険料年額		
		平成21年度	平成22年度	平成23年度
第1	・生活保護受給者 ・老齢福祉年金受給者で、 市民税世帯非課税	24,900円	25,200円	25,500円
第2	市民税世帯非課税（合計 所得額+課税年金収入額 が80万円以下）	24,900円	25,200円	25,500円
第3	市民税世帯非課税（第2 段階以外）	37,300円	37,900円	38,300円
第4	本人が市民税非課税	49,800円	50,500円	51,100円
第5	本人市民税課税（合計所 得金額200万円未満）	62,300円	63,100円	63,900円
第6	本人市民税課税（合計所 得金額200万円以上）	74,700円	75,700円	76,700円

①特別徴収  
年金の額が年間18万円以上の  
方で、年金の定期支払い（年6  
回・偶数月）の際に、あらかじめ  
保険料が差し引かれます。対  
象となる年金は、老齢・退職・  
遺族・障害年金です。  
※年金の額が年間18万円以上の方  
でも、年度の途中で65歳になら  
れた方や年度の途中で転入され  
た方あるいは年金の現況届の未

提出などによる支給停止や差し  
止めの方などは、納付書で納め  
ていただく場合があります。  
②普通徴収  
年金の額が年間18万円未満の  
方は、市から送付する納付書で  
保険料を納めていただきます。  
※平成21年度の保険料の納付書  
は、7月中旬に送付します。

便利で安全、確実な口座振替  
をご利用ください。  
「口座振替依頼書」に必要事項  
を記入し届出印を押印の上、預  
金口座のある金融機関・郵便局  
の窓口へ提出してください。（口  
座振替依頼書は金融機関・郵便  
局の窓口にあります）なお、振替  
日は各納期限の日です。  
口座振替は、申込月の翌月  
からの開始となります。

**Q** なぜ介護保険料をもつ  
と低くできないのです  
か？

65歳以上の方を対象に  
した第1号被保険者の  
保険料は、3年に1度  
見直しを行っています。  
今回の見直しにあたっては、  
これまでの介護サービスの利  
用状況および高齢者数の推移  
から、今後もサービス増加傾  
向が続くものと推計されるた  
め、保険料を低くできないの  
が現状です。

今回の介護保険事業計画で  
は、できるだけ要介護状態に  
ならないように、また要介護  
状態がこれ以上重度化しない  
ように取り組んでいくことと  
しています。

今回は大幅な料金引き上げ  
となりましたが、必要な方に  
必要な時、必要とされるサー  
ビスが提供でき、保険料の負  
担を可能な限り抑えようと  
した結果の料金設定ですので、  
ご理解ください。

今後とも、介護保険事業の  
推進にあたって、ご理解とこ  
協力をお願いします。

**A**

第2号被保険者の保険料

◆決定方法・納付方法  
加入している医療保険（国民  
健康保険や職場の健康保険など）  
の保険料と一緒に徴収されます。  
保険料の計算方法や納付方法  
はそれぞれの医療保険によって  
異なります。詳細は、加入して  
いる医療保険者にお問い合わせ  
ください。

▽問い合わせ  
八幡浜市保健センター  
介護保険係  
☎2416626



# 廃食用油を回収します

生活環境課では、ごみ減量と循環型社会への構築を目的にバイオディーゼル燃料化計画を実施します。

これは、各家庭から出る食用油を拠点回収し、ごみ収集車などの燃料とすることで、従来、廃棄物としていた食用油を資源化します。回収できる廃食用油は限られますが、ご家庭で使用した食用油は、ペットボトルなどの容器にろ過して入れていただき、指定する拠点回収場所で「廃食用油回収BOX」に入れてください。その際、持参した容器はごみにならないよう各自で持ち帰ってください。なお、回収方法および日時などは、それぞれ異なりますので詳しくは該当する設置場所にお問い合わせください。

また、本事業にご協力いただける方に、一世帯当たり一個のジョウゴを無料配布します。各配布窓口までお越しください。

化石燃料を使用しないECO活動に皆様のご理解とご協力をお願いします。

## ●廃食用油回収BOX設置場所および家庭用ジョウゴ配布窓口

市役所八幡浜庁舎、保内庁舎、中央公民館、白浜地区公民館、松蔭地区公民館、江戸岡地区公民館、神山地区公民館、日土地区公民館、双岩地区公民館、大島地区公民館、真穴地区公民館、川上地区公民館、舌田地区公民館、川之内地区公民館、日土東地区公民館、喜須来地区公民館、川之石地区公民館、宮内地区公民館、磯津地区公民館

※千丈地区公民館は家庭用ジョウゴ配布窓口のみ

## ●回収できない食用油

①動物系食用油 ②パーム油 ③オリーブ油

※以上の食用油・エンジンオイルなどは絶対に回収BOXに入れないでください。

## ●問い合わせ

市役所生活環境課

☎ 22-3111 (内線271)

## 八幡浜市バイオディーゼル燃料化計画のしくみ

①「今までは」  
油処理剤を  
見て...  
もやごみ

②「これからは」  
廃食用油を  
捨てないで  
容器に  
入れます

③  
お出かけついでに  
最寄りの公民館で

④  
窓 口  
廃食用油回収  
BOXに入れます

⑤  
持ち帰りますよう  
持ってきた容器は  
ごみにならないよう

⑥  
バイオディーゼル燃料  
(BDF)  
に製精します  
業者が回収して

⑦  
皆さんからいただいた  
バイオディーゼル燃料は  
ごみ収集車などに  
使用して

⑧  
皆さんの生活に  
役立ちます

3/25

# 大島小・中学校閉校記念式典 長い歴史に幕

## 八幡浜 フォト・スケッチ



大島小・中学校の閉校記念式典が3月25日、大島中学校で行われ、在校生・卒業生・先生・地区住民ら関係者約160人が参加しました。

閉校記念式典では、市長から「閉校となる大島中学校の最終年度に在学した2名の生徒は、立派に大島の伝統を受け継ぎそれぞれ新たな旅立ちをされると聞き嬉しく思っています。一日も早く新しい環境に慣れることを願っています。」と式辞がありました。

また、安田晴光中学校長から「幾世代に渡り、この大島で暮らしてきた人々が通ってきた学び舎が今日、その役割を終えることに無常の念を感じます。本日まで大島小・中学校を支えていただいた島民の方をはじめめとする多くの皆様に感謝申し上げます。」と挨拶がありました。



### 大島小学校のあゆみ

明治8年前身の魚寄（なよろ）小学校開校。昭和22年大島小学校に改称。児童数は、昭和33年の230人をピークに年々減少し、平成20年4月から在籍児童がいなくなり休校となる。平成21年3月をもって134年に及び歴史に幕を下ろした。



式典の最後には、生徒を代表して花見太郎くんが「今日で大島小・中学校は閉校になりますが、学んだことは一生なくなりません。幸せだった時間を忘れることなく、次は僕が誰かを幸せにできるよう常に成長していきます。今日まで本当にありがとうございました。」と力強いことばがありました。

### 大島中学校のあゆみ

昭和22年開校。児童数は、昭和37年の107人をピークに年々減少し、最後の年は2人。平成21年3月をもって62年に及び歴史に幕を下ろした。

安田晴光中学校長から市長へ校旗の返納があった後、最後となる校歌を参加者全員で合唱して式典は終了しました。

式典終了後には、学校敷地内に造られた閉校記念碑の除幕が生徒2人により行われました。



## 3/27 市政功労者表彰式

新八幡浜市誕生4周年を記念した市政功労者表彰式が3月27日、市役所八幡浜庁舎で行われ、各分野で活躍された方々が市長より表彰を受けました。

表彰者は以下のとおりです。（敬称略）

**表彰条例第2条第2号該当者（農業委員会の委員）**

門石長次郎

**表彰条例第2条第3号該当者（消防、各種委員等）**

八木徹、城頭正、大林邦雄、楠忠法

**表彰条例第2条第4号該当者（寄附）**

医療法人青峰会、八幡浜ロータリークラブ、匿名1人



# 犬。猫。ついで

## ◆野犬対策について

八幡浜市では現在、野犬の苦情が多く寄せられています。野犬が増えると、子どもやお年寄りに危険が及びさまざまなトラブルとなります。そこで市では捕獲用の捕獲檻の設置を行っています。



また捕獲檻によっても捕獲できない場合は、例外的な措置として薬物による捕獲を行っています。それでも野犬が減りませんが、それは野犬が増える環境にあるからです。動物を飼うときは最後まで責任を持つ、放し飼いをしない、野犬にえさを与えない等、地域の協力がなければいけません。

ば野犬が減ることはありません。ぜひ住民の皆様には自分たちの身近な問題と認識していただき野犬を増やさない環境作りにご協力をお願いします。

## ◆野犬・野良猫を増やさなために

①安易に犬・猫を飼わないこと  
動物を飼うことは非常に責任の重いことです。また日ごろの世話も簡単ではありません。そのため、安易に考えて犬・猫を飼うことはやめましょう。しっかり最後まで責任を持って飼えないようであれば犬・猫を飼ってはけません。

②犬・猫を捨てないこと  
犬・猫の寿命がくるまで責任を持って飼うのは飼い主の義務ですが、やむを得ず飼うことができなくなった場合は、新しい飼い主を探るか、生活環境課にご相談ください。決して犬を捨ててはいけません。

猫の場合は登録の義務はありませんが、外飼いをせずできるだけ虚勢手術を受けてください。

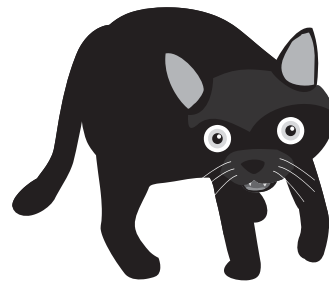

③野犬・野良猫にえさを与えない、えさを手に入れにくい環境にすること  
野犬に対するえさやりは動物愛護とは異なります。決して野犬にえさを与えないでください。これは猫も同様です。「かわいそうだからえさをやりたい」と自分の満足感を満たすためにえさをやりをし、その犬・猫たちが巻き起こす危険やトラブルにはいつ

さい責任を負わないという行為は許されるべきものではありません。野犬・野良猫のえさになるものは特に注意して管理し、飼い犬のえさも放置しないなど野犬・野良猫がえさを手に入れにくい環境にすることが大切です。

## 犬・猫の飼い主の皆様へお願い

◎狂犬病予防注射は毎年1回必ず受けましょう

◎新しく犬を飼うときは必ず登録をしましょう  
登録は愛犬の「戸籍」です。犬が亡くなったときはご連絡を！

◎他の市区町村から転入したとき・・・  
鑑札をご持参ください。鑑札を紛失した場合は、再交付手数料（1,600円）が必要です。

◎他の市区町村へ転出するとき・・・  
鑑札を持参の上、犬の新所在地を管轄する市区町村に届け出てください。

◎飼い犬・飼い猫をやむを得ず手放す場合  
飼い主さんができるだけ、新しい里親を探してください。どうしても新しい里親が見つからない場合は、飼い犬の鑑札や狂犬病予防注射済票を持参の上、

①生後91日以上のもの一頭または一匹につき・・・  
2,000円

②生後91日未満のもの一頭または一匹につき・・・  
400円

の引き取り料を用意していただき、生活環境課までご連絡ください。

飼い猫の場合は、鑑札はありませんが、引き取り料は飼い犬と同じです。

▽問い合わせ

市役所生活環境課  
環境衛生係

☎22-3111  
内線273



# 後期高齢者医療制度（長寿医療制度）

高齢者の皆さんが、安心して医療を受けることができるよう、国が全国一律に定めた制度が2年目を迎えます！

昨年4月にスタートし、これまで制度の円滑な運営を図るため、さまざまな見直しが行われました。

平成21年度の主なポイントについてお知らせします。

**ポイント1** 低所得者の方の保険料負担が軽減されます！

世帯の所得水準に応じて、均等割額が軽減（2割・5割・7割・9割）されるとともに、賦課のもととなる所得金額が58万円以下の方は、所得割額が5割軽減されます。

**ポイント2** 会社の健康保険などの被扶養者だった方は、保険料負担が軽減されます！

平成20年度に引き続き、均等割額が9割軽減されます。

**ポイント3** 保険料の支払いは、年金天引きと口座振替の選択ができます！

年金天引きの対象となる方でも、口座振替により保険料を納めることができます。口座振替による納付を希望される方は、市役所の窓口で手続きが必要になります。

**ポイント4** 75歳到達月の医療費にかかる自己負担限度額は、それぞれ額の1/2となります！

月の途中で75歳になった方の自己負担限度額は、それまで加入していた保険と後期高齢者医療制度における限度額のそれぞれ半分となります。ただし、月の初日が誕生日の場合を除きます。

**ポイント5** 新たに「高額介護合算療養費制度」が始まります！

医療保険と介護保険の両方に自己負担がある世帯で、年間の自己負担額が限度額を超えた世帯には、限度額を超えた分が申請により、後から支給されます。なお、平成21年度の申請は、平成21年7月診療分までが対象期間となるため、申請の時期は8月以降となります。

保険料の納め忘れはありませんか？

後期高齢者の医療にかかる費用のうち、皆さんが医療機関で支払う窓口負担を除いた分を、公費（国・県・市）が5割、現役世代からの支援（若年者の保険料）が4割を負担し、残りの1割を後期高齢者医療に加入している皆さんに納めていただく保険料で負担しています。

以前加入されていた国民健康保険の保険料を口座振替により納められていた方で、後期高齢者医療保険料を口座振替で納めた方は、新たに口座振替の手続きをしていただかないと、口座振替での後期高齢者医療保険料の納付ができません。

平成20年度後期高齢者医療保険料の納め忘れがないか、今一度ご確認をお願いします。

7月は、被保険者証の更新月です！

現在お使いの被保険者証は、7月31日が有効期限です。8月1日から使用していただく被保険者証は、7月中旬に郵送します。

▽問い合わせ／市役所市民課  
後期高齢者医療係 ☎22-3111  
11内線141

## 市営住宅 入居者 募集

- ◇募集 5戸
- ◇申込書配布日 5月1日（金）～5月15日（金）
- ◇受付期間 5月13日（水）～5月15日（金）
- ◇抽 選 日 5月22日（金）
- ◇入居所得基準 月額一般15万8千円、高齢者・障害者等の世帯21万4千円以下
- ◇問い合わせ 必要書類、申し込み資格など、詳しくは市役所監理開発課住宅係（八幡浜庁舎4階）☎22-3111（内線436）

### 公募住宅の内訳

団地名	棟	階	号	一般階層の家賃(注1)	建設年度	構 造	部 屋	備 考
入 寺	1	2	4	10,300～20,500円	S46	中耐5階建	3DK	
木 多 町	1	4	1	19,700～46,400円	S59	中耐5階建	3DK	
若 山	1	3	3	16,700～40,400円	S56	中耐4階建	3DK	
須 川	3	4	3	16,500～43,800円	H 4	中耐4階建	3DK	
江 ノ 口	1	1	4	13,900～36,800円	S58	中耐5階建	3DK	

注1) 家賃は所得に応じた額になります。

# 愛宕山団地分譲価格を改定します!

## ◆団地平面図

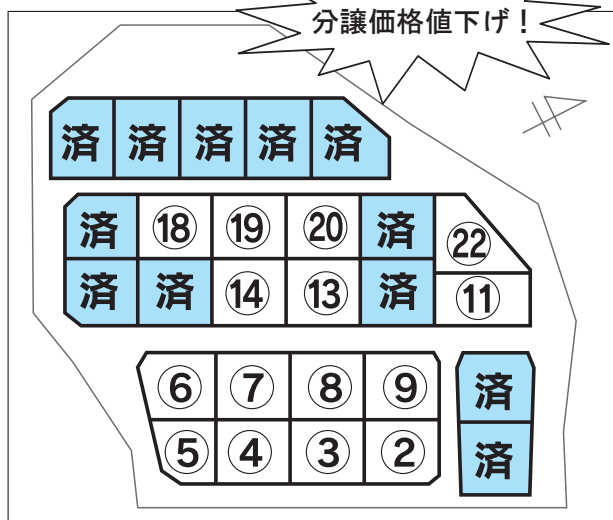

## ◆申込期間

5月11日(月)～29日(金)の土・日を除く  
午前8時30分～午後5時15分

## ◆申込場所

八幡浜市土地開発公社(八幡浜庁舎4階・監理開発課内)

## ◆注意事項

- ・申込用紙は八幡浜市土地開発公社にあります。(土地開発公社のホームページからもダウンロードできます)
- ※土地開発公社ホームページアドレス  
<http://www.city.yawatahama.ehime.jp/00ka/1totikaihatu/index.html>
- ・郵送による申し込みの受け付けはできません。
- ・申込期間中で重複した区画については、抽選とします。
- ・土地のみの分譲とし、建売分譲はありません。
- ・申込期間終了後は、随時受け付けします。

## ◆区画別面積および分譲価格

区画番号	面積(m <sup>2</sup> )	面積(坪)	分譲価格(円)	区画番号	面積(m <sup>2</sup> )	面積(坪)	分譲価格(円)
2	166.65	50.4	11,260,000	11	181.18	54.8	12,926,000
3	166.44	50.3	11,417,000	13	165.79	50.2	11,600,000
4	166.58	50.4	11,427,000	14	165.62	50.1	11,588,000
5	166.78	50.5	11,898,000	18	165.90	50.2	11,266,000
6	166.94	50.5	12,024,000	19	165.83	50.2	11,262,000
7	166.14	50.3	11,511,000	20	165.63	50.1	11,248,000
8	166.33	50.3	11,524,000	22	178.93	54.1	11,415,000
9	166.14	50.3	11,340,000				

## その他の分譲地

### ◆元城団地

- ①所在地 八幡浜市元城団地
- ②面積 43～73坪
- ③分譲価格 12,748,000円～22,726,000円

### ◆夢永団地

- ①所在地 八幡浜市保内町磯崎
- ②面積 84～97坪
- ③分譲価格 6,715,000円～7,711,000円

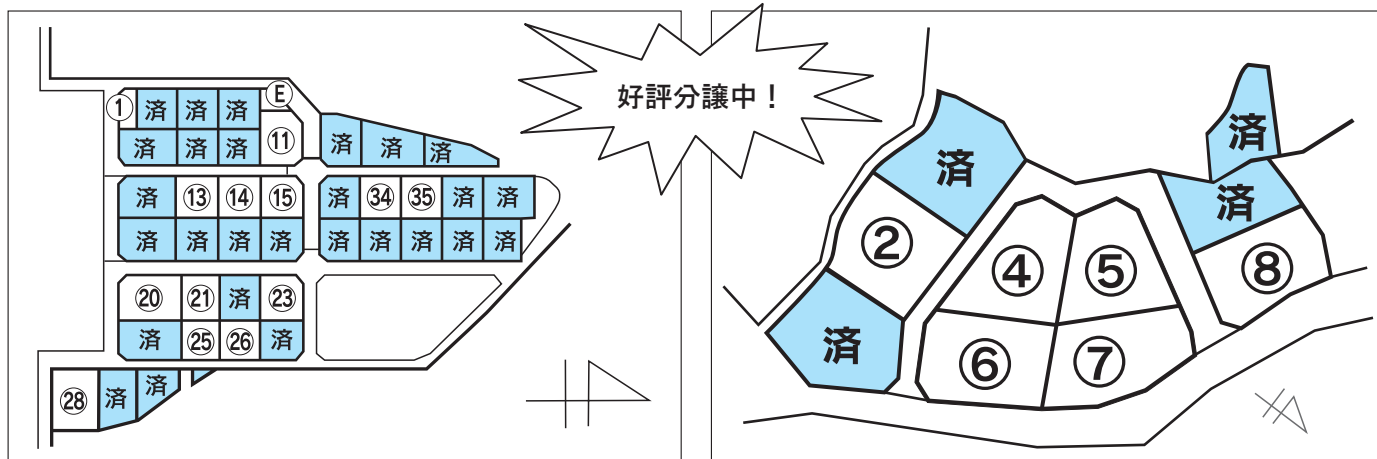

問い合わせ 八幡浜市土地開発公社 ☎ 22-3111 (内線473)



## 八代一丁目母子寮跡地分譲募集

市有地(八代一丁目母子寮跡地)3区画について、下記のとおり売却しますので、購入希望の方はご連絡ください。

◇所在地 八幡浜市八代一丁目512番12 他2筆

◇交通 八代バス停より約150メートル

◇都市計画 区域内で第1種住居地域  
(建ぺい率60%、容積率200%)

◇下水道 公共下水道

◇受付期間 5月1日(金)～29日(金)

※受付期間内に希望者がいない場合は、随時受け付けを行います。

◇申し込み・問い合わせ

市役所財政課管財係 ☎22-3111 (内線511、512)

区画 番号	面積		分譲価格(円)
	m <sup>2</sup>	坪	
①	159.28	48.18	11,970,911
②	140.25	42.42	11,978,051
③	140.45	42.48	11,755,229

※1区画の希望者が複数の場合は、抽選とします。

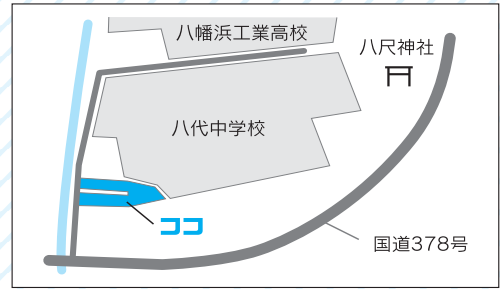
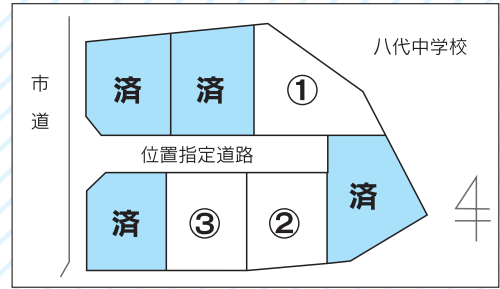

講師の白石店長

教室では八幡浜市の鮮魚マイスターこと、昭和産物ローレル市(市内沖新田)の白石店長を講師に迎え、まったくのお魚初心者から腕に覚えのある方まで、その方のレベルに合った指導を受けることができます。また、受講にあたっては千円のご負担をいただきますが、同協議会からの補助により、2千円

八幡浜市魚食普及推進協議会では、魚に対する正しい知識などの啓蒙・普及のため、公民館や学校などにおいて開催される料理教室にお魚ママさんを講師として派遣していますが、より一層、魚食普及の推進を図るため、平成21年度から新たに「海の男のお魚さばき方教室」を開講します。

八幡浜市魚食普及推進協議会からのお知らせ

# 「海の男のお魚さばき方教室」 5月17日(日)開講分受講生募集!

### 募集要領

#### 対象

どなたでも受講できます。ただし、応募者多数の場合は抽選とさせていただきます。後日、事務局から結果をお知らせします。(定員は12名程度)

#### 開催日時

5月17日(日)  
午後2時～4時ごろ

#### 開催場所

八幡浜市保健センター  
2階調理室(松柏)

#### 受講料 1,000円

#### ご用意いただくもの

エプロン、台拭き、手を拭くタオル、魚を持ち帰るための大きめのタッパーかボウル

※包丁、まな板などの調理機材は会場にて準備します。

#### 応募期限

5月12日(日)まで

#### ▽申し込み・問い合わせ

市役所水産港湾課水産係  
☎22-3111  
内線463・464



程度のお魚をお持ち帰りいただけるという、おトクな内容となっています。なお、5月はアジやイカなどのお魚を予定しています。(諸般の事情により変更となることもありますのであらかじめご了承ください。)

皆様、奮ってご応募ください。※次回は6月21日(日)の開講を予定しており、広報6月号で募集します。

# 児童扶養手当・特別児童扶養手当・障害児福祉手当のお知らせ

## 児童扶養手当

父と生計が同一でない児童が育成される家庭の生活と自立を促すため、児童扶養手当を支給することにより、児童の福祉の増進を図ることを目的としています。

### ◆手当額

- (1) 児童が一人の場合  
・全部支給  
月額 41,720円  
・一部支給  
月額 9,850円  
41,710円

(2) 児童が二人の場合

(1) に5,000円加算

(3) 児童が三人以上の場合

児童が一人増すごとに3,000円加算

※一部支給の月額額は前年の所得に応じて決定されます。

※平成20年4月より受給者が母の場合、手当を受けてから5年以上経過した方または離婚や死別等から7年以上経つ方については、8歳未満の児童を監護している場合を除き、その2分の1が支給停止され

## 児童扶養手当の対象となる児童

- ① 父母が婚姻を解消した児童
- ② 父が死亡した児童  
※ただし、遺族年金を受けている方は対象となりません。
- ③ 父が重度の障害の状態にある児童  
※ただし、児童が父の障害年金の加算対象となっている場合には対象となりません。
- ④ 父の生死があきらかでない児童
- ⑤ 父が引き続き1年以上遺棄している児童
- ⑥ 父が法令により引き続き1年以上拘禁されている児童
- ⑦ 母が婚姻によらないで懐胎した児童

ることとなっておりますが、次の①～⑤に該当する方は所定の手続きを行えば、引き続き同様の手当を受給することができます。(手続きが必要な時期には、市役所から関係書類を送付します)

① 就業している

② 求職活動等の自立を図るための活動をしている

③ 身体上または精神上の障害がある

④ 負傷または疾病等により就業することが困難である

⑤ 監護する児童または親族が障害、負傷、疾病、要介護状態等にあり、介護する必要があるため就業することが困難である

### ◆所得制限

手当額を請求する人の前年(1月～6月までに請求する人については前々年)の所得と養育費が一定以上あるときは、全額または一部の支給が停止されます。

また、同居の扶養義務者(父・母など)の所得にも一定の制限があります。

### ◆支払期日

4月・8月・12月の11日(金融機関が休業日の場合はその直前の営業日)にそれぞれの前月分まで支払います。

### ◆児童扶養手当受給者の方へ

婚姻または内縁関係が生じた場合や遺棄などの理由で家庭を離れていた子どもの父から連絡があったり、帰宅した場合などは手当を受ける資格がなくなります。資格がなくなつてからも手当を受けていると、後で必ず返していただくこととなりますので、すぐに窓口までお届けください。

## 特別児童扶養手当

精神または身体に障害を有する児童について、その児童を監護している父母または、養育者

に対して、その生活の向上と福祉の増進を図ることを目的としています。

### ◆手当の対象となる児童

一定以上の障害を有する20歳未満の児童。ただし、施設等に入所している児童は対象になりません。

### ◆手当額

- 対象児童一人につき
- 一級 50,750円
- 二級 33,800円

### ◆手当の支給

手当の認定請求をした日の翌月分から支給され、手当を支給すべき事由が消滅した日の属する月分まで支給されます。

4月・8月・11月の11日(休業日に当たる場合はその直前の営業日)に金融機関口座へ振り込まれます。



▽問い合わせ

市役所市民課年金係  
☎ 22-3111  
内線 1145116



※認定された方については、年一回所得状況等の提出が義務付けられています。

◆手当額  
月額 14,380円

※認定された方については、年一回、所得状況等の提出が義務付けられています。

◆該当となる方  
20歳未満の方で重度の障害状態のため、日常生活において常時介護を必要とする方。  
(児童福祉法に規定する施設等入所者を除く)

### 障害児福祉手当

特別児童扶養手当一級程度の障害の方で、20歳未満の方には障害児福祉手当が別途支給されます。

※認定された方については、年一回所得状況等の提出が義務付けられています。

## 平成20年度上水道水質検査結果をお知らせします

八幡浜市では、水道の原水として河川の表流水と地下水を利用しています。昨年度中に実施した原水の水質検査結果は、良質で汚染物質などは検出されませんでした。

また、皆様にご利用いただいている水道水の水質検査結果も、すべて国の定める基準値内でした。下表には、水道水で検査した項目の一部を掲載しました。なお詳細および簡易水道については、市のホームページに掲載します。

	一般細菌	大腸菌群	硝酸性窒素 および亜硝酸 酸性窒素	塩化物 イオン	有機物等 (全有機炭素 (TOC)の量)	PH値	味	臭気	色度	濁度
基準値	100個/mL 以下	不検出	10mg/ℓ以下	200mg/ℓ 以下	5mg/ℓ以下	5.8 ~ 8.6	異常で ないこと	異常で ないこと	5度以下	2度以下
水源系										
千丈川水系	1	不検出	0.50	8.10	0.54	7.36	異常でない	異常でない	1度未満	1度未満
松柏水源系	0	不検出	2.00	10.10	0.23	7.10	異常でない	異常でない	1度未満	1度未満
神山水源系	1	不検出	2.10	10.10	0.35	7.05	異常でない	異常でない	1度未満	1度未満
南予用水系	0	不検出	0.80	9.70	0.80	7.47	異常でない	異常でない	1度未満	1度未満
第2、第3水源水系	0	不検出	3.90	9.90	0.34	7.19	異常でない	異常でない	1度未満	1度未満
第3水源水系	0	不検出	2.50	9.40	0.52	7.29	異常でない	異常でない	1度未満	1度未満
第4水源水系	0	不検出	5.30	10.30	0.26	7.02	異常でない	異常でない	1度未満	1度未満

問い合わせ 市役所水道課（保内庁舎）☎ 22-3111

## 平成21年度水質検査計画を公表します

水道課では、市民の皆様が水道水をより安心して使用できるよう、水質検査を実施していますが、この度、平成21年度に実施する水質検査の計画を公表します。この計画では水質基準の項目ごとに検査する場所や回数などを示しています。

浄水の水質基準項目は50項目ありますが、その内24項目が3年に1回の検査となっており、平成18年度に実施しましたので、平成21年度は検査対象となり下記のとおり実施します。

	検査の種類	検査頻度	検査の場所
浄水	毎日検査(色・濁り・消毒の3項目)	毎日1回	市内の地域ごとに選んだ給水栓(市内13箇所)
	水質基準項目(10項目)	毎月1回	市内の給水栓7箇所
	水質基準項目(16項目)	年4回(3カ月に1回)	
	水質基準項目(24項目)	3年に1回	
原水	水源原水水質検査(39項目)	年に1回	市内の水源地の原水6箇所

※この計画の詳細については、5月中に市のホームページに掲載する予定です。

問い合わせ 市役所水道課（保内庁舎）☎ 22-3111

# 八幡浜市国際交流協会 海外研修レポート



八幡浜市国際交流協会の事業として16回目(旧保内町から数えて)を迎えた今回の海外研修が2月9日から2月16日までの8日間の日程で行われました。

菊川貞雄さんを団長に10名の皆さんが、ドイツ・イタリアの2カ国の文化・福祉・農業・商業施設等の研修をしてきました。その報告の一部をご紹介します。

## 2月10日

### 有機農業施設視察 (ベルリン郊外)

私たちが視察したプロドウィンは、ベルリン郊外にある村で、人口は450人、1300haの耕地があり、ユネスコの自然保



併設の直販所にて

護区にも指定されています。農地としては、条件は良くない場所であり(土壌、雨量の面などで)また、過疎化が進む中、20年程前に、村としての生き残り賭け、有機農業に特化していくことに決めたそうです。このプロドウィンは特に品質の審査基準の厳しい組織に加盟しています。現在、狂牛病や農業汚染の問題等も相まって、ドイツでは有機農業作物に対する需要は年々高まっていて、特に若者の間でその需要は高く、有機作物専門のスーパーもあるくらいです。ここでは、生産だけに限らず、加工・販売まで一貫して行うことにより、多くの雇用の場を作り出すことにも成功しています。今では、視察希望者

が多く、レストランやホテルまで建設の予定があり、多くの苦勞は伴ったが20年前の決断に間違いはなかったと力強く語ってくれました。

## 2月11日

### シーボルト協会会員との 交流会

私たちがヴェルツブルク駅のホームに到着すると、シーボルト協会の会員の方たちが日本の旗を振って出迎えてくれました。交流会では、例年ドイツ側の

出席者は数名と聞いていたのですが、今回は15名の出席があり、また日本語が話せる方も数名いらつしやつたので、コミュニケーションには困ることもなく、大いに盛り上がった交流会でした。昨年10月に八幡浜を訪問されたメンバーも多く出席されていて、その時撮った写真を見ながら思い出話をしたり、ドイツ人の方に逆に折り紙を教わったり、楽しいひとときを過ごすことができました。



施設内の様子

## 2月14日

### 福祉施設視察(ローマ)

サンミケーレ老人施設は、ローマ市内の緑豊かな敷地の中にあり、1963年、孤児院として設立されたのが始まりです。メインの建物は3階建てで、

1階は日本で言うところの特別養護老人ホーム(定員40名・ラツイオ才州運営)、2階3階は老人ホーム(定員80名・ローマ市運営)となっています。

スタッフに関しては、ボランティア組織に頼る部分が大きく、

そういう土壌のある欧米(イタリア)だから運営が可能であるとの説明を受けました。入所の費用は家族の収入によっても変わるそうですが、平均すると1月9万円程度になるそうです。とにかく、すべてが明るく・穏やか(入居者もスタッフも施設も)だったことが、強く印象に残りました。

グロツティ院長先生の丁寧な説明と参加者からの熱心な質問も相まって、予定より1時間も長い視察となりました。

## 終わりに

今回の研修において学んだこと、経験したことが、今後さまざまな分野・場面で役に立つものになると思います。

また、ヴェルツブルクでのシーボルト協会メンバーの歓迎は忘れがたく、十数年続いている交流の大切さを実感しました。

今回このような機会を与えてくださった八幡浜市国際交流協会と八幡浜市に感謝いたします。

人権・同和  
教育シリーズ  
その25

人権尊重作文

自分の心と向き合って

保内中学校三年（現・八幡浜高等学校一年）

坪内美菜さん



**私**は小学生のころ、人権に  
関することでもいつも考えて  
いたことがあります。それは、

「差別はいつたい何が原因で  
生まれてくるのか。」ということ  
です。その問いに対する私なりの  
答えを、同和問題学習を通じて  
見つけることができました。

私と同和問題との出会いは、  
中学校での授業でした。授業で、  
被差別部落出身である年配の女  
性のビデオを見たのがその始ま  
りです。その女性は、文字の読  
み書きができませんでした。文  
字を読んだり書いたりできるこ  
とが当たり前になっていく私は、  
「彼女がなぜ文字の読み書きが  
できないか。」ということに関心  
をもってビデオを見ていました。  
見終わって、私は愕然としまし  
た。「文字の読み書きができない」  
ということと「差別」が結びつ  
いていたのです。「同和問題」と  
いう言葉は聞いたことがありま  
したが、それが現代にまで続い

ているということとそのときに  
初めて知ったのです。私にはそ  
のことがとても衝撃的でした。  
私が今生きている社会には、ま  
だ多くの差別という闇があると  
いうことを知ってしまったから  
です。「この授業を通して、「差別  
はなぜ生まれてくるのか。」とい  
う私の疑問は、さらに大きくな  
りました。

同和問題とは、被差別部落出  
身者への差別のことです。その  
人たちは、その地域に生まれた  
というただそれだけのことが原  
因で、差別の対象とされてしま  
した。それを知ったとき私は、  
「そんな差別はすぐに社会から  
消えてしまおうだろう。」と簡単  
に考えていました。「生まれた場所  
が原因での差別」、私は、それが  
どうしても納得できなかったか  
らです。しかし私は、同和問題  
の歴史を深く学び、この問題を  
なくすことは、そう簡単ではな  
いと考えるようになりました。

昔の日本では、死は病気と同  
じ扱いでした。死にかかわると、  
それは伝染すると考えられてい  
たのです。そのため、死んだ  
動物から皮をはぎ取る仕事の人々  
などが差別の対象とされました。

しかし、雪駄や武具など皮を使っ  
ている品物は、当時の社会にな  
くしてはならないものだったので  
す。当時の人々は、死を嫌って  
差別している人々から生活に必  
要なさまざまな品を得ていたの  
です。また、差別を受けていた  
人々が継承してきた、すばらし  
い技術もあります。皮を用いて  
太鼓を作る技術は、祭りには欠  
かすことのできないものでした。  
また芸能も、同じように差別を  
受けていた人々が中心となっ  
て行っており、能のもとになっ  
た踊りをつくったり、元旦には  
獅子舞をしたりしていました。  
人々の多くも、これらを楽しみ  
にしていたのです。当時の社会  
において、これらの人々は差別

されながらも、大切な存在だっ  
たんだということ強く感じま  
した。

明治の世の中になって、大き  
な変化がありました。いわゆる  
「解放令」が出されたのです。  
差別を受けていた人々は大いに  
喜びましたが、差別をしていた  
人々は大きな不満をもちました。  
「解放令」に反対する一揆も起  
こったと聞きました。結果的に  
差別は続き、差別されていた人々  
の生活はより苦しくなったので  
す。私は、はつと思いました。  
政府がいくら政策で平等を訴え  
ても、人々の心に偏見が残って  
いれば差別は続いていくのだと  
感じたのです。つまり、差別と  
は、人々の心の中にある偏見だ  
ということに気付いたのです。  
偏見のもととなるのは、誤った  
知識や考え方です。偏見の恐ろ  
しいところは、人の心の中に根  
強く残り、またそれが伝染する  
ということとです。自分では消し

去ったつもりでいても、無意識  
のうちに偏見は心の中に残っ  
てしまいます。これを完全に消し  
去ることはとても難しいこと  
です。しかし、人々の心が偏見に  
縛られている限り、差別はなく  
せないと思うのです。

私たちは、さまざまな形で、  
同和問題についての学習を行っ  
てきました。義務教育を終えよ  
うとする今、やつとその目的に  
気付いたように思います。それ  
は、自分の心を磨くことです。  
偏見に縛られた心を解放するこ  
とです。そのために、正しいこ  
とを学び、差別されることの痛  
みを知り、それをなくすために  
行動することのすばらしさを学  
んできたのです。偏見から心を  
解放することは、難しく、時間  
がかかるかもしれませんが、しか  
し、そうすることが差別解消の  
ためには絶対に必要なのです。  
私は三年間の同和問題学習を通  
じて、自分の心と向き合い、心  
を磨いていくことの大切さを学  
ぶことができました。またそれ  
を心がけていくことで、少しづ  
つ心の中の偏見が消えているよ  
うに思います。常に自分の心と  
真正面から向き合うこと、それ  
が私と差別との闘いの第一歩  
です。

# 住宅用火災警報器の 悪質販売にご注意ください!

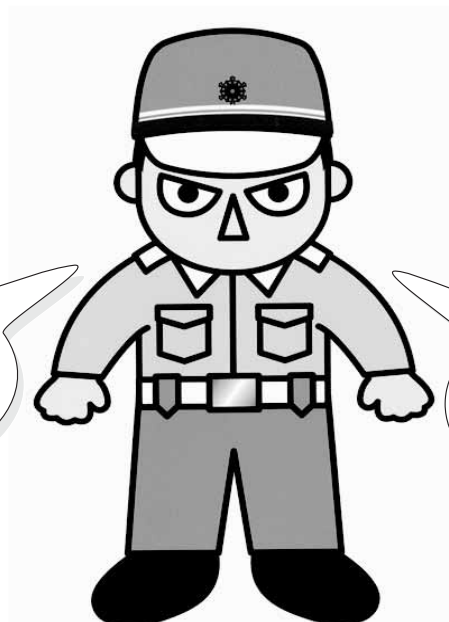

今すぐ設置しないと  
法律で罰せられます!

住宅用火災警報器の  
設置が義務付けられ  
ました!

「消防署の方から来ました。」と消防職員を装って住宅用火災警報器の設置を迫り、不当に高額な商品や粗悪な商品売りつけます。

※消防職員が訪問販売をすることはありません。

※特定の業者に販売や点検を委託することはありません。

## ◆悪質販売にはどんなものがありますか？

(例1) 消防職員を装い、「住宅用火災警報器の設置が義務付けられました。今すぐ設置しないと法律で罰せられます。」と言われた。

既にお住まいの住宅は平成23年6月1日までに設置します。

※平成18年6月1日以降に建てられた新築については、既に設置の義務があります。

(例2) 既に住宅用火災警報器は設置していたが、「住宅用火災警報器は専門の業者により、定期的に点検する必要がある。」と言われ、高額な点検料を支払った。

住宅用火災警報器の点検は個人で簡単に行うことができ、専門の業者が点検する必要はありません。

『今だけです。』『あなただけです。』などには注意してください。  
不審に感じたら、最寄りの消防署までご連絡ください。

問い合わせ 八幡浜地区施設事務組合消防本部・消防署 ☎22-0119 または 第二分署 ☎36-3119



# 図書館だより

八幡浜市立市民図書館 ☎22-0917  
 八幡浜市立保内図書館 ☎36-3050  
 開館時間 10:00~18:00

## 新刊案内



## 移動図書巡回予定

	書名	著者名
市民図書館	農業の基本価値	大内力
	100歳になった介助犬	藤原嗣治
	365日、まいにち絵本!	湯原公浩
	図書館利用の達人	久慈力
	オバマ大統領就任演説	『CNN English Express』編集部
	殺人者は西に向かう	西村京太郎
	卒業式は真夜中に	赤川次郎
	あした吹く風	あさのあつき
	英雄の書 上/下	宮部みゆき
	人情屋横丁	山本一力
児童書	ごみを拾う犬 もも子のねがい	中野英明
	のんきな父さん	丘修三/作 長野ヒデ子/絵
	雨ふる本屋	日向理恵子/作 吉田尚令/絵
	でたあーっわんつーばんつくん	ガモウひろし
	まほうのじどうはんばいき	やまだともこ/作 いたうみき/絵
	コドモザウルス	土屋富士夫
	たぬきいっかのはらべこ横丁	国松工力
	とうさんのあしのうえて	いもとようこ
	えほんのこども	荒井良二
	アンパンマンとブックマン	やなせたかし

巡回日	場所	時間
5月2日(土)	勘定自治公民館前	13:20~13:50
	緑ヶ丘	14:00~14:20
	津羽井自治公民館前	14:40~14:50
	長谷小学校上の消防倉庫前	15:20~15:50
9日(土)	千丈地区公民館前	16:20~17:00
	川之内消防倉庫前	10:00~10:20
	新開町住宅	10:30~11:00
	木多町住宅	11:10~11:40
16日(土)	舌間集会所前	13:30~13:50
	川舞バス停前	14:10~14:40
	釜倉集会所前	15:00~15:20
	双岩地区公民館前	15:30~16:10
23日(土)	中津川自治公民館	16:30~17:00
	磯津公民館	10:30~11:00
	日土小学校	13:20~13:50
	日土東小学校	14:10~14:40
6月6日(土)	川辻農協前	15:00~15:30
	日土農協前	15:50~16:20
	出奥多目的集会所前	16:30~17:00
	布喜川集会所前	10:10~10:40
6月16日(土)	日の浦団地集会所前	10:50~11:20
	穴井ちびっこ広場遊園地	13:50~14:20
	小網代	14:30~15:00
	真網代	15:10~15:40
6月23日(土)	川名津消防倉庫前	15:50~16:20
	舌田地区公民館前	16:30~17:00
	勘定自治公民館前	13:20~13:50
	緑ヶ丘	14:00~14:20
6月30日(土)	津羽井自治公民館前	14:40~14:50
	長谷小学校上の消防倉庫前	15:20~15:50
	千丈地区公民館前	16:20~17:00

	書名	著者名
保内図書館	咲くや、この花 一左近の桜—商人	長野まゆみ
	マンボウ最後の大バクチ	ねじめ正一
	さよならの扉	北杜夫子
	タロットの迷宮	平安寿慧
	ロング・グッドバイ	小笠原レイモンド・チャンドラー
	スティックミキサーで朝・昼・晩ごはん	松田美智子
	ママのカットサロン	
	ご当地バカ百景 一ウワサの物産展—	谷口一
	中国・四国オートキャンプ場ベストガイド	秀功堂おでかけプロジェクト
	まず歩きだそう	米沢富美子
「ケータイ時代」を生きるきみへ	尾木直樹	
漢字クイズ	北原保雄	
しろいかみのサーカス	いちかわかつひろ	
このおもちゃ、もういらない!	白土あつこ	
このぞいてごらん	a c c o t o t o	
ありがとう	メグホソキ	
ありがたいなら芋虫くじら	ながたみかこ	
子どものための点字辞典	黒崎恵津子	
赤いポストとはいしゃさん	黒井健	

**子ども読書週間記念行事**  
 ~しかけ絵本展~  
 ☆期間 4月23日(木)~5月14日(木)  
 ☆場所 市民図書館1階  
 ☆内容 当館所蔵のしかけ絵本、約170冊を展示しています。

**今月の開館カレンダー**

日	月	火	水	木	金	土
					①	2
3	4	5	6	⑦	8	9
10	⑪	12	13	14	15	16
17	⑱	19	20	21	22	23
24	⑳	26	27	28	29	30
31						

◎-両館休館日 ○-市民図書館休館日 ●-保内図書館休館日

**あいうえおはなし会**  
 ☆日時 毎週土曜日11:00~(30分程度)  
 ☆場所 市民図書館1階幼児ルーム  
 ☆対象者 乳幼児親子  
 ☆内容 絵本の読み聞かせ、紙芝居、手遊び、パネルシアターなど  
 ☆演じ者 あいうえおはなし会ボランティアグループ  
 ※お気軽においでください。

**「ゆめいろぼけっ」とおはなし会**  
 ☆日時 5月20日(水)10:30~(30分程度)毎月第3水曜日  
 ☆場所 保内図書館おはなしコーナー  
 ☆対象者 未就園児親子  
 ☆内容 絵本の読み聞かせ、紙芝居、パネルシアターやペーパーサークル、手遊びなど  
 ※事前の申し込みは必要ありません。手作りのおみやげを用意してお待ちしています。



『えほんだいすき』18日  
 『おすすめ図書』11日・25日

※放送時間: 18:30・22:00(再)  
 ※翌日: 7:00(再)・13:00(再)

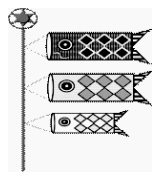

# GO! 浜っ子 5月号



## 春の親子遠足

日 時：5月20日(水)10:00~12:00  
場 所：八幡浜児童センター（広場）  
雨天時は体育室でします。  
内 容：お母さん同士、交流をしながら親子で楽しいひとときを過ごしましょう。（昼食は自由です）おみやげがありますよ。  
対 象：未就園児親子  
申し込み：5月1日（金）10:00~  
問い合わせ：子育て支援センター  
☎22-5730



## 児童センターまつり

5月5日は子どもの日！児童センターに来て遊びませんか!!  
日 時：5月5日(火)10:00~15:00  
場 所：八幡浜児童センター  
内 容：●いろいろなコーナーでの楽しい遊び(ボールすくい、木工、魚つりゲーム、パソコンなど)  
●オリジナルマグカップ作り(材料代200円)  
●こいのぼり作り  
対 象：幼児から、小中学生、大人の方まで、どなたでもOK。  
問い合わせ：八幡浜児童センター  
☎22-5171

## お誕生会に参加しませんか

日 時：5月27日(水)10:45~  
場 所：若草エンゼル広場  
内 容：5月生まれのお友達のお祝いを行います。参加者みんなで歌遊びをしたり、ペーパースーツを見たりしながら仲良く楽しく過ごしましょう。参加してみませんか。  
☆申し込みが必要です。  
☆詳しくは若草エンゼル広場と保内図書館に置いてある情報誌をご覧ください。  
問い合わせ：若草エンゼル広場  
☎37-3799



## アンコール子ども映画会

日 時：5月23日(土)10:00~  
場 所：総合福祉文化センター 視聴覚室（2F）  
内 容：『夏目漱石、ファール』  
『スプーンおばさんとその仲間たち（1~3）』  
『なかよしおばけシリーズ② おばけの地下室たんけん 他』  
対 象 者：小学生・幼児とその保護者  
参 加 費：無 料  
問い合わせ：八幡浜市視聴覚ライブラリー  
☎24-1822

## 絵本よみきかせ

年間を通して、奇数月に保内図書館ボランティア「ゆめいろぼけっと」さんに来ていただき読み聞かせがあります。親子で参加することで、季節のお話、年齢にあったお話を楽しむことができます。ぜひ、お出でください。  
☆申し込みが必要です。  
☆詳しくは若草エンゼル広場と保内図書館に置いてある情報誌をご覧ください。  
問い合わせ：若草エンゼル広場  
☎37-3799

## リサイクル

日 時：5月14日(木)10:30~11:30  
場 所：八幡浜児童センター  
内 容：子ども服中心のリサイクル（サイズ110まで1枚10円サイズ110以上1枚50円で購入できますよ）  
問い合わせ：子育て支援センター  
☎22-5730

## 小学生クラブ活動

日 程：5月10、24、31日(日)  
『ドッチボールをしよう!』  
☆児童センターでは日曜日 10:00~12:00小学生を対象にしたクラブ活動を行っています。申し込みはいりませんのでどなたでも気軽に参加してください。お友達もできますよ。

## 八幡浜市子どもセンター

〒796-0292 八幡浜市保内町宮内1-260  
☎0894-22-3111（内線8359）FAX 0894-36-2922  
HP <http://www.city.yawatahama.ehime.jp/kodomo/>



## 市民スポーツセンターからのお知らせ

4月から市民スポーツセンターの管理は、法令に基づき八幡浜市教育委員会が指定した清水商事株式会社に行わせることになりました。今後、市民の皆様により付加価値のあるサービスを提供してまいりますのでよろしくお願い致します。

## おとな企画 プールで歩いて健康になろう。

5月11日(月) 5月25日(月)  
10:20~

## インストラクターによる歩き方講座!

腰痛、関節痛、メタボ・・・等にも無理なくカラダにやさしく運動できます。（顔付けしません）



参加費：指導料無料!  
遊泳料のみ（1時間200円）

健康を  
追求!!

## スポセン掲示板

営業時間 \_\_\_\_\_  
9:00~21:30  
休館日 \_\_\_\_\_  
年末年始 12/29~1/3  
(上記以外に臨時休館する場合があります)  
申し込み・問い合わせ \_\_\_\_\_  
市民スポーツセンター



八幡浜市民スポーツセンター ☎22-3110 プール ☎27-0571



# ヤング エクスプレス vol.46



【今月の若者】  
なかのひでかず  
**中野秀一**  
さん(日土町久保田)

- ☆ **年齢** 24歳
- ☆ **性格** 何事にも前向き
- ☆ **趣味・特技**  
車、ボーリング、ソフト、ゴルフ
- ☆ **理想のタイプ**  
明るくて一緒にいて楽しい子
- ☆ **今、夢中になっていること** ゴルフ
- ☆ **将来の夢**  
マイホームを建てること
- ☆ **八幡浜の良いところ**  
みかんがおいしいところ
- ☆ **八幡浜の良くないところ**  
若い人が少なくなって活気がないところ
- ☆ **ちょっと一言**  
活気づくような対策を考えてほしい

## 第33回 浜っ子まつり

☆日 時 5月15日(金) 午前9時30分～ ※雨天中止

☆場 所 市民スポーツパーク

☆入場料 ①大人・・・100円  
②子ども・・・無料

※SLやミニシアターコーナー、乳児コーナーなど、楽しいこといっぱい! みんなで遊ぼう。

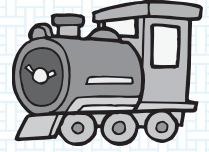

問い合わせ 市役所福祉事務所 ☎ 22-3111 (内線161)

### 市 民 文 芸

堤防の犬影絵の如し	◎電力の風車の丘に反と佇ち 童謡「海」をふと口ずさむ	◎離れ住む娘の幸希い雛飾る	◎切れ目よきタンゴの調べ春の宵	◎信号待ちの小犬じゃれてる春の風	◎春寒や鉄鉢を手に修行僧	◎せせらぎの水のささやき猫柳	◎俳句) ほほえみ句会	◎消防署が火事だと言って笑つちやう	◎披露宴若い二人は熱く燃え	◎燃えるもの持って生きてる眼の光	【川柳】小袖川柳会 二題・燃える
宮本ナルミ	西川 操	吉野 齊子	藤堂 昌子	菊池 房枝	坂本 航一	前田 一 卯		河野 知教	源田 榮子	松本 君子	

### 子育て ポ かんぱれ! パパママ 苦楽部

保内町神越

石川美樹さんの巻  
いしかわ みな

長男 凜汰郎くん(三歳)

凜汰郎が産まれてから、もう三年半が経ちました。妊娠九カ月のときに、一九二一㌔の未熟児で産まれました。初めての育児で、何もかもが初めての体験で、赤ちゃんの頃は、病気がしないか、ちゃんと大きく育てられるか、と主人と一緒に毎日ドキドキしながら育児をしたことを思い出します。しかし、大きくなるにつれて、そんな心配も少なくなり、今では未熟児で産まれたことを忘れるくらい、大きく育ってくれました。

小さい頃は、恥ずかしがり屋でしたが、最近では初めて会った人にも自分からあいさつができるようになりました。友達と遊ぶことが大好きで、毎朝「今日は誰か来るの?」と聞いてきます。とても楽しそうに遊んでいる笑顔や声に癒される毎日です。少し前までは、友達とおもちゃの取り合いをして泣かせたり泣かされたりしていました。我慢を覚えてきたようで、仲良く遊ぶことができるようになりました。

知っているのが、驚かされます。おもちゃの車も「タイヤ交換だ」と言ってタイヤを分解したり、やっぱり男の子だなあと思いますが、大きくなったら車屋さんになると言っています。

主人は、赤ちゃんの頃から、子育てを手伝ってくれて、いつも感謝の気持ちでいっぱいです。仕事が終わる日は、凜汰郎を散歩に連れて行ってくれるので助かります。また、私の両親が近くに住んでいるので、困ったときは助けてくれます。東予に住んでいる主人の両親も、帰省すると、たくさん遊んでくれ、かわいがってくれます。

周りのたくさんの人たちの協力に感謝しながら、これからも楽しい育児ができればいいなと思います。



# 新着情報

## 催し

**第14回男女共同参画社会づくり推進県民大会**

- ▽日時／6月18日(金)午後1時～3時40分
- ▽場所／ひめぎんホールサブホール
- ▽内容／実践女子大学教授の鹿嶋敬さんの基調講演やてい談
- ▽参加料／無料
- ▽申し込み方法／はがき、電話、FAX、Eメール、県HPでの電子申請
- ▽申し込み・問い合わせ先  
〒79008570  
愛媛県男女参画課事業係  
☎089-912-2322  
☎089-933-4003  
FAX 089-933-4003  
✉ danjokkyodo@pref.ehime.jp

## お知らせ

**春の行政相談週間と行政相談所の開設について(お知らせ)**

総務省では、行政相談制度を広く知っていただき、その利用を促進するため、今年は5月18日(金)から24日(木)までの1週間を「春の行政相談週間」と定め、全国的に各種行事を行うこととしています。

この週間の行事の一環として当市でも、総務大臣から委嘱された行政相談委員が、行政相談所を開設しますので、お気軽にご利用ください。

なお、相談は無料で秘密は固く守られます。

相談例としては、道路、交通

**「人権擁護委員の日」人権問題に関する12時間電話相談開設のお知らせ**

- ▽日時／6月1日(金)午前9時～午後9時
- ▽相談内容／差別待遇、いじめ、プライバシーの侵害等、家庭および近隣関係等における人権問題に関するあらゆる相談(予約不要・無料・秘密厳守)
- ▽電話番号／フリーダイヤル 0120-459-737
- ※携帯電話からの相談も可
- ▽相談担当者／人権擁護委員、法務局職員
- ▽問い合わせ先／松山地方法務局 ☎089-932-5798

**生活習慣病予防健診で身体の点検をしませんか**

国民健康保険事業の一環として、生活習慣病予防健診を行います。あなたの健康はあなた自身でつくるものです。そのため

にも年に一回、ご自身の身体を点検してみたいかがでしょうか。(40歳以上の方については、特定健康診査の受診を兼ねます)

▽健診内容／①問診②身長・体重・腹囲測定③血圧測定④胸部レントゲン⑤心電図⑥尿検査⑦糞便検査⑧生化学的検査(糖尿病、肝機能、脾機能などのチェック)⑨血液学的検査(貧血などの血液疾患チェック)

⑩理学的検査(胸部聴診、腹部触診) ⑪腹部超音波⑫胃部透視⑬聴力及び視力検査⑭乳がん・子宮頸がん検査⑮前立腺がん検査(⑭・⑮は希望者のみに実施)

▽健診料／自己負担分8千円

▽実施日／6月から

▽場所／市立八幡浜総合病院

▽対象者／30歳本年度中に30歳になる方を含む(から74歳(健診日年齢までの国保加入者先着200名まで。ただし国保税完納世帯の方に限ります)。

▽申し込み／5月7日(金)から

※健診日当日、40歳以上の方は特定健診受診券(5月中旬送付予定)をご持参ください。

▽問い合わせ先／市役所市民課 国保係 ☎22-311-内線112・113

**平成21年経済センサス・基礎調査**

これからの日本を考える基礎になります。7月1日経済センサス・基礎調査を実施します。

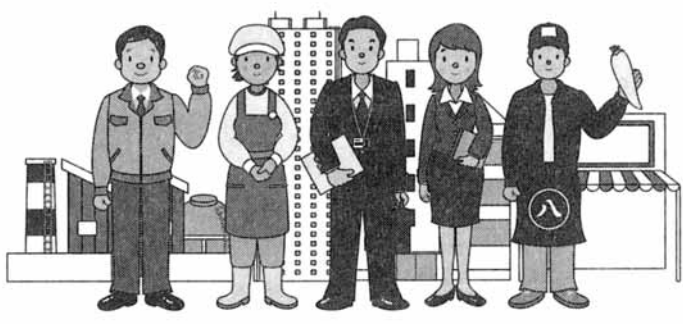

調査は全国すべての事業所および企業が対象です。

経済センサス・基礎調査は商店や工場、営業所、事務所、学校、旅館、学習塾、病院、寺院など、すべての事業所が対象となる大規模な統計調査です。

統計調査の結果は国や都道府県、市区町村などでこれからの

# 各種無料相談

## 日 程 表

相談内容や申し込み方法など、詳しくは各相談所へお問い合わせください。

### 市 役 所 ☎ 22-3111

#### ■ 行政相談

- ① 5月14日(木)午後1時30分～4時  
場所：八幡浜庁舎2階202会議室
- ② 5月15日(金)午後1時30分～4時  
場所：中央公民館保内別館

#### ■ 人権相談

5月21日(木)午後1時30分～4時  
場所：保内庁舎1階住民相談室

#### ■ 家庭教育相談(家庭教育支援チーム)

毎月水曜日(祝日を除く)午後1時～3時  
場所：松蔭地区公民館2階図書室または和室

#### ■ 婦人相談・母子相談・家庭児童相談

土・日・祝日を除く毎日午前8時30分～午後5時  
場所：福祉事務所(八幡浜庁舎1階)

#### ■ 消費生活相談(直通電話22-5971)

土・日・祝日を除く毎日午前8時30分～午後5時  
場所：商工観光課(八幡浜庁舎4階)

### 商工会議所 ☎ 22-3411

#### ■ 社会(年金)保険相談

5月8日(金)・28日(木)  
午前10時～午後3時30分  
※正午から午後1時まで昼休み

#### ■ 法律相談

5月8日(金)午後1時30分～4時

### 社会福祉協議会 ☎ 23-2940

#### ■ 心配ごと相談

(八幡浜)  
5月14日(木)・28日(木)  
午後1時30分～4時  
(保内)  
5月11日(月)午後1時30分～4時

#### ■ 法律相談

(八幡浜)※要予約  
5月7日(木)・6月4日(木)  
午後1時30分～4時

#### ■ 福祉サービス援助利用相談

(八幡浜)  
月曜日～金曜日 午前9時～午後4時

### そ の 他

#### ■ 障害者(児)総合相談

5月はありません。次回は・・・  
6月17日(水)午後1時～2時  
相談員/岡光昭・菊池恵美子  
場所/八幡浜市保健福祉総合センター

## 障害者福祉給付金の手続きはお済みですか？

八幡浜市では、平成17年度より障害者福祉給付金制度を実施していますが、平成21年度の申請期限は、7月8日(木)までとなっていますので期限内の申請をお願いします。

ただし、平成20年度中に給付金を支給された方または申請の手

行政を考へる重要な基礎資料として活用されます。

調査票が届きましたらご記入をお願いします。

▽問い合わせ/市役所政策推進課  
課広報統計係 ☎ 22-3111  
内線346

続きをされた方でその後口座番号等の変更がない場合は再度申請手続きの必要はありません。

▽対象者/平成21年7月1日現在に八幡浜市に居住し、住民基本台帳に登録されている方で、身体障害者手帳、療育手帳、精神障害者保健福祉手帳のいずれかを所持されている方

▽対象とならない方/施設に入所されている方(障害者施設、養護老人ホーム等)

▽給付金額

① 年額6,000円(身体障害者手帳1、2級、療育手帳A、精神障害者保健福祉手帳1級)

② 年額5,000円(身体障害者手帳3、4級、療育手帳B、

精神障害者保健福祉手帳2級)

③ 年額4,000円(身体障害者手帳5、6級、精神障害者保健福祉手帳3級)

▽申請に必要なもの/障害者手帳、印鑑、振込金融機関名・口座番号が分かるもの(郵便局を除く)

▽申請期限/7月8日(木)

▽申請・問い合わせ/市役所福祉事務所障害福祉係(八幡浜庁舎1階) ☎ 22-3111 内線172

## 上水道需用者の皆様へ

宅内の水道管と山水、井戸等からの管は絶対に接続しないでください！

皆様の宅内に設置してある上水道管に他の水源からの水管を接続すると他水源の水が上水道管に逆流することがあります。

また、上水道管に他の水源からの水管を接続することは、法令により禁じられていますので、山水、井戸等他の水源からの水管を上水道管には接続しないようお願いいたします。

また、宅内の水道管工事は、市が指定した水道業者しかできません。個人では絶対に工事をしないでください。

▽問い合わせ/市役所水道課(保内庁舎) ☎ 22-3111

## 平成21年度自動車税納期 内納付キャンペーン

自動車税はコンビニでも納付できます。

納期限は6月1日(木)です。

※納税通知書は5月12日(土)送付されます。

▽納付できる場所/金融機関、県地方局・支局、コンビニエンスストア

自動車税は、車検を受けるときに納めればよい税金ではありません。必ず期限内にお忘れのないよう、納めてください。

▽問い合わせ/南予地方局八幡浜支局税務室 ☎ 22-4111



## 認知症になっても安心して暮らせる 八幡浜を目指しましょう!

■認知症に関するお問い合わせは・・・ 八幡浜市保健センター ☎24-6626へ

毎月  
開催

### ドクター森岡の“認知症何でも相談室”

認知症サポート医の森岡明先生(チヨダクリニック院長)等が、認知症の悩みを一  
緒に考えます。ひとりだけ、家族だけで悩まず、何でもご相談ください。

認知症何でも相談室は、以下のとおり実施します。

- ①相談日は5月15日(金)、時間は午前10時～正午です。  
場所は、八幡浜市保健センター(市内松柏)です。
- ②相談には、事前に予約をお願いします。申し込み連絡先は、地域包括支援センター  
(☎24-3918)まで。
- ③相談の方法は、基本的に面談ですが、何らかの理由で面談することが難しい方は、  
電話にてその旨を申し出ください。
- ④相談のあったお話は、個人情報保護の観点から、適切に管理します。

遠慮せず、何でも  
お聞きください。



そうです。わたしが  
Dr森岡です。

講演会にいらっしゃいませんか?

## 「糖尿病のやさしい話」 ～糖尿病にならないために・なってしまったら～

【日 時】6月13日(土)  
13:30～16:00(開場13:00)  
【場 所】八幡浜市保健センター4階多目的ホール  
※どなたでも参加できますが、人数確認のため、事前に申  
し込みください。

- 13:00～ 受付開始  
★グリコヘモグロビンを測定します  
(ご希望の方のみ)  
13:45～ 本日の測定結果と検査値の見方について  
14:00～ 講演「知って納得!糖尿病の話」  
演者: 済生会松山病院副院長  
宮岡弘明医師  
15:40～ Q&A: あなたの質問にお答えします



○申し込み・問い合わせ  
八幡浜市保健センター成人保健係 ☎24-6626

### 物忘れ相談 ※相談料無料・要予約

【月 日】5月11日(月)、6月1日(月)  
【時 間】9:00～16:00  
【場 所】八幡浜市保健センター、保内保健センター  
【対象者】物忘れがでてきたのでは?と気になる方  
【内 容】脳の不活化状態を早く見つけ、悪化させない工夫  
をアドバイスします。  
○申し込み・問い合わせ  
八幡浜市保健センター介護予防係 ☎24-6626

### にこにこ栄養相談 ※相談料無料・要予約

あなたの食事や運動などの生活習慣を見直してみませんか?  
【日 時】5月11日(月)・18日(月)9:00～16:00  
【場 所】八幡浜市保健センター  
【内 容】栄養士による個別相談・アドバイス(食生活・運動)  
※肥満・糖尿病・高脂血症・肝臓病・腎臓病・痛風などの食  
事療法について  
※相談時間は1人1時間程度です。  
※必要に応じて、訪問指導も行います。  
○申し込み・問い合わせ  
八幡浜市保健センター成人保健係 ☎24-6626

### マタニティ倶楽部

【対象者】現在妊娠中の方

月 日	5月8日(金)	6月16日(火)
時 間	13:30～16:00	13:30～15:30
場 所	八幡浜市保健センター	八幡浜児童センター
内 容	お産の進み方 おっぱい チェックとお手入れなど	安産のためのエクササイ ズ

※参加を希望される方は、1週間前までに、ご連絡ください。  
○申し込み・問い合わせ  
八幡浜市保健センター母子保健係 ☎24-6626

## 年長児と中学1年生、高校3年生に相当する方と保護者の皆様へ 麻しん・風しん予防接種の無料接種のお知らせ

国では、「2012年までに麻しん（はしか）患者の発生をゼロに」という目的を掲げ、麻しん予防接種の2回接種を開始しました。

### ◆「麻しん（はしか）・風しん」はどんな病気なの？

◎春から、秋にかけて流行し、非常に感染力が強く、ウイルスは空気感染します。

◎麻しん（はしか）は、感染した後、約10日間の無症状の期間を経て、熱・咳・鼻水などの症状が出始めます。数日すると、首筋・顔から赤い発疹が出始め、熱も高熱となり発疹は全身に広がります。39℃台の熱が10日間程度続くことがあります。

◎麻しん（はしか）にかかると肺炎や脳炎を引き起こすことがあり、1000人に1人程度の割合で命を落とすことがあります。また、10年以上経過して脳炎を発症し全身麻痺などの後遺症を残すこともあります。妊婦さんは流産の危険性もあります。

◎風しんも、高熱と全身に淡い発疹ができる感染症です。症状ははしかより軽いですが、妊婦さんが妊娠初期にかかると、お腹の赤ちゃんが感染し、心臓病や目・耳に障害を生じることがあります。

### ◆予防接種は、どうやって受けるの？

◎なるべく6月までに受けましょう。

◎自宅に予防接種券と予診票が届いていますので、指定医療機関で予防接種を受けてください。費用は無料ですが、接種期間を過ぎると1万円ほどかかります。



問い合わせ 八幡浜市保健センター母子保健係 ☎ 24-6626



## 休日・夜間急患センター 当番医日程表

(平日の診療時間：午後8時～午後11時)  
(日曜・祝日の診療時間：午前9時～午後6時)

日曜祝日当番医		
	内科系	外科系
5月3日①	急患センター 24-1199	急患センター 24-1199
4日②	急患センター 24-1199	急患センター 24-1199
5日③	急患センター 24-1199	急患センター 24-1199
6日④	急患センター 24-1199	急患センター 24-1199
10日⑤	急患センター 24-1199	急患センター 24-1199
17日⑥	急患センター 24-1199	矢野脳神経外科(古町) 23-0210
24日⑦	急患センター 24-1199	急患センター 24-1199
31日⑧	急患センター 24-1199	にしむら整形外科(沖新田) 35-7111

平日夜間当番医	
平日は、急患センター(内科系)が当番にあたります。ただし、木曜日は、下記の機関(内科系)が当番にあたります。	
日	当番医
7日⑨	尾上医院(稲ヶ市) 23-2203
21日⑩	宇都宮病院(白浜通) 22-0163
その他⑪	急患センター 24-1199

### <受診上のおお願い>

- ① 急患センターは、応急的な処置を中心とした一次救急診療所です。
- ② 急患センターおよび在宅当番医の診療時間終了後は、「かかりつけ医」に相談してください。
- ③ 受診の際は、健康保険証をお持ちください。

## 小児科日曜・祝日 当番医予定表

(診療時間：午前9時～午後6時)  
※は午後5時まで

日曜祝日当直医	
日	当番医
5月3日①	山下小児科(宇和)※ 0894-62-6801
4日②	ごとう小児科(大洲)※ 0893-23-0510
5日③	みかんこどもクリニック(白浜通) 20-8800
6日④	さわい小児科(大洲)※ 0893-24-7530
10日⑤	ごうお小児科(大洲)※ 0893-24-3936
17日⑥	急患センター 24-1199
24日⑦	亀井小児科(大洲)※ 0893-24-3757
31日⑧	急患センター 24-1199

当番医は変更になる場合があります。なお、まちがい電話は相手の方に大変迷惑をかけます。番号はまちがえないように!!

八幡浜市文化会館

# ゆめみかん

〒796-0202 八幡浜市保内町宮内1-118 ☎36-3040 FAX 36-3041

## ゆめみかん友の会会員募集

友の会では、新年度においても数多くの主催事業を計画しています。また、文化会館自主事業へのボランティアも行うこととしています。

多くの皆さんに入会していただき、楽しい会作りを目指しています。ぜひこの機会に入会してみませんか。

入会の手続きは、ゆめみかんと市民図書館の事務所で行えます。

- ☆年会費 2,000円/一人
- ☆有効期間 平成21年4月1日～平成22年3月31日（年度途中の入会者は、入会日から平成22年3月31日）
- ☆特典 ゆめみかん自主事業のチケットを先行予約できます。（会員一人につき一枚・席の指定はできません）
- ☆問い合わせ 文化会館（ゆめみかん）  
☎36-3040

## ゆめみかんで「文化あそび」をしてみませんか？

ゆめみかんで、住民の方がプロデューサーとなる「文化事業」を応援しています。

- ☆対象事業 ゆめみかん大ホールかサブホールで行う「音楽・舞踊・演劇・人形劇・古典芸能・寄席・映画会など」
- ☆申込資格 市内に在住または勤務されている個人か、市内に所在する団体（市などから資金援助を受けていないもの）
- ☆助成額 公演料等必要経費から入場料金等を差し引いた金額で、100万円以内の金額（ゆめみかんの施設使用料ももちろん免除となります）
- ☆問い合わせ 文化会館（ゆめみかん）  
☎36-3040



5月のコーナー

### 八西書道展抜粋展（4月29日～5月13日）

お年寄りから子どもまで、新人からベテランまで各層にわたり出品しています。一般の部は審査なしなので、皆様の気軽なご参加を望んでいます。ご高評をよろしくお願い申し上げます。

代表者 中岡佳風

### 「游の会」油絵展（5月15日～5月28日）

絵を描くのが好きな私たちが、「游」水面にうかぶがごとく、力まずに個々のペースで作品を描きあげました。たくさんの方々に見ていただければ幸いです。

代表者 松本明美

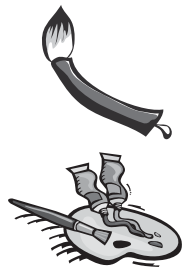

- 期間/6月～2月 月に1、2回程度（主に土・日曜日の午前）
- 参加対象/制限なし（入門者、中途参加者も大歓迎）
- 内容/市内外の専門家を迎えての室内学習（保内会場）や現地学習（市内各所）、自分た



文書資料整理  
データの蓄積は研究の第一歩

「歴史・文化探検」  
ふるさとの豊かな歴史と文化を、自分たちの手で新発見・再発見する喜びを味わってみませんか？

## 「歴史・文化探検」学習会会員募集

ちで取り組む調べ学習等を行います。

○分野/古文書、民俗、考古など。ご要望も取り入れていきます。

○申し込み方法/電話・FAXまたは来館にて住所・氏名・連絡先をお知らせください。

○申し込み・問い合わせ/文化振興課（文化会館ゆめみかん内）☎22-3111内線8357 FAX 36-3041

○申込期限/5月22日（金）



山城測量  
測量で城の姿を明らかに

五月の公開日

・梅之堂三尊仏

十日

・旧白石和太郎洋館

十日・二十四日

### 文化の小路

郷土の歴史や文化、文化財に関する情報をめぐる散歩道へご案内します

年金  
三二だより

## 「ねんきん定期便」を毎年お届けします

「ねんきん定期便」は、これまでの年金加入期間やこれまでの加入実績に応じた年金額などの年金に関する情報を定期的にご確認いただき、年金制度に対する理解を深めていただくことを目的として社会保険庁よりお送りします。(平成22年1月からは、日本年金機構よりお送りします)

- 送付対象者 国民年金、厚生年金の被保険者      ○実施時期 平成21年4月から  
○送付周期 毎年誕生日に送付(1日生まれの方は誕生日の前月)



「ねんきん特別便専用ダイヤル」は平成21年4月から「ねんきん定期便専用ダイヤル」に名称が変わりました!(なお、引き続き「ねんきん特別便」に関する相談もお受けします)

0570-058-555(IP電話、PHSからは、「03-6700-1144」にお電話ください)  
(受付時間)月～金曜日:午前9時～午後8時 第2土曜日:午前9時～午後5時

問い合わせ 宇和島社会保険事務所 ☎0895-22-5440または市役所市民課年金係 ☎22-3111(内線114~116)

## 知ってて良かった!税ミナール

**Q** 私は現在無職で平成20年中の収入が全くなかったのですが、市役所から市・県民税の申告相談のながきが送られてきました。申告する必要はあるのでしょうか?

**A** 収入がない人で市・県民税が課税されない人に対しても、収入状況確認のため、申告をしていただく場合があります。

なお申告をしていただかないと収入状況が不明なため、所得証明等の発行ができません。また国民健康保険税の算定や児童手当の認定等に支障をきたす場合がありますので、申告をお願いしています。

問い合わせ 市役所税務課市民税係  
☎22-3111(内線211、212)

# 軽自動車税の 納期限は、 6月1日(月)です。

引き継がれる伝統  
小学生の時、何回か大島に海水浴に行ったことがある。大島を行き来する船の中、そして大島の砂浜は、たくさんの人でにぎわっていた。しかし時は流れ、少子高齢化が進み、平成21年3月末で大島小・中学校は閉校となった。閉校記念式典の取材で大島に行った時、道ですれ違う島民の皆さんが、笑顔で気軽にあいさつをしてくれた。また、大島を出港する時も、手を振って送ってくれた。確かに小・中学校は閉校になった。だが、大島の良き伝統は、温かい島民の皆さんや先生方に支えられて育った卒業生や最後の在校生2人に、引き継がれている。最後の在校生2人の明るい笑顔を見て、そう確信した。

A g

## 商工会議所 POINT NEWS

### 八幡浜地域商品券発売開始!

八幡浜商工会議所・保内町商工会では、域内の商工業振興を目的として「八幡浜地域商品券」を下記のとおり販売しておりますので、ぜひお買い求めいただきますようご案内します。

- 商品券額面 1シート1万円(500円券22枚綴り、1万1千円分)
- 購入限度額 1人5シートで5万円(商品券5万5千円)まで
- 販売期間 4月30日(木)から9月30日(水)まで  
土・日・祝日を除く午前9時から午後5時まで  
【ただし売切れ時点で終了しますのでご了承ください】  
※販売総額-1億5千万円(発行額1億6千5百万円)

■販売窓口・問い合わせ  
八幡浜商工会議所 ☎22-3411・保内町商工会 ☎36-0519

### がんばる経営 応援します!

商工会議所が行っている事業、相談は・・・

- 原則として無料、知り得た秘密の厳守
  - 小規模事業者であれば、商工会議所会員・非会員の区別なく相談指導以上の原則のもとで実施しています。
- 商工会議所が行っている経営相談とは・・・?
- ①経営相談(仕入、販売、市場調査等や専門家の紹介による相談も行います。)
  - ②金融相談(資金計画や日本政策金融公庫などの低利で安心な融資の斡旋を行っています。)
  - ③税務・経理相談(帳簿の数字に基づく近代経営を推進していただけるように記帳から決算までの継続指導を行っています。)

詳しいことは商工会議所・経営指導員までお気軽にご相談ください。  
問い合わせ 商工会議所「中小企業相談所」 ☎22-3411



「善意」の銀行預託者(敬称略)

- ▽小泉祥晃(千代田町)
- ▽小泉六子(千代田町)
- ▽八幡浜地域労働者福祉協議会
- ▽河端マサ子(大正町)
- ▽保内赤十字奉仕団
- 委員長 楠田清美
- ▽南地区納税貯蓄組合
- ▽鈴江幸之助(清滝)
- ▽八幡浜ダンススポーツ愛好会
- ▽匿名 3名
- 受付窓口/社会福祉協議会  
(☎23-2940)

# Calendar 5/1~6/1

健康 定期相談 当番医  
P20~21参照 P19参照 P21参照  
内科 外科 小児科

▼ ▼ 5月	1 金	窓口業務延長(八幡浜庁舎)	17 日	海の男のお魚さばき方教室 やわたはま旬彩市 <span>急患 矢野 急患</span>
	2 土	愛媛FCマッチシティ	18 月	にこにこ栄養相談 窓口業務延長(保内庁舎)
	3 日	憲法記念日 保内ふれあい市 <span>急患 急患 山下</span>	19 火	
	4 月	みどりの日 <span>急患 急患 ことう</span>	20 水	ゆめいろほけっとおはなし会 1歳6カ月児健診(八幡浜) <span>家庭</span>
	5 火	こどもの日 <span>急患 急患 みかん</span>	21 木	3歳児健診(保内) <span>人権</span>
	6 水	振替休日 <span>急患 急患 さわい</span>	22 金	市営住宅入居者抽選日 子宮がん・乳がん・骨粗しょう症予防検診 窓口業務延長(八幡浜庁舎)
	7 木	<span>法律</span>	23 土	アンコール子ども映画会
	8 金	やわたはま八日市 マタニティ倶楽部 窓口業務延長(八幡浜庁舎) <span>社保(年金) 法律</span>	24 日	旧白石和太郎洋館一般公開 諏訪崎自然観察会(水本 ☎24-4961) <span>急患 急患 亀井</span>
	9 土		25 月	窓口業務延長(保内庁舎)
	10 日	梅之堂三尊仏・旧白石和太郎洋館一般公開 <span>急患 急患 ことう</span>	26 火	70歳ミ二健診
	11 月	物忘れ相談、にこにこ栄養相談 窓口業務延長(保内庁舎) <span>心配ごと(保内)</span>	27 水	のびのび教室(八幡浜) <span>家庭</span>
	12 火		28 木	よちよち教室(保内) <span>社保(年金) 心配ごと(八幡浜)</span>
	13 水	市営住宅入居者申込受付(~15日) すくすく教室(八幡浜) <span>家庭</span>	29 金	窓口業務延長(八幡浜庁舎)
	14 木	びよんびよん教室(保内) <span>行政(八幡浜) 心配ごと(八幡浜)</span>	30 土	
	15 金	浜っ子まつり 認知症何でも相談室 窓口業務延長(八幡浜庁舎) <span>行政(保内)</span>	31 日	<span>急患 にしむら 急患</span>
	16 土		1 月	人権問題に関する12時間電話相談 健康相談・物忘れ相談、軽自動車税の納期限 窓口業務延長(保内庁舎)

市民の動き  
3月末日現在



人口・39,921人(-282)  
男・18,512人(-143)  
女・21,409人(-139)



世帯・17,103世帯(-50)



出生・30人(+14)  
男・21人(+19)  
女・9人(-5)



死亡・50人(+19)  
男・29人(+14)  
女・21人(+5)

※前月比

6月



## すくすく育て! わが家のアイドル

古町  
さきの 崎野 春 ちゃん(5歳) 写真中央  
はるの 穂花 ちゃん(3歳) 写真左  
かの 晃 くん(1歳) 写真右

父・智裕さん、母・麻世さんからのメッセージ  
笑顔のかわいい3人姉弟。これからも仲良く元気ですくすく育ててね。



(市の花/すいせん)



(市の木/みかん)

■発行：八幡浜市役所 ■発行日：毎月1日 ■八幡浜市ホームページ / <http://www.city.yawatahama.ehime.jp>  
■編集：政策推進課広報統計係 ☎22-3111 内線345 ■Eメール / [seisaku@city.yawatahama.ehime.jp](mailto:seisaku@city.yawatahama.ehime.jp)



「広報やわたはま」は資源保護のため再生紙と大豆油インキを使用しています。