

KOHO-YAWATAHAMA



広報 やわたはま

～いま 共に育む 進取のまちづくり 風とらえ 風おこす～



6

June 2009

CONTENTS

平成21年6月号

- ② 大城新市長初登庁
- ④ 土砂災害から身を守るために
- ⑥ フォトスケッチ
- ⑩ 平成22年度採用の市職員を募集します

愛機に夢を乗せて

(第34回 二宮忠八翁飛行記念大会)

The Public Relations: Volume. 51

大城新市長初登庁 笑顔があふれる八幡浜市へ！



八幡浜市長選挙で当選し、第2代八幡浜市長に就任した大城一郎新市長が4月24日、初登庁しました。

八幡浜庁舎正面玄関で、多くの市民や市職員らが大城市長を拍手で迎え、花束贈呈の後、5階大会議室で市職員を前に就任のあいさつを行いました。

「先ほど初登庁し、目に見えない重たい責任をもらったが、お腹の奥底からエネルギーがわいている。」

マニフェストに掲げた、医師の確保、港湾振興ビジョン、人件費削減は、市民の声を聞いた上でのもの。慎重かつ大胆に取り組みたい。

また、元気や笑顔のもとにあるものは、あいさつ。朝のあいさつによって、人と人がつながり、会話が生まれる。そして会話から笑顔が生まれる。まずは、市役所の中を笑顔でいっぱいにして、それを市内に広げ、八幡浜市を笑顔であふれさせたい。

もう一つ、市民の数多くの声や意見を聴き、良いものは素早く実行したい。そして八幡浜市に元気と笑顔を取り戻したい。

最後に、市政に全力で取り組むので、皆さんのご協力をお願いしたい。」と述べました。

続いて幹部職員を集めた初の庁議を開き、新しい行政運営がスタートしました。

大城一郎市長 インタビュー

第2代八幡浜市長に就任した大城一郎新市長。そこで大城市長の政治姿勢や八幡浜市の将来像、そして趣味などをインタビューしました。

Q 市長に就任しての感想は？

A 市長職の激務と責任の重さを痛感するとともに、今まで八幡浜市を築き上げてこられた歴代市長に敬意を表します。

今後は、託された市政の舵取り役というバトンをしっかりと握り歩を進めていきたいと思えます。

Q 市政では、何から取り組みますか？

A まずは、市役所庁内のあいさつ運動から取り組みたいです。あいさつは一日の始まりであり、朝の明るいあいさつで一日が決まります。そこで職員のアいさつや対応が大事になってきます。まずは私から

らあいさつ運動に取り組みたいと思います。

次に市立病院の医師確保、港湾振興ビジョンの見直しに取り組みたいと思います。特に、市立病院の医師確保は最重要課題であり、市立病院はこの地域にとって必要不可欠です。今後、市民の皆様とともに育てる市立病院にしていきたいと思えます。

Q 八幡浜市をどのようなまちにしたいですか？

A 誰もが「八幡浜に住んでよかった」と言っていただけのようにしたいです。そして「みかんとさかなと二宮忠八翁」に代表される八幡浜の持つ宝物を大切に活用しながら、地域や商店街に活気を呼び、市民の皆様がわがふるさと八幡浜を自慢できるまちにしていきたいと思えます。

Q 趣味は何ですか？

A ソフトボールとビリヤード、そして読書です。しかし市長に就任して、趣味の時間がなかなか取れないかもしれないですね。

Q 座右の銘は何ですか？

A 「情けは人のためならず」が座右の銘です。人と人との関係が希薄な時代になっ

市民の 声

今後の八幡浜市に望む



平岡伸一さん

商工会議所青年部では、今後もまちおこしに努めていくので、市も協力をお願いしたい。最近、祭りが寂しくなっている。市全体を巻き込んだ祭りにして、市を盛り上げてほしい。



上田恵美子さん

商店街はまちの顔であり、商店街が賑やかでない、まちも活気がない。商店街が活性化し、まちが元気になるような政策を実施してほしい。



松浦有毅さん

八幡浜市は日本一のみかん産地です。市長にはみかんの歴史、文化、果種等すべてを含めた「みかん通」になっていただき、農業振興・八幡浜産みかんのPRに努めてほしい。



二宮啓次さん

機能性の高い果物の小規模加工場を建設してほしい。そして付加価値の高いジュースやジャムの製造・販売をすればいいと思う。



安藤加代子さん

八幡浜には素晴らしいまちなみが残っている、それらを大切にほしいし保存に努めてほしい。まちなみを見学するイベントも企画してほしい。

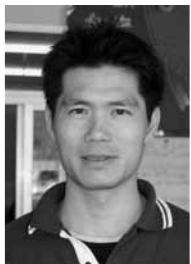

宮本洋平さん

八幡浜市には新鮮な魚やおいしい食べ物がある。これを生かした魅力的な市場を作ってほしい。そうすれば市外からも観光客が増えると思う。



濱田規史さん

八幡浜の地域資源を生かすのも「人」次第。ハード事業だけでなく、今後は、「いかにして住民の力を引き出し、八幡浜の力へつなげていくか」のソフト事業の展開を図ってほしい。



上川みきさん

保内の保育所も延長保育を実施してほしい。また、小学校の児童クラブをすべての小学校に設置してほしい。たちまち校区に関係なく、どの児童クラブにも入れるようにしてほしい。



【略歴】

大城一郎（44歳）・八幡浜市若山出身
 ・平成15年5月～21年2月 八幡浜市議会議員
 ・平成20年9月～21年2月 八幡浜市議会副議長

Q

市民の皆さんへ何かメッセージはありますか？

※情けは人のためならず・・・
 「人に親切にすれば、その相手のためになるだけでなく、やがてはよい報いとなって自分にもどつてくる」という意味。

A

若さと行動力を評価されて市長に当選させていただいたと思っています。今後も「元氣・勇気・根気」の精神のもと頑張りたいと思っています。
 しかし、私一人ではできないことにも限りがあります。市民の皆様方と一緒に新八幡浜市をつくっていきたくと思っていますので、どうぞよろしくお願ひします。

6月は 防災対策 強化月間

土砂災害から身を守るために

6月は「防災対策強化月間」です。これからの季節は、梅雨前線や台風の影響で、大雨による災害が起こりやすくなります。

大雨による災害に注意！

気象庁は、昨年5月より新基準にて大雨警報・大雨注意報を発表しています。

それは、大雨警報・大雨注意報と土砂災害を対象とする土砂災害警戒情報を組み合わせることとで、避難を円滑に行えるように必要な情報を提供するためです。

土壌中に貯まっている推定雨量に基づき、降雨による土砂災害発生危険性を示す指標である土壌雨量指数を導入し、避難

発表の目安

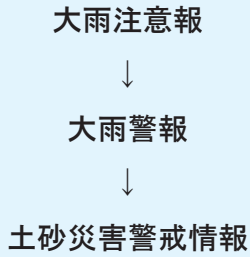

準備等への活用を目指した防災情報として発表されます。

土砂災害警戒情報とは？

過去の土砂災害の発生実績をもとに土砂災害が発生する危険性を判断し、県と気象台が共同で発表します。

八幡浜市に土砂災害警戒情報が発令された場合、**夜間でも防災無線で放送**しますが、大雨の際にはテレビ・ラジオ等の情報にもご注意ください。

次のような土砂災害の前兆現象（前ぶれ）がある場合は、早めに避難してください。

土砂災害と前兆現象（前ぶれ）とは？

がけ崩れ、土石流、地すべりなど、大きな破壊力で一気に襲つ



てくるため、人命に関わるとても恐ろしい災害です。

①がけ崩れ

▽特徴／急傾斜地において大雨や長雨などにより雨水が地面にしみこみ緩んだがけが突然崩れ落ちるもの

▽前兆現象（前ぶれ）

- ・がけからの水が濁る
- ・がけにひびが入る
- ・小石がばらばら落ちてくる

②土石流

▽特徴／山や谷の土、石、木などが、大雨等による水と一体となつてすごい勢いで流れてくるもの

▽前兆現象（前ぶれ）

- ・山鳴りや地鳴りがする
- ・雨が降り続くのに川の水位が下がる
- ・流水の濁りや流木の発生

③地すべり

▽特徴／大雨等でしみこんだ雨水の力によって持ち上げられた地面が広い範囲にわたりゆっくり動き出すもの

▽前兆現象（前ぶれ）

- ・地面にひび割れができる
- ・沢や井戸の水が濁る
- ・斜面から水が噴き出す

まさかにも備えるために

大雨が降ると、土砂災害や浸水被害などが心配されます。一瞬にして人命や財産を奪う自然災害が起こります。まさかにも備えるために、わたしたちの家の



まわりの危険箇所を確認しておくことが大事です。危険箇所を見かけたときは、すぐに市役所へお知らせください。

▽問い合わせ

市役所危機管理室

☎ 22-3111

内線 322・323

児童手当 制度で

子どもも家族もイキイキ

6月は児童手当「現況届」の
提出月です

児童手当制度は、児童を養育している方に手当を支給することと、児童のいる家庭の生活を安定させ、これからの将来を支える子どもたちが、心も体も健やかに育ち、幸せになることを目的にしています。

◎支給対象および支給期間

養育している最初の児童から支給対象で、生まれた日の翌月から12歳到達後最初の年度末まで支給期間として、児童手当が支給されます。

◎支給金額（月額）

- ① 0歳から3歳到達月まで
一律 10,000円
- ② 3歳以上
第1子・2子 5,000円
第3子以降 10,000円

◎現況届について

現在、児童手当を受給している方は、今年度も要件を満たしているかどうかを確認するため、6月中旬に「児童手当現況届」（6月初旬に個別郵送）を提出しなければなりません。



現況届の提出がない場合は、6月分以降の手当を受給できなくなりますのでご注意ください。
※今まで所得制限により支給が停止になっていた方が、受給資格の確認をするには、新たに市役所の窓口へ「認定請求書」等の提出が必要です。

◎現況届に必要な添付書類

- ① 受給者がサラリーマン（厚生年金加入者）の場合／受給者本人の健康保険証（写し）など

② 八幡浜市に平成21年1月1日に住所がなかった場合／前住所地の市町村発行の児童手当用所得証明書など
※その他、必要に応じて提出する書類があります。

▽問い合わせ

市役所市民課年金係
☎ 22-31111
内線 1145116

もう手続きはお済みですか？

申請締め切り日 平成21年10月1日（消印有効）

子育て応援特別手当

住民基本台帳において、確認のできる対象者の方には、3月末に申請書等をお送りしております。（ピンク色の封筒）

●内 容

平成20年度の国の生活対策措置（今回限り）として、下記対象となる子ども 1人当たり3万6千円 を支給します。

●対象となる子ども

平成20年度において小学校就学前3年間に該当する子ども（具体的には、生年月日が平成14年4月2日から平成17年4月1日までの子ども）であって、第2子以降の子どもが対象となります。

※第2子の判定は、18歳以下の子ども（具体的には生年月日が平成2年4月2日以後の子ども）の中から年齢順に第1子、第2子と数えていくこととなります。

※対象となる子どもと第1子が別居しているときは、同じ

人に扶養されていることを確認しますので、申請の際に医療保険の被保険者証の写しなどが必要となります。

●申請の手続き

手当の受給には、対象となる子どもと同居している世帯主が、八幡浜市に対して申請を行っていただくことが必要です。

手当の受け取りは、原則、口座振り込みとなります。本人確認となるものや口座が確認できるものの写しが必要となります。

●問い合わせ

市役所市民課年金係子育て応援特別手当担当

☎ 22-31111（内線116）

4/25~26 マウンテンカーニバルでGO! 日本最高峰の熱戦繰り広げられる



マウンテンバイクにちなんだ各種イベントの祭典「マウンテンカーニバルでGO!」が4月25、26日の両日、市民スポーツパークを主会場として開催されました。国内トップレベルの選手の走りが間近で見られるとあって、大会には大勢の観客が詰め掛け、スタート・ゴール付近や桜坂などで熱い声援を送っていました。

また、マウンテンバイク大会に合わせて「歩け歩け大会」「グルメ



横」「ボーイスカウトの杜」「ちゃり」の「GO!」など、さまざまなファミリーイベントも行われ、大勢の人で賑わっていました。

そして4月26日は、「緑の募金活動」がマウンテンカーニバル会場である市民スポーツパークで行われ、双岩小学校の緑の少年団らが大きい声で募金を呼びかけていました。

八幡浜 フォト・ スケッチ

4/16



梅之堂三尊仏
開帳

「梅之堂三尊仏」が縁日の4月16日開帳され、その美しい姿を一目見ようと多くの参拝者が訪れていました。三尊仏は本来五尊仏であり、他の二尊は奈良国立博物館に所蔵されています。三尊仏は平安時代末期に作られた大変貴重なもので、八幡浜市で唯一、国の重要文化財に指定されています。

4/18~19

ボーホニエー



県の無形民俗文化財に指定されている厄火祓いの行事「川名津柱松」が4月18・19日の両日、川名津の天満神社などで行われました。地元の男性が「ボーホニエー」と勇ましい掛け声をかけながら柱松を少しずつ立たせ、柱松が真っすぐに立つと、観客から大きな歓声と拍手が起こっていました。

4/29~

涼を求めて
平家谷へ



保内町の夏の風物詩「平家谷のそうめん流し」が4月29日にオープンしました。好天となった初日は、家族連れなどが大勢詰め掛け、そうめんやニジマス釣りなどを満喫していました。そうめん流しは、両・杵老人クラブの会員によって運営され、9月10日まで毎日営業されています。

4/29 大空への夢

二宮忠八翁が明治24年4月29日に丸亀練兵場で鳥型模型飛行器による飛行実験に成功した偉業を称え行われている「二宮忠八翁飛行記念大会」が4月29日、市民スポーツパークで開催され、市内外から820人が参加しました。

参加者は手作りの愛機を晴れ渡った大空に向かって飛ばし、その滞空時間の長さを競っていました。

今年、全部門の中で最長飛行時間を記録したのは、ゴム動力プロペラ機部門に出場した香川県丸亀市の前田伸雄さんで、記録は2分15秒42でした。



「ジャパンカップ全日本紙飛行機選手権大会愛媛県予選八幡浜大会」が4月29日、市民スポーツパークで開催され、参加者は紙飛行機を飛ばして5回の合計タイムを競っていました。規定機種Ⅰ・Ⅱで優勝した岡山政也さん、松本吏希さん、大西昇さんが全国大会の出場権を獲得しました。

4/29

飛べ！紙飛行機



5/2

八幡浜の特産品を求めて大行列

愛媛FCのマッチシティが5月2日、ニンジニアスタジアムで開催され、来場者は八幡浜ちゃんぽんなどを求めて長い列を作っていました。またオブリガード保内と八西FCの子どもたちが選手と入場したほか、ハーフタイム中には和太鼓集団「雅組」が演奏を行い、会場を盛り上げていました。

「市立八幡浜総合病院改革プラン」を公表します

市立八幡浜総合病院は、八西地域の基幹的な医療機関として、地域医療の確保のため重要な役割を担っていますが、近年、経営状況が悪化するとともに、医師不足に伴い診療体制の縮小を余儀なくされるなど、その経営環境や医療提供体制の維持が極めて厳しい状況になっています。こうした状況を踏まえ、経営改革を通じ、地域住民の皆様方に必要な医療提供体制を確保するとともに、住民の皆様方から愛され信頼される病院を目指し「市立八幡浜総合病院改革プラン」を策定しましたので、その概要についてお知らせします。

○計画の期間

平成21年度から平成23年度の3カ年とします。

○市立八幡浜総合病院が今後果たすべき役割は

- ①八西地域の中核病院としての医療体制の充実
- ②救急医療体制の充実
- ③地域医療機関等との連携
- ④災害拠点病院、初期被ばく医療機関としての役割
- ⑤診療科目の充実、政策医療機能の確保

○一般会計における経費負担の考え方

救急医療、高度医療などの不採算医療に要する経費や建設改良に要する経費に対しては、一定の基準により一般会計から繰入を行います。

○経営効率化に係る計画

病診連携、施設等との連携を進め、医療機能に見合った急性期患者を中心に受入れることにより、診療単価、診療収入の増大を図ります。

□平成21年度における数値目標

- ・入院診療単価 32,208円
- ・外来診療単価 8,774円

・一日当り外来患者数 450人

・一日当り入院患者数 196人

□目標達成に向けての主な取組

- ・事業規模・形態の見直し(病棟再編、病床数の見直し等)
- ・経費削減・抑制対策(病棟再編に伴う職員体制の見直し、業務改善活動の推進等)
- ・収入増加・確保対策(医師及び看護師の確保と定着化、医療機能に見合った診療報酬の確保等)

○再編・ネットワーク化に係る計画

当面は、八西地区内での病院や診療所との連携を推進します。

○経営形態見直しに係る計画

経営責任の明確化と企業感覚を導入するために、平成22年度に地方公営企業法の全部を適用します。

※詳しくは、市のホームページをご覧ください

○問い合わせ

市立八幡浜総合病院事務局 医療対策係
☎22-3211 (内線434)

市県民税の年金からの引き落とし(特別徴収)が始まります

現在、年金を受給されていて市県民税を納税する義務のある方には、年4回、市役所や金融機関などに出向き、市県民税を納めていただいています。しかし市県民税の年金からの引き落とし(特別徴収制度)の導入により、年金を支給する年金保険者が市県民税を年金から引き落とし、市町村へ直接納入することとなるため、納税の手間が省かれるとともに、市町村の事務の効率化が図られることが見込まれます。



で納めていただくこととなります。

◆新たな税負担が生じるものはありません

市県民税の年金からの引き落とし(特別徴収制度)の導入は、納税方法を変更するものであり、この制度により新たな税負担が生じるものではありません。

◆4月1日現在、65歳以上の年金受給者で前年中の年金所得に係る市県民税の納付義務がある方が対象です

次の方については、対象となりません。

◎介護保険料が年金から引き落としとされていない方

◎引き落としされる市県民税額が老齢基礎年金の額を超える方など

Q 引き落としの対象となる年金は？

A 老齢基礎年金または昭和60年以前の制度による老齢年金、退職年金などを言います。障害年金および遺族年金などの非課税の年金からは、市県民税は引き落とされません。

Q 引き落としとされる市県民税額

A 引き落としされるのは、年金所得の金額から計算した市県民税のみです。給与所得や事業所得などの金額から計算した市県民税額は、これまでどおり給与からの引き落とし、または納付書

Q 引き落としが中止となる場合は？

A 引き落とし開始後、市外への転出、税額の変更、年金の支給停止などが発生した場合、引き落としが中止となり、普通徴収(納付書により市役所や金融機関などで納める方法)により納めていただくこととなります。

▽問い合わせ

市役所税務課市民税係
☎22-131111
内線2101212

平成21年10月支給分の年金から引き落としが始まります

(例) 市県民税の年税額が6万円の場合。※年金所得のみの方

①これまでの納め方

月	納付書で納める(普通徴収)			
	6月	8月	10月	1月
税 額	15,000円	15,000円	15,000円	15,000円
算出方法	1/4	1/4	1/4	1/4

年税額の1/4ずつ納付書で納めていました。

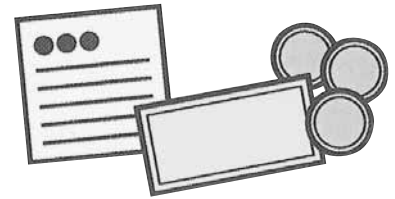

②平成21年度の納め方

月	納付書で納める(普通徴収)		年金から引き落とし(特別徴収)		
	6月	8月	10月	12月	2月
税 額	15,000円	15,000円	10,000円	10,000円	10,000円
算出方法	1/4	1/4	1/6	1/6	1/6

引き落としの開始は、平成21年10月支給分の年金からとなります。そのため、6月と8月は年税額の1/4ずつをこれまでどおり納付書で納めていただけます。10月・12月・2月は年税額の1/6ずつを引き落とします。

③平成22年度以降の納め方

月	年金から引き落とし(特別徴収)					
	4月	6月	8月	10月	12月	2月
税 額	10,000円	10,000円	10,000円	10,000円	10,000円	10,000円
算出方法	前年度2月と同じ額			平成22年度の年税額の残りの1/3ずつ		

4月・6月・8月は、前年度の2月の税額と同額を引き落とします。10月・12月・2月は年税額から4月・6月・8月の税額を差し引いた残りの税額を1/3ずつ引き落とします。

わたしの
まちの

行政相談委員

◆6月の行政相談日程

【八幡浜】

▽日時／6月11日(木)

午後1時30分～3時30分

▽場所／八幡浜庁舎2階202会議室

【保内】

▽日時／6月19日(金)

午後1時30分～4時

▽場所／中央公民館保内別館

▽問い合わせ

市役所総務課行政係
☎22-31111 内線312

定額給付金に関するお知らせ

八幡浜市では、3月31日に定額給付金の申請書を各世帯あてに発送し、現在、申請の受け付けおよび給付の手続きを行っております。

申請書は、住民票に登録された住所に送付しているため、実際にお住まいの住所と住民登録されている住所が違っている場合があります。申請書がお手元に届いてない方がおられましたら、下記までご連絡ください。

また、申請の期限は平成21年10月1日(消印有効)となっております。まだ申請を済ませてない方はお早めに申請していただきますようよろしくお願いいたします。

◎問い合わせ

市役所定額給付金担当
☎22-31111

申請はもう済みましたか？

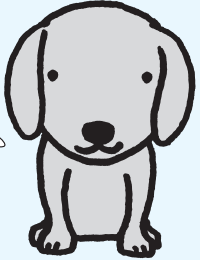

行政相談委員は、市民の皆さんの行政に関する苦情や意見・要望をお聞きし、皆さんと市役所の間に立ち、公平・中立な立場で相談のつてくれます。

なお、相談は無料で秘密は厳守されますので、お気軽にご相談ください。

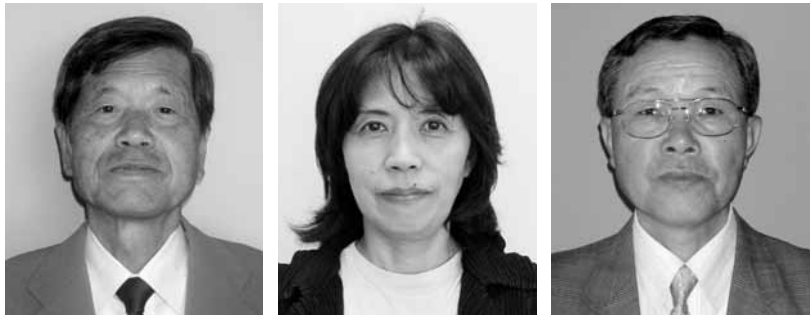

八幡浜市の行政相談委員(写真左から玉木さん、宮本さん、菊池さん)

文化の小路(こみち)
郷土の歴史や文化、文化財に関する
情報をめぐる散歩道へご案内します

三島神社の懸仏(かけほとけ) いにしへの祈りの姿

三島神社(保内町宮内)は、奈良時代、宝亀五(七七四)年からの歴史を持つ地域の中心的神社で、秋祭りの壮麗な練り行事でも知られています。この神社に伝わる懸仏は、鎌倉時代の建久五(一一九四)年の銘があり、中世の工芸品として、また、かつての信仰の様相を示す貴重な資料として、県の有形文化財に指定されています。



神の信仰と仏教信仰を融合する神仏習合の思想が広まり、明治期に分離されるまで、神と仏は密接な関係にありました。神社に残る懸仏は、そうした信仰の歴史を今に伝えています。

○文化財を守りましょう○

最近、全国各地で文化財等の放火、盗難が相次いでいます。皆さんがお住まいの近くにある寺社や仏像、古文書等の文化財は地域で代々守り継がれてきた大切な宝です。

これらの文化財の防火防犯体制を改めてチェックし、不審者を発見した場合には警察等に連絡するなど、みんなで文化財を守っていきましょう。

六月の公開日

- ・梅之堂三尊仏 十四日
- ・旧白石和太郎洋館 十四日・二十八日

奈良時代頃より、日本固有の

八幡浜市職員を募集します。



市役所 職員募集



職種および採用予定人員

- ・一般事務職員
(大・短大卒程度)…………… 3名程度
- ・保育士・幼稚園教諭…………… 1名程度

職種	学歴・免許資格	生年月日	その他
一般事務職員	大学卒業者または平成22年3月卒業見込みの者	昭和55年4月2日以降に生まれた者	八幡浜市に平成21年5月26日前1年以上引き続き居住する者または3親等以内の血族(父母、祖父母、曾祖父母、兄弟姉妹、伯叔父母)が八幡浜市に平成21年5月26日前1年以上引き続き居住する者
保育士・幼稚園教諭	短大卒業者または平成22年3月卒業見込みの者	昭和57年4月2日以降に生まれた者	一般事務職員に同じ
	保育士の資格および幼稚園教諭の免許双方を有する者または平成22年3月までに当該資格および免許を取得する見込みの者	昭和57年4月2日以降に生まれた者	

- ◆**応募資格**
- ①日本の国籍を有する者
 - ②地方公務員法第16条各号のいずれにも該当しない者
 - ③それぞれの職種について、別表に該当する者
- ◆**受付期間**
- ・6月1日(月)～6月30日(火)の勤務時間中(午前8時30分～午後5時15分)
 - ・郵送による場合は、同日までの消印のあるものに限ります。
- ◆**試験予定**
- (1)一次試験
- ①書類選考／7月上旬
 - ②筆記試験／7月26日(日)
 - ③試験科目／筆記試験
 - ・一般事務職(一般教養、作文、適性検査)
 - ・保育士・幼稚園教諭(専門試験、作文、適性検査)
 - ④合格発表／8月中旬

- (2)二次試験(一次試験合格者のみ)
- ①面接試験／8月下旬
 - ②合格発表／9月上旬
- ◆**応募方法**
- ・必要書類(次項目)を〒796-8501 八幡浜市北浜一丁目1番1号 八幡浜市役所総務課人事係へ提出してください。郵送の場合は、封筒に「受験申込書在中」と記入してください。
 - ・受験申込書は市役所総務課人事係にあります。(受験申込書を郵送で請求する場合は、返信用切手80円分を同封してください)
- ◆**必要書類**
- ①受験申込書
 - ②履歴書／市販のもので可(家族記入欄のあるものは記入の必要はありません)

- ▽問い合わせ
- 市役所総務課人事係
☎22-3111
内線325・326
- 写真を貼り付けしてください。
- ③卒業(見込)証明書および成績証明書
- ※保育士・幼稚園教諭の資格および免許を有する者はその写しを添付してください。
- ※一次試験合格者は、保健所または公的病院による身体検査証(5月26日以降検査のもの)が必要となります。詳しくは一次試験合格通知に合わせて連絡します。
- ◆**採用期日**
- ・合格者は、平成22年4月1日付で八幡浜市職員に採用予定です。

市立病院 職員募集



平成22年度採用の 次のとおり

職種および採用予定人員

- ・看護師……………10名程度
 - ・助産師……………1名程度
 - ・臨床工学技士……………1名程度
 - ・診療放射線技師……………1名程度
 - ・社会福祉士
(医療ソーシャルワーカー)……1名程度
- ※1名程度の場合は、結果的に採用がない場合もあります。

職種	学歴・免許資格	生年月日	その他
看護師	看護師の免許を有する者または平成22年4月末までに当該免許を取得見込みの者	昭和43年4月2日以降に生まれた者	採用後八幡浜市内に居住できる者(やむを得ない場合は、通勤可能な地域に居住できる者)
助産師	助産師の免許を有する者または平成22年4月末までに当該免許を取得見込みの者	昭和43年4月2日以降に生まれた者	
臨床工学技士	臨床工学技士の免許を有する者または平成22年4月末までに当該免許を取得見込みの者	昭和48年4月2日以降に生まれた者	
診療放射線技師	診療放射線技師の免許を有する者または平成22年4月末までに当該免許を取得見込みの者	昭和55年4月2日以降に生まれた者	
社会福祉士 (医療ソーシャルワーカー)	社会福祉士の免許を有する者または平成22年4月末までに当該免許を取得見込みの者	昭和55年4月2日以降に生まれた者	

◆応募資格

- ①日本の国籍を有する者
- ②地方公務員法第16条各号のいずれにも該当しない者
- ③今年度を実施した八幡浜市職員(当該職種)採用試験を受験していない者
- ④それぞれの職種について、別表に該当する者

◆受付期間

・6月1日(月)～6月30日(火)の執務時間中(午前8時30分～午後5時15分)

・郵送による場合は、同日までの消印のあるものに限ります。

◆試験予定

- ①書類選考/7月上旬
- ②筆記試験および面接試験
7月19日(日)
- ③試験科目/筆記試験(一般教養、専門教養、作文)

④合格発表/8月下旬

◆応募方法

- ・必要書類(次項目)を〒796-8502 八幡浜市大平1番耕地638番地 市立八幡浜総合病院 事務局庶務係へ提出してください。郵送の場合は、封筒に「受験申込書在中」と朱書きしてください。
- ・受験申込書は、市立八幡浜総合病院事務局庶務係にありません。

◆必要書類

- ①受験申込書
- ②履歴書/市販のもので可(家族記入欄のあるものは記入の必要はありません)
- ③返信用封筒2通(各80円切手貼り付け、返信宛先記入)
- ④免許取得者については免許証

▽問い合わせ

市立八幡浜総合病院
事務局庶務係
☎22-3211
内線448・424

の写し、免許未取得者については卒業または卒業見込証明書および成績証明書

◆採用期日
・合格者は、平成22年4月1日付で八幡浜市職員に採用予定です。ただし、免許を有しない者については、免許取得の日以後に採用予定。
・なお、免許をすでに取得している者については、採用時期を繰り上げる場合があります。

「海の男のお魚さばき方教室」 6月21日(日)開講分受講生募集!

八幡浜市魚食普及推進協議会では、魚に対する正しい知識などの啓蒙・普及のため、公民館や学校などにおいて開催される料理教室にお魚ママさんを講師として派遣しています。より一層、魚食普及の推進を図るため、平成21年5月から新たに「海の男のお魚さばき方教室」を開講しています。

初回の5月講座には、定員を上回る、多くの申し込みをいただき、ありがとうございました。

さて、当講座では八幡浜市の鮮魚マイスターこと、昭和産産トロール市（市内沖新田）の白石店長を講師に迎え、まったくのお魚初心者から腕に覚えのある方まで、その方のレベルに合った指導を受けることができます。なお、受講料として千円のご負担をお願いしておりますが、同協議会からの補助により、2千円程度のお魚をお持ち帰りいただけるという、おトクな内容となっております。



なお、6月はアジやイサキなどのお魚を予定しています。（諸般の事情により変更となることもありますのであらかじめご了承ください）
皆様、奮ってご応募ください。
※次回は7月19日(日)の開講を予定しており、広報7月号で募集します。

▽申し込み・問い合わせ

市役所水産港湾課水産係

☎ 22-3111

内線 463・464

募集要領

◆対象

どなたでも応募できますが、定員を上回った場合は、まず5月講座落選者、6月講座申込者の順で抽選させていただきます。（定員は12名程度）

◆開催日時

6月21日(日)
午後2時～4時ごろ

◆開催場所

八幡浜市保健センター
2階調理実習室（松柏）

◆受講料

1,000円

◆ご用意いただくもの

エプロン、台拭き、手を拭くタオル、魚を持ち帰るための大きめのタッパーかポウル
※包丁、まな板などの調理機材は会場にて準備します。
(包丁、まな板の持参も可)

◆応募期限

6月10日(日)まで

第22回

てやてや ウエーブ

8月12日(水) 午後6時から
臨港道路元どーや市場前～
北浜グラウンド

どしどし
応募してネ!

ボランティア スタッフ募集

八幡浜の夏を彩る「てやてやウエーブ」を、今年も8月12日(水)に開催します。

毎年出場団体も増え、うれしい限りですがスタッフの数は相変わらず足りません。

例年通りスムーズな運営ができるようにボランティアスタッフを募集します。年齢・性別は問いませんので、どしどしご応募ください。一人でも多くの方のご協力をお願いします。

▽内容/企画・司会進行・交通整理・設営・撤去など

▽締め切り/6月19日(金)

▽申し込み・問い合わせ
八幡浜商工会議所内
みなと祭協議会事務局

☎ 22-3411



今年も熱い夏がやってくる!!



【供用開始年度および地区】

供用開始年度	供用開始地区	
	八幡浜処理区	保内処理区
18	入寺・大平・高城・八代・徳雲坊・大谷口・川舞・五反田・舌間・合田・末広西・郷の一部、元城団地	琴平、本町、楠町、和田町、清水町・駄場・神越の一部
19	末広西・八代野中・舌間・合田の一部	清水町の一部
20	勘定5・合田の一部	琴平・清水町・神越の一部

下水道で衛生的な生活

公共下水道へ接続しましょり

清潔で快適な生活環境をつくるために公共下水道への接続にご協力をお願いします。

◆接続義務

公共下水道が整備された区域の家庭は公共下水道へ接続し、下水を処理しなければならない。(下水道法第10条)

また、汲み取り式トイレが設置されている建物は、処理開始から3年以内に水洗トイレに改

造しなければならぬ。

(下水道法第11条)

以上のこ



とが義務付けられています。

◆公共下水道を利用すると

家庭からの排水は、下水管を

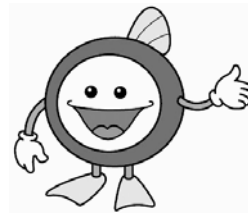

通って浄化センターに集められるため、川や海がきれいになります。また、生活排水を下水管に流すことで、汚れた水が溜まらず、蚊やハエの発生を防ぎ、清潔で住みよいまちになります。

◆下水道事業受益者負担金制度の申告について

平成21年度公共下水道を供用開始した区域の土地の所有者に「下水道事業受益者申告書」を送付します。申告書が届きましたら、内容を確認して6月30日(※)までに下水道課へ申告してください。

▽問い合わせ

市役所下水道課業務係
☎ 22・3111
内線8249

第51回
水道週間

6月1日(月)～7日(日)

「おいしいねこの水未来にいつまでも」

もうすぐ水に親しむ季節がやってきます。いつでもどこでも蛇口を回せばきれいな水道水が出てきますが、今一度、生活を豊かにはぐくむため一日も休むことなく活動を続ける水の大切さについて考えてみませんか。家庭で漏水チェックをしてみましょう。

◎家庭での漏水チェック

最近普段より使用水量が多いと思われるときは、漏水している場合があります。ご家庭で漏水チェックが簡単にできますので、ぜひ漏水チェックをしてください。

- ①家の中(メーターから家側)にあるすべての蛇口を閉めてください。
- ②メーターボックスのふたを開けてメーターのパイロットマーク(こま)が回っているか確認してください。

ここで、パイロットマークが回っていたら宅内で漏水の可能性がありますので、お近くの八幡浜市指定給水工事事業者に連絡して修繕してください。



AEDはどこに設置してあるの？

尊い生命を救うために、誰でも使用できる状態にあるAED（自動体外式除細動器）の設置場所をお知らせします。設置場所の施設利用者以外の事故時においても尊い命を救いたいというAED設置者、管理者の皆様の崇高な精神やご協力により、作成、公開することができました。この場を借りて深くお礼申し上げます。

A E D 設 置 場 所

事業所	小学校	中学校	高等学校
八幡浜市役所（八幡浜庁舎）	松蔭小学校	愛宕中学校	八幡浜高等学校
八幡浜市民スポーツセンター	白浜小学校	八代中学校	八幡浜工業高等学校
八幡浜市民スポーツパーク	江戸岡小学校	松柏中学校	川之石高等学校
八幡浜市総合福祉文化センター	神山小学校	真穴中学校	
八幡浜市保健福祉総合センター	千丈小学校	双岩中学校	
八幡浜児童センター	舌田小学校	青石中学校	
八幡浜市障害者施設いきいきプチファーム	川之内小学校	保内中学校	
八幡浜・大洲地区広域市町村圏組合観光センター	長谷小学校	旧大島中学校	
(株)伊予銀行八幡浜支店	日土小学校		
ハーバープラザホテル	真穴小学校		
(株)谷本蒲鉾店	川上小学校		
ドコモショップ八幡浜店	双岩小学校		
宇和島運輸(株)フェリー あかつき2	日土東小学校		
宇和島運輸(株)フェリー えひめ	喜須来小学校		
宇和島運輸(株)フェリー おおいた	川之石小学校		
宇和島運輸(株)フェリー さくら	宮内小学校		
西宇和農業協同組合 本店			
八幡浜市役所（保内庁舎）			
保内中央体育館			
(株)あわしま堂 第一工場			

※八幡浜地区消防署では応急手当講習会を行っています。ぜひ参加してみてください。

※詳しくは八幡浜消防ホームページをご覧ください。

八幡浜消防ホームページアドレス <http://fd-yawatahama-ehime.jp>

問い合わせ 八幡浜地区施設事務組合消防本部・消防署 ☎ 22-0119 または第二分署 ☎ 36-3119



図書館だより

八幡浜市立市民図書館 ☎22-0917
 八幡浜市立保内図書館 ☎36-3050
 開館時間 10:00~18:00

新刊案内



移動図書館巡回予定

	書名	著者名
市 民 図 書 館	最後の冒険家	石川直樹
	美しい日本のふるさと 中国・四国編	清水安雄 / 撮影郎
	脳を活かす生活術	茂木健一
	生活危機時代のお金と暮らしの総点検ノート	荻原博子
	絵本の中の幸せスープレシピ	東條真千子
	酔いどれ山頭火	植田草介
	プリンセス・トヨトミ	万城目学
	欲情の作法	渡辺淳一
	老いの身辺をさわやかに生きるための言葉	曾野綾子
	ママの声、聞こえるよ	筒井好美
保 内 図 書 館	小林カツ代のお育のえほん いただきますちそうさま	小林カツ代
	かいけつゾロリ イシシ・ノシシ大ピンチ!!	原ゆたか
	はなちゃんのはなまるばたけ	北川チハル/作 西村俊雄/絵
	くだけた牙	戸川幸夫
	キャバたまんてい きえたキャバたまひめのひみつ	三田村信行/作 宮本えつよし/絵
	にんげんになったニクマンジウウ	長新太
	からまっちゃんスバグッティの宙返り	パトリシア・ライリー・ギフ
	やさしさのまほう~たったひとりのお父さん~	いずみ きよたか/ぶん 326/え
	あいしてくれてありがとう	宮西達也
	ティモシーとサラ ありがとうのおくりもの	芭蕉みどり

	書名	著者名
市 民 図 書 館	再生	石田衣良
	魔欲	山田宗樹
	ゼロの王国	鹿島田真希
	マイ・ブルー・ヘブン	小路幸也
	恋細工	西條奈加
	プロメテウスの涙	乾ルカ
	べっぴん	諸田玲子
	カレンダーから世界を見る	中牧弘允
	メモリークエスト	高野秀行
	バター、オイルなしでもこんなにおいしい!とらないパン part 2	茨木くみ子
保 内 図 書 館	時間をまきもどせ!	ナンシー・エチメンディ
	ちょっとまって、きつねさん!	カトリーン・シェラー
	しっばいにかんぱい!	宮川ひろ
	島のゆうびん屋さん	竹内通雅
	いま、なんさい?	ひがしちか
	しでむし	舘野鴻
	かいとうドチドチどろぼうコンテスト	柏葉幸子
	まんがクラスメイトは外国人	「外国につながる子どもたちの物語」編集委員
	くさをはむ	おくはらゆめ
	2140 -ピーター・ベンセントの闘い-	シエマ・マリ

巡回日	場所	時間
6月 6日 (土)	勘定自治公民館前	13:20~13:50
	緑ヶ丘	14:00~14:20
	津羽井自治公民館前	14:40~14:50
	長谷小学校上の消防倉庫前	15:20~15:50
13日 (土)	千丈地区公民館前	16:20~17:00
	川之内消防倉庫前	10:00~10:20
	新開町住宅	10:30~11:00
	木多町住宅	11:10~11:40
20日 (土)	舌間集会所前	13:30~13:50
	川舞バス停前	14:10~14:40
	釜倉集会所前	15:00~15:20
	双岩地区公民館前	15:30~16:10
27日 (土)	中津川自治公民館	16:30~17:00
	磯津公民館	10:30~11:00
	日土小学校	13:20~13:50
	日土東小学校	14:10~14:40
7月 4日 (土)	川辻農協前	15:00~15:30
	日土農協前	15:50~16:20
	出奥多目的集会所前	16:30~17:00
	布喜川集会所前	10:10~10:40
7月 15日 (水)	日の浦団地集会所前	10:50~11:20
	穴井ちびっこ広場遊園地	13:50~14:20
	小網代	14:30~15:00
	川名津消防倉庫前	15:10~15:40
7月 22日 (火)	舌田地区公民館前	15:50~16:20
	勘定自治公民館前	13:20~13:50
	緑ヶ丘	14:00~14:20
	津羽井自治公民館前	14:40~14:50
7月 29日 (火)	長谷小学校上の消防倉庫前	15:20~15:50
	千丈地区公民館前	16:20~17:00

おはなしボランティア養成講座開催!

- ☆日 時 7月9日(木)・15日(水)全2回
13:30~15:00
- ☆場 所 市民図書館2階 視聴覚室
- ☆講 師 藤田直子先生(松山おはなしの会)
- ☆対 象 者 絵本の読み聞かせに興味のある方どなたでも
- ☆内 容 読み聞かせ等に関する指導・実践
- ☆定 員 45名 参加無料!
- ☆締め切り 7月7日(火)
- ☆申し込み・問い合わせ 市民図書館☎22-0917

今月の開館カレンダー

日	月	火	水	木	金	土
	①	2	③	4	5	6
7	⑧	9	10	11	12	13
14	⑮	16	17	18	19	20
21	⑳	23	24	25	26	27
28	㉑	㉒	㉓			

◎-両館休館日 ○-市民図書館休館日 ●-保内図書館休館日

あいうえおはなし会

- ☆日 時 毎週土曜日 11:00~(30分程度)
 - ☆場 所 市民図書館1階幼児ルーム
 - ☆対 象 者 乳幼児親子
 - ☆内 容 絵本の読み聞かせ、紙芝居、手遊び、パネルシアターなど
 - ☆演 じ 者 あいうえおはなし会ボランティアグループ
- ※お気軽においでください。

ゆめいろぼけっとおはなし会

- ☆日 時 6月17日(水)10:30~(30分程度)毎月第3水曜日
 - ☆場 所 保内図書館おはなしコーナー
 - ☆対 象 者 未就園児親子
 - ☆内 容 絵本の読み聞かせ、紙芝居、パネルシアターやペープサート、手遊びなど
- ※事前の申し込みは必要ありません。手作りのおみやげを用意してお待ちしています。



『えほんだいすき』8日・22日
 『おすすめ図書』1日・15日・29日

※放送時間: 18:30・22:00(再)
 ※翌日: 7:00(再)・13:00(再)



GO! 浜っ子 6月号



大きくなったかな

日時：6月12日(金) 9:30~
場所：若草エンゼル広場
内容：市の保健師さんに来ていただき、身体測定・育児相談を実施します。参加してみませんか?かわいい記録票を作ります。
☆申し込みが必要です。なお、育児相談は10名までとなっております。
☆詳しくは若草エンゼル広場と保内図書館に置いてある情報誌をご覧ください。
問い合わせ：若草エンゼル広場 ☎37-3799

お誕生会に参加しませんか

日時：6月25日(木) 10:45~
場所：若草エンゼル広場
内容：6月に生まれたお友達のお祝いをします。一緒に集会に参加して遊びませんか。初めての方も大歓迎です。そしてお母さんの友達の輪が広がればうれしいです。
☆申し込みが必要です。
☆詳しくは若草エンゼル広場と保内図書館に置いてある情報誌をご覧ください。
問い合わせ：若草エンゼル広場 ☎37-3799



小学生クラブ活動

日時：6月7、21、28日(日)午前中
内容：チャレンジ・ザ・スポーツテストを実施します!
☆申し込みはいりませんので、児童センターにきて、スポーツテストにチャレンジしてみてくださいね。
問い合わせ：八幡浜児童センター ☎22-5171

ベビーマッサージ

日時：6月11日(木)10:30~11:30
場所：八幡浜児童センター
内容：インストラクターの指導によるベビーマッサージ
対象者：6カ月までの乳児 親子10組
準備物：バスタオル
申し込み：6月2日(火) 10:00~
問い合わせ：子育て支援センター ☎22-5730

アンコール子ども映画会

日時：6月27日(土) 10:00~
場所：総合福祉文化センター 視聴覚室(2F)
内容：『ノーベル、コッホ』『スプーンおばさんとその仲間たち(4~6)』『なかよしおばけシリーズ② おばけ ネス湖へ行く 他』
対象者：小学生・幼児とその保護者
参加費：無料
問い合わせ：八幡浜市視聴覚ライブラリー ☎24-1822

バルーンコース

日時：6月16日(火)13:30~15:30
場所：八幡浜児童センター
内容：安産のためのエクササイズ
対象者：妊婦
(上の子どもさんの託児あり)
申し込み：6月2日(火) 10:00~
問い合わせ：子育て支援センター ☎22-5730
※参加を希望される方は、1週間前までにご連絡ください。

おはなしパラダイス

日時：6月23日(火)10:30~11:30
場所：八幡浜児童センター
内容：図書館の方やボランティアさんによる絵本や紙芝居の読み聞かせなど
対象者：未就園児親子
申し込み：6月2日(火) 10:00~
問い合わせ：子育て支援センター ☎22-5730

八幡浜市子どもセンター

〒796-0292 八幡浜市保内町宮内1-260
☎0894-22-3111 (内線8359) FAX 0894-36-2922
HP <http://www.city.yawatahama.ehime.jp/kodomo/>



市民スポーツセンターからのお知らせ

夏目前!! スポセンスタッフがサポートします。

スタッフ有資格 健康運動指導士・健康運動実践指導者・水泳教師・アクアフィットネスインストラクター・競泳インストラクター・保育士等

スポセンは0歳児から85歳の方まで幅広い年齢層の方々が、楽しく利用しています。



子ども教室

2歳児から中学生まで 毎日充実したプログラム

マスターズ

「水泳愛好家」の集まりです。皆さん一緒に泳ぎませんか?

おとな教室

水泳はもちろんのこと、肩・腰・膝痛や脳梗塞等のリハビリプログラムも充実

選手コース

約80人の子どもたち(幼・小・中・高)が『未来の北島選手』めざして、日々がんばっています。

一般遊泳

1時間200円(おとな) プール・幼児プール・流水マシン・採暖室(約75度) 利用可能

一度、スポセンプールに来て・見て・入って・歩いて・泳いでみてください。体験会(無料) 随時実施中!!

いいですよ~。

スポセン掲示板

その1)

イベント決定!

6月28日(日)

講師を招いて 話題のコアエクササイズ!!



フラフープ&ステップエアロ

※詳しくはスポセン館内掲示物にて

その2)

【予告】

夏休み短期会員募集!!



※上記の詳しい内容は、7月の広報にてご案内します。

八幡浜市民スポーツセンター ☎22-3110 プール ☎27-0571

ヤング YOUNG EXPRESS エクスプレス vol.47



【今月の若者】
窪田賢
さん(日土町田之窪)

- ☆ 年齢 23歳
- ☆ 性格 明るい、まじめ
- ☆ 趣味・特技 ソフトボール、サッカー
- ☆ 理想のタイプ 一緒にいて和む人
- ☆ 今、夢中になっていること
ソフトボール
- ☆ 将来の夢 幸せな家庭を作る
- ☆ 八幡浜の良いところ
自然が多いところ
- ☆ 八幡浜の良くないところ
地元料理を食べるところが少ない
- ☆ ちょっと一言
日土青年団の団員を募集しています。
楽しいので、いつでも遊びに来てください

おかげさまで10周年 おさかな牧場で楽しむ釣り&海鮮バーベキュー

大物狙いも思いのまま。おさかな牧場で新鮮な海の幸を釣ってみませんか？

釣堀
営業時間 午前9時～午後5時(月曜定休)
入場料 大人500円、子ども200円
(釣具および餌代込。なお釣った魚はお客様の買い取りとなります)

外釣
営業時間 6月から9月までは営業時間拡大の午前7時～午後6時(月曜定休)
入場料 大人1,000円、子ども500円(釣具および餌はご持参ください)

海鮮バーベキューピアガーデン
※6月3日(水)からオープンします。ご利用には2日前までにご予約ください。

問い合わせ おさかな牧場シーロード八幡浜 ☎24-5111

市民文芸

- 【川柳】小袖川柳会 一題・壊す!!
- ◎ シャッター街虫歯抜くよに空地出来 岩崎恒郎
 - ◎ 壊そかな壊すまいかな不用家具 二宮重美
 - ◎ 心配の口出しが子の夢壊す 野井澄
- 【俳句】櫟
- ◎ 姫沙羅の落花しづかに広がりぬ 井上眞由美
 - ◎ 新緑や丸太の椅子のぐらと揺れ 京口ハルミ
 - ◎ 船虫や風の形に波生れ 杉本洋子
 - ◎ 葉桜やバスを待つ間の指運動 西山君子
 - ◎ 竹皮を脱ぎて素肌を見せにけり 松浦由美
- 【短歌】双岩アララギ会
- ◎ おぶんくろさんまた帰るから泣くなよと 井上廣子
 - ◎ 両手にわれを包みてくるる 井上廣子
 - ◎ 嫁ぎ来て鎌の研ぎ方知らぬわれに 井上千代子
 - ◎ やさしく教へし亡き夫思ふ 井上千代子

子育てポポ がんばれ! パパママ苦楽部

大平 〇
重松 ゆかり さんの巻

- 長女 希実ちゃん(五歳)
- 次女 沙希ちゃん(三歳)
- 三女 侑希ちゃん(二歳)

わが家には三姉妹がいます。静かなのは寝ているときだけで、それはもう賑やかな毎日です。それぞれの個性が芽生えて新しい発見があったりてこずったりと子育ての大変さを実感しています。

長女の希実は、しっかり者で食事の支度を手伝ってくれたり、妹たちの面倒を見てくれたりするので助かっています。最近絵を描いたり折り紙を折ったり、縄跳びや一輪車の練習、砂だんごを作ったりして毎日泥まみれになって遊んでいます。

次女の沙希は、優しくて私が「肩が痛い」と言ったら「トントントンしよつか?」「だいいじょいじょい」と気を使ってくれます。保育所で習った歌などを大きな声で歌います。希実お姉ちゃんが大好きで何でもまねをします。でも頑固なところがあり、困ってしまつこともあります。最近はいろんなことに興味を持ち「何で?」「

と聞いてきます。

三女の侑希は、しまじろうとアンパンマンのぬいぐるみが大好きで、ぬいぐるみとタオルを持ってきて「おんぶさせて」と言います。上の二人と「保育所ごっこ」「病院ごっこ」などをして仲良く遊んでいます。

家の中は笑い声とけんかをして泣く声とに包まれています。夫も私も子どもたちの笑顔が大好きです。夫も仕事の合間に子どもたちの面倒をよくみくれるので助かっています。主人の両親にいつも助けてもらって感謝の気持ちでいっぱいです。そして周りの方たちにも助けてもらい感謝しています。これからもし迷惑をかけるかもしれませんが、よろしく願います。



新着情報

お知らせ

無料調停相談会の開催について(お知らせ)

金銭関係、宅地、建物、農地、交通事故、離婚、遺産相続などの悩みごとについて、民事調停委員や家事調停委員が、その解決のための法律手続き等の相談に応じます。

個人の秘密は厳守されますので、お悩みの方はお気軽においでください。

▽日時／6月25日(金)午前10時～午後3時

▽場所／総合福祉文化センター(広瀬)

▽問い合わせ／八幡浜簡易裁判所 ☎22-0176

全国一斉「子ども人権110番」強化週間のお知らせ

いじめ、体罰、児童虐待など、子どもの人権問題に関するあらゆる相談に、人権擁護委員や法務局の職員が無料で相談に応じます。予約不要で秘密は厳守しますので、ぜひご利用ください。

▽日時／6月28日(土)～7月4日(金)月曜日から金曜日は午前8時30分～午後7時、土・日曜日は午前10時～午後5時

▽電話番号／フリーダイヤル 0120-007-110

※携帯電話からの相談も可能、IP電話は不可

▽問い合わせ／松山地方方法務局 ☎089-932-0888

国民健康保険税のお知らせ

平成20年10月から国民健康保

険税の特別徴収(年金からの天引きによる支払い)が開始され、支払方法を特別徴収から口座振替に変更された方で、口座振替において残高不足により滞納が発生した場合、支払方法が金融機関での窓口納付や特別徴収に切り替わる場合がありますのでご注意ください。

また、口座振替から再度特別徴収に戻したい方については、申請が必要になりますので、6月30日(金)までに市役所税務課関係までご連絡ください。

▽問い合わせ／市役所税務課 関係 ☎22-311-内線213・214

障害者福祉給付金の手続きはお済みですか?

八幡浜市では、平成17年度より障害者福祉給付金制度を実施していますが、平成21年度の申請期限は、7月8日(金)までとなっていますので期限内の申請をお願いいたします。

ただし平成20年度中に給付金を受給された方、または申請の手続きをされた方でその後口座番号等の変更がない場合は、再度申請手続きの必要はありません。

▽対象者／平成21年7月1日現在に八幡浜市に居住し、住民基本台帳に登録されている方で、

身体障害者手帳、療育手帳、精神障害者保健福祉手帳のいずれかを所持されている方

▽対象とならない方／施設に入所されている方(障害者施設、養護老人ホーム等)

▽給付金額

①年額6,000円(身体障害者手帳1、2級、療育手帳A、

精神障害者保健福祉手帳1級)

②年額5,000円(身体障害者手帳3、4級、療育手帳B、

精神障害者保健福祉手帳2級)

③年額4,000円(身体障害者手帳5、6級、精神障害者保健福祉手帳3級)

▽申請に必要なもの／障害者手帳、印鑑、振込金融機関名・

口座番号が分かるもの(郵便局を除く)

▽申請期限／7月8日(金)

▽申請・問い合わせ／市役所福祉事務所障害福祉係(八幡浜庁舎1階) ☎22-311-内線172

障害のある方を対象としたNHK放送受信料の免除基準が変わりました

平成20年10月1日から免除基準が次のとおり変わりました。

【全額免除】

・「身体障害者」「知的障害者」「精神障害者」が世帯構成員で

あり、世帯全員が市町村民税(住民税)非課税の場合に、全額免除となります。

※従来の「身体障害者」「重度の知的障害者」から対象を拡大します。

※生活状態の条件を「市町村民税非課税」に統一します。

【半額免除】

・視覚・聴覚障害者が世帯主の場合に、半額免除となります。

※視覚・聴覚障害者の免除基準の変更はありません。

・重度の障害者(身体障害者、知的障害者、精神障害者)が世帯主の場合に、半額免除となります。

※従来の「重度の肢体不自由者」から対象を拡大します。

▽申請方法／市役所福祉事務所(八幡浜庁舎1階)にある申請書に必要事項を記入の上、福祉事務所に提出してください。

※障害者手帳と印鑑をご持参ください。

▽問い合わせ／NHK視聴者サービスセンター(フリーダイヤル) 0120-151515(ナビダイヤル) 0570-077-077、NHK松山放送局視聴者センター ☎089-932-1113 または市役所福祉事務所障害福祉係 ☎22-311-内線171

各種無料相談

日 程 表

相談内容や申し込み方法など、詳しくは各相談所へお問い合わせください。

市 役 所 ☎ 22-3111

■ 行政相談

- ① 6月11日(木)午後1時30分～3時30分
場所：八幡浜庁舎2階202会議室
- ② 6月19日(金)午後1時30分～4時
場所：中央公民館保内別館

■ 人権相談

6月1日(月)午後1時30分～4時
場所：保内庁舎1階住民相談室

■ 家庭教育相談(家庭教育支援チーム)

毎月水曜日(祝日を除く)午後1時～3時
場所：松蔭地区公民館2階図書室または和室

■ 婦人相談・母子相談・家庭児童相談

土・日・祝日を除く毎日午前8時30分～午後5時
場所：福祉事務所(八幡浜庁舎1階)

■ 消費生活相談(直通電話22-5971)

土・日・祝日を除く毎日午前8時30分～午後5時
場所：商工観光課(八幡浜庁舎4階)

商工会議所 ☎ 22-3411

■ 社会(年金)保険相談

6月8日(月)・26日(金)
午前10時～午後3時30分
※正午から午後1時までは昼休み

■ 法律相談

6月12日(金)午後1時30分～4時

■ 金融相談(日本政策金融公庫国民事業部)

6月9日(火)午前10時～午後3時
※正午から午後1時までは昼休み

社会福祉協議会 ☎ 23-2940

■ 心配ごと相談

(八幡浜)
6月11日(木)・25日(木)
午後1時30分～4時
(保内)

6月10日(水)午後1時30分～4時

■ 法律相談

(八幡浜)※要予約
6月4日(木)・7月2日(木)
午後1時30分～4時

■ 税金・登記相談

6月1日(月)午後1時～4時

■ 福祉サービス援助利用相談

(八幡浜)
月曜日～金曜日 午前9時～午後4時

そ の 他

■ 障害者(児)総合相談

6月17日(水)午後1時～2時
相談員/岡光昭・菊池恵美子
場所/八幡浜市保健福祉総合センター

八幡浜市議会議員選挙の日程について

任期満了に伴う八幡浜市議会議員選挙が8月2日告示、8月9日投票と決定しました。未来の八幡浜を担う大切な選挙です。有権者の皆さん、必ず投票に行きましょう。なお詳細は、次号にてお知らせします。

▽問い合わせ/八幡浜市選挙管理委員会 ☎ 22-3111 内線 313

平成21年経済センサス基礎調査

これからの日本を考える基礎になります。7月1日経済センサス基礎調査を実施します。経済センサス基礎調査は商店や工場、営業所、事務所、学

校、旅館、学習塾、病院、寺院など、すべての事業所が対象となる大規模な統計調査です。

この調査のねらいは、事業活動を行う事業所の実態を把握することであり、事業活動の種類に関わらず、従業者規模など、事業所の基本的な属性だけを調査します。

平成18年まで行われていた「事業所・企業統計調査」の役割も引き継ぎ、事業所の基本構造を把握する上で欠かせない役割を果たす調査として、各種行政施策に利用されるだけでなく、企業経営や学術研究の資料としても幅広く利用されることとなります。

調査票が届きましたらご記入をお願いします。

▽問い合わせ/市役所政策推進

農業者年金のご案内

課広報統計係 ☎ 22-3111 内線 346

農業者年金は安全・安心な公的年金です。

農業者年金は、国民年金の第一号被保険者である農業者がより豊かな老後生活を過ごすことができるよう国民年金(基礎年金)に上乗せした公的年金制度です。

▽ 農業者年金の特徴

- ① 積立方式の安定した制度です
- ② 加入者や受給者の数には影響されず、運用利回りの状況などで保険料が引き上げられることはありません。
- ③ 農業従事者なら誰でも加入できます

60歳未満の国民年金の第一号

被保険者であって年間60日以上農業に従事するものであれば誰でも加入できます。積立方式で安心した財政運営です。

- ③ 積立方式の安定した制度です
- ④ 積立方式で年金額は加入者・受給者数に左右されない、少子高齢時代に強い制度です。保険料の手厚い国庫助成があります。
- ⑤ 意欲ある担い手には保険料助成があります

認定農業者等一定の要件を備えた意欲ある担い手に対して、保険料(月額2万円)の2割、3割または、5割の政策支援(保険料の国庫助成)があります。

⑥ 保険料は自由に決められます
月額2万円から6万7千円まで
ご自身のライフプランに合わせて保険料を自由に選択できます。税制面でも大きな優遇があります。

⑦ 公的年金ならではの税制上の優遇措置があります
保険料は最大80万4千円の社会保険控除(納めた保険料の15から30%程度の節税)。支払われる年金にも公的年金控除が適用されます。

⑧ 終身年金で80歳までの保証付きます
年金は終身受給できます。加入者や受給者が80歳になる前に亡くなった場合は、80歳までに受け取ると仮定した金額を死亡一時金として遺族が受け取れます。

▽問い合わせ/農業委員会事務局 ☎ 22-3111 内線 461・462



認知症になっても安心して暮らせる 八幡浜を目指しましょう!

■認知症に関するお問い合わせは・・・ 八幡浜市保健センター ☎24-6626へ

毎月
開催

ドクター森岡の“認知症何でも相談室”

認知症サポート医の森岡明先生(チヨダクリニック院長)等が、認知症の悩みを一緒に考えます。ひとりだけ、家族だけで悩まず、何でもご相談ください。

認知症何でも相談室は、以下のとおり実施します。

- ①相談日時は6月19日(金)午前10時～正午です。場所は、八幡浜市保健センター(市内松柏)です。
- ②相談には、事前に予約をお願いします。申し込み連絡先は、地域包括支援センター(☎24-3918)まで。
- ③相談の方法は、基本的に面談ですが、何らかの理由で面談することが難しい方は、電話にてその旨を申し出てください。
- ④相談のあったお話は、個人情報保護の観点から、適切に管理します。

遠慮せず、何でも
お聞きください。



そうです。わたしが
Dr 森岡です。

高齢者生活支援事業のお知らせ

保健センターでは、65歳以上の独居の方および高齢者だけの世帯で、食事の調理が困難な方へ『食の自立支援事業』を実施しています。

この事業、1日1食のお弁当の配達費用を市が負担しますが、弁当代は自己負担となります。ご負担いただく弁当代は、通常のごはん付き弁当(500円)と、惣菜のみ(400円)です。

○申し込み・問い合わせ 八幡浜市保健センター高齢者相談係 ☎24-6626



講演会にいらっしゃいませんか?

「糖尿病のやさしい話」

～糖尿病にならないために・なってしまったら～

【日時】6月13日(土) 15:00～17:00

※時間が変更になりましたので、ご注意ください。

【場所】八幡浜市保健センター4階多目的ホール
※どなたでも参加できますが、人数確認のため、事前に電話で申し込みください。

【内容】講演会

「知って納得! 糖尿病の話」

演者: 済生会松山病院副院長 宮岡弘明医師

○申し込み・問い合わせ

八幡浜市保健センター成人保健係 ☎24-6626

健康相談・物忘れ相談 ※相談料無料

	健康相談	物忘れ相談(要予約)
月 日	6月1日(月)	
時 間	9:30～11:30	9:00～16:00
場 所	保内保健センター	八幡浜市保健センター または保内保健センター
対象者 内 容	生活習慣病(糖尿病・高血圧・高脂血症等)の方や、医師より食事療法、運動療法を勧められた方へのアドバイス	物忘れができたのでは?と気になる方 認知症を早く見つけ、悪化させない工夫をアドバイス
申し 込 み	ゆっくり相談したい方、初めての方はお電話ください	電話で申し込みください ※7月の相談日は6日(月)です。

○申し込み・問い合わせ

八幡浜市保健センター介護予防係 ☎24-6626

介護予防のための教室のご案内 ※参加費無料

自分自身の体力や気力に不安はありませんか? 少し弱りかけた体に元気を取り戻すために、約3カ月間、運動や口の健康増進に取り組んでみませんか?

【対象者】65歳以上で体力や気力の回復を目指し介護予防が必要な方(事前にアンケート等で状況確認をします)

【会 場】八幡浜市保健センター

【開催時期】年間3コース 1コース15回 毎週水曜午後(5月、8月、12月より開始)

【内 容】体力、気力回復メニュー、身体、口腔体操

○申し込み・問い合わせ

八幡浜市保健センター介護予防係 ☎24-6626

ここに栄養相談 ※相談料無料・要予約

あなたの食事や運動などの生活習慣を見直してみませんか?

【日時】6月1日(月)・15日(月) 9:00～16:00

【場所】八幡浜市保健センター

【内容】栄養士による個別相談・アドバイス(食生活・運動) ※肥満・糖尿病・高脂血症・肝臓病・腎臓病・痛風などの食事療法について

※相談時間は1人1時間程度です。

※必要に応じて、訪問指導も行います。

○申し込み・問い合わせ

八幡浜市保健センター成人保健係 ☎24-6626

新型インフルエンザに備えよう！ ～新型インフルエンザに対する予防は？

- ◎せっけんと流水による手洗い・うがい！ ※通常のインフルエンザの予防と同じです。
- ◎マスクの着用！ ※マスク着用の際は、説明書をよく読んで適切に着用してください。
- ◎人ごみはできるだけ避ける！
- ◎十分な栄養と睡眠で体調を管理！



【保健所での相談窓口】

発熱や咳などインフルエンザのような症状があった場合は、病院を受診する前に、必ず保健所の相談窓口へ連絡をしてください。

八幡浜保健所 発熱相談センター	平日（8：30～21：00） 休日（9：00～21：00）	0894-22-4111
	平日（21：00以降） 休日（21：00以降）	090-9770-8487

マタニティ倶楽部

【対象者】現在妊娠中の方

【場 所】八幡浜児童センター

月 日	時 間	内 容
6月16日(火)	13:30～15:30	安産のためのエクササイズ

すてきなパパとママの教室

【場 所】八幡浜市保健センター

月 日	時 間	内 容
6月26日(金)	19:30～21:00	赤ちゃんのお風呂

※参加を希望される方は、1週間前までに、ご連絡ください。

○申し込み・問い合わせ

八幡浜市保健センター母子保健係 ☎24-6626

市立八幡浜総合病院からのお知らせ

6月1日（月）より、眼科外来診療日が次のとおり変更になります。

なお、担当医は **依光明生** 医師が担当します。



【変更前】水・木・金 ⇒ 【変更後】月・火・水

○問い合わせ 市立八幡浜総合病院 ☎22-3211



休日・夜間急患センター 当番医日程表

（平日の診療時間：午後8時～午後11時）
（日曜・祝日の診療時間：午前9時～午後6時）

日曜祝日当番医		平日夜間当番医	
	内科系 急患センター 24-1199	外科系 急患センター 24-1199	平日は、急患センター(内科系)が当番にあたります。ただし、木曜日は、下記の機関(内科系)が当番にあたります。
6月7日◎	24-1199	24-1199	当 番 医
14日◎	24-1199	24-1199	4日 ⊕ 尾上医院(稲ヶ市) 23-2203
21日◎	24-1199	24-1199	25日 ⊕ 宇都宮病院(白浜通) 22-0163
28日◎	24-1199	24-1199	その他 ⊕ 急患センター 24-1199

＜受診上のお願い＞

- ① 急患センターは、応急的な処置を中心とした一次救急診療所です。
- ② 急患センターおよび在宅当番医の診療時間終了後は、「かかりつけ医」に相談してください。
- ③ 受診の際は、健康保険証をお持ちください。

小児科日曜・祝日 当番医予定表

（診療時間：午前9時～午後6時）
※は午後5時まで

日曜祝日当直医	
	当 番 医
6月7日◎	守口小児科(産業通) 24-7770
14日◎	おおむら小児科(内子)※ 0893-44-7117
21日◎	亀井小児科(大洲)※ 0893-24-3757
28日◎	山下小児科(宇和)※ 0894-62-6801

当番医は変更になる場合があります。なお、まちがい電話は相手の方に大変迷惑をかけます。番号はまちがえないように！！

八幡浜市文化会館

ゆめみかん

〒796-0202 八幡浜市保内町宮内1-118 ☎36-3040 FAX 36-3041

★★★★★★★★ 2009年度ゆめみかん主催（共催）イベント ★★★★★★★★



三井住友海上文化財団派遣コンサート 「真知亜@N響.nakama.」 ～ヴァイオリンの魅力～

クラシックのイメージの強いヴァイオリンで、ジャンルを超えたさまざまな名曲をお楽しみください。（出演楽器：ヴァイオリン、馬頭琴、ピアノ）

- ◆日時 **8月30日**（日）午後2時開演
- ◆場所 文化会館（ゆめみかん）大ホール
- ◆入場料 前売券 一般1,000円 高校生以下500円
当日券 一般1,200円 高校生以下600円
※本コンサートは（財）三井住友海上文化財団の助成により低料金に設定されています。
- ◆チケット発売 6月29日（月）～
- ◆主催 八幡浜市教育委員会、愛媛県教育委員会、（財）三井住友海上文化財団
- ◆問い合わせ 八幡浜市文化会館ゆめみかん

結成50周年記念ベンチャーズ ジャパン・ツアー2009

- ◆日時 **9月21日**（月・祝）
 - ◆場所 文化会館（ゆめみかん）
- 共催事業



稲垣潤一 アコースティックライブ2009

- ◆日時 **11月1日**（日）
 - ◆場所 文化会館（ゆめみかん）
- 主催事業



おかあさんといっしょ宅配便 「ぐーちょコランタン小劇場」

- ◆日時 **12月19日**（土）
 - ◆場所 文化会館（ゆめみかん）
- 主催 NHK松山放送局



高橋竹山 & 和太鼓 ジョイント公演

- ◆日時 **2010年1月17日**（日）
 - ◆場所 文化会館（ゆめみかん）
- 主催事業



※その他、計画中のイベントもあります。
※出演者の都合により予告なく変更になる場合がありますのでご了承ください。

6月のコーナー展

押し花 アトリエ「彩」の会（5月30日～6月14日）

アトリエ「彩」は、庭の草花や野の花、大切な花束などをそのまま残しておいたら・・・という想いからはじまる「押し花の世界」を楽しんでいるグループです。穏やかにゆったりと優しく流れる時間を感じてください。
代表者 道休明美



写団（シャドウ）写真展（6月16日～6月30日）

昨年に続き第5回写団（シャドウ）写真展を行います。風景・ポートレート・スナップなど、皆様を楽しめるよう工夫しています。どうかお気軽に写真展にお越しください。
代表者 田中万三



年金
三二だより

国民年金保険料の納付は 口座振替・クレジットカードがおすすめです！

納め忘れの防止や、金融機関に行く手間と時間が省けて便利な口座振替・クレジットカード納付のご利用をおすすめします。

また、割引のある前納制度とあわせてご利用できます。

○口座振替の申し込み方法

年金手帳または納付書、通帳、金融機関の届出印を持参の上、金融機関または最寄りの社会保険事務所へ申し込みください。

○クレジットカード納付の申し込み方法

年金手帳または納付書、クレジットカードを持参の上、最寄りの社会保険事務所へ申し込みください。申し込みに応じて保険料を定期的にクレジットカード会社が立替払いし、クレジットカード会社からカード会員の方に請求されます。(対象とならないカードもあります。詳しくは、社会保険庁ホームページ、カード発行会社までお問い合わせください)



問い合わせ 宇和島社会保険事務所 ☎ 0895-22-5440 または 市役所市民課年金係 ☎ 22-3111 (内線114~116)

知ってて良かった！税ミナール

Q 私はサラリーマンですが、住民税を年4回で納付しています。しかし知人は、毎月の給与からの天引きということで12回に分けて支払っているため、1回の支払い金額が少ないようです。このような手続きはどのようにすればいいのでしょうか？

A 年4回で納付していただく方法を普通徴収といい、6月から翌年の5月までの毎月の給与から天引きし、会社ごとに納付する方法を特別徴収といいます。特別徴収は年の途中からでも可能ですが、会社から市役所税務課への届け出が必要となりますので、希望される方は勤務先の担当者の方にご相談ください。

問い合わせ 市役所税務課市民税係
☎ 22-3111 (内線211、212)

市県民税1期の 納期限は、 6月30日(火)です。

SEE A BREEZE

3月末から、土日祝日に限りETC搭載車は地方の高速道路が千円で乗り放題になった。休みの日、この制度を利用して「いったいどこに行こうか?」と考える。でもよく考えたら、市外の人もみんな同じことを考えているはず。八幡浜に観光客を呼び込むチャンスである。今月号の広報で市民の方から「今後の八幡浜市に望む」と題してインタビューを行った。その中で「八幡浜にはみかんと魚はもちろん、素晴らしい自然やおいしい食べ物がある」「八幡浜には素晴らしい古いまちなみが残っているなどといった意見を聞いた。」「八幡浜には何も無い」という声をよく耳にするが、八幡浜には素晴らしい観光資源がたくさんある。「病は気から」という言葉があるが、「まじりの活性化も気から」である。

A g

商工会議所 POINT NEWS

地域力連携拠点 八幡浜地域経営支援センター開設！

あなたの経営課題を一緒に解決します！

商工会議所では、2階事務所内に標記支援センターを設けて「応援コーディネーター」2名を配置してさまざまな経営課題の解決や経営力UPのための支援、創業のための相談等に取り組んでいますのでお気軽にご利用ください。

【八幡浜地域経営支援センターの役割は・・・】

ステップ1

まずは相談してください！相談窓口のコーディネーターが応えします。

ステップ2

強みと課題を診断し、解決に向けた道筋をわかりやすくお伝えします。

ステップ3

課題に応じて、コーディネーターが各分野の専門家派遣や支援策につなげていきます。

■相談無料・秘密厳守

○相談場所：八幡浜商工会館 2階事務所内

○相談時間：午前9時30分～午後5時

※コーディネーターが不在の際は、経営指導員が取り次ぎます。



『チームえびす』は「えびめ・ビジネス・サポート・ネットワーク」の通称で、県内の支援機関が中小企業者等への支援のために構成した団体の総称です。

詳しいことは商工会議所・経営指導員までお気軽にご相談ください。

問い合わせ 商工会議所「中小企業相談所」 ☎ 22-3411

善意



「厚志ありがとうございます」

【まじり銀行預託者】(敬称略)

▽小泉祥晃(千代田町)

▽小泉六子(千代田町)

▽鈴木幸之助(清滝)

▽河端マサ子(向灘)

▽川之石婦人会

会長 二宮ミヤ子

▽匿名 1名

受付窓口/社会福祉協議会

(☎ 23-2940)

Calendar 6/1~7/2

健康 定期相談 当番医
P20~21参照 P19参照 P21参照
内科 外科 小児科

▼ ▼ 6月	1 月	八幡浜市職員募集申込受付(~30日)、人権問題に関する12時間電話相談、健康相談・物忘れ相談、にこにこ栄養相談、軽自動車税の納期限、窓口業務延長(保内庁舎) 人権 税金登記	17 水	ゆめいろほけっとおはなし会 1歳6カ月児健診(保内) 家庭 障害
	2 火		18 木	3歳児健診(八幡浜)
	3 水	家庭	19 金	認知症何でも相談室 窓口業務延長(八幡浜庁舎) 行政(保内)
	4 木	浜っ子まんぼうリサイクル衣料品つめ放題セール(☎24-7659) 法律	20 土	
	5 金	窓口業務延長(八幡浜庁舎)	21 日	海の男のお魚さばき方教室 やわたはま旬彩市 急患 急患 亀井
	6 土		22 月	窓口業務延長(保内庁舎)
	7 日	福祉のつどい 保内ふれあい市 急患 急患 守口	23 火	
	8 月	やわたはま八日市 窓口業務延長(保内庁舎) 社保(年金)	24 水	のびのび教室(保内) 家庭
	9 火	金融	25 木	無料調停相談会 よちよち教室(八幡浜) 心配ごと(八幡浜)
	10 水	すくすく教室(保内) 家庭 心配ごと(保内)	26 金	マタニティ倶楽部 70歳ミニ健診 窓口業務延長(八幡浜庁舎) 社保(年金)
	11 木	びよんびよん教室(八幡浜) 行政(八幡浜) 心配ごと(八幡浜)	27 土	アンコール子ども映画会
	12 金	窓口業務延長(八幡浜庁舎) 法律	28 日	旧白石和太郎洋館一般公開 諏訪崎自然観察会(水本☎24-4961)、アカテガニ産卵地浜清掃(松本☎24-7192) 急患 急患 山下
	13 土	「糖尿病のやさしい話」講演会	29 月	窓口業務延長(保内庁舎)
	14 日	梅之堂三尊仏・旧白石和太郎洋館一般公開 急患 急患 おおむら	30 火	市県民税1期の納期限
	15 月	にこにこ栄養相談 窓口業務延長(保内庁舎)	1 水	家庭
	16 火	マタニティ倶楽部	2 木	法律

▼
▼
7月

市民の動き 4月末日現在	人口・40,003人(+82) 男・18,577人(+65) 女・21,426人(+17)	世帯・17,165世帯(+62)	出生・18人(-12) 男・9人(-12) 女・9人(±0)	死亡・34人(-16) 男・17人(-12) 女・17人(-4)	(※前月比)
-----------------	---	------------------	--------------------------------------	--	--------



すくすく育て! わが家のアイドル

大平5の2

きくち ひなの
菊池 陽菜乃 ちゃん(1歳)

父・^{ちとゆき}一幸さん、母・あすかさんからのメッセージ

ひなちゃん的笑容を見ると幸せな気持ちになれるよ。
これからも家族みんなで楽しく過ごそうね。



(市の花/すいせん)

(市の木/みかん)

■発行：八幡浜市役所 ■発行日：毎月1日 ■八幡浜市ホームページ / <http://www.city.yawatahama.ehime.jp>
 ■編集：政策推進課広報統計係 ☎22-3111 内線345 ■Eメール / seisaku@city.yawatahama.ehime.jp

「広報やわたはま」は資源保護のため再生紙と大豆油インキを使用しています。