

KOHO-YAWATAHAMA



広報

やわたはま

～いま 共に育む 進取のまちづくり 風とらえ 風おこす～

11

November 2009



CONTENTS

平成21年11月号

- ② フェリーターミナル関連施設整備事業を答申
- ④ 9月補正予算が決まりました
- ⑧ 新型インフルエンザの予防接種について
市立八幡浜総合病院の『循環器科』に新しい
医師が赴任します

でやてやふんえ〜い♪

(てやてや踊り競演大会)

The Public Relations: Volume.56

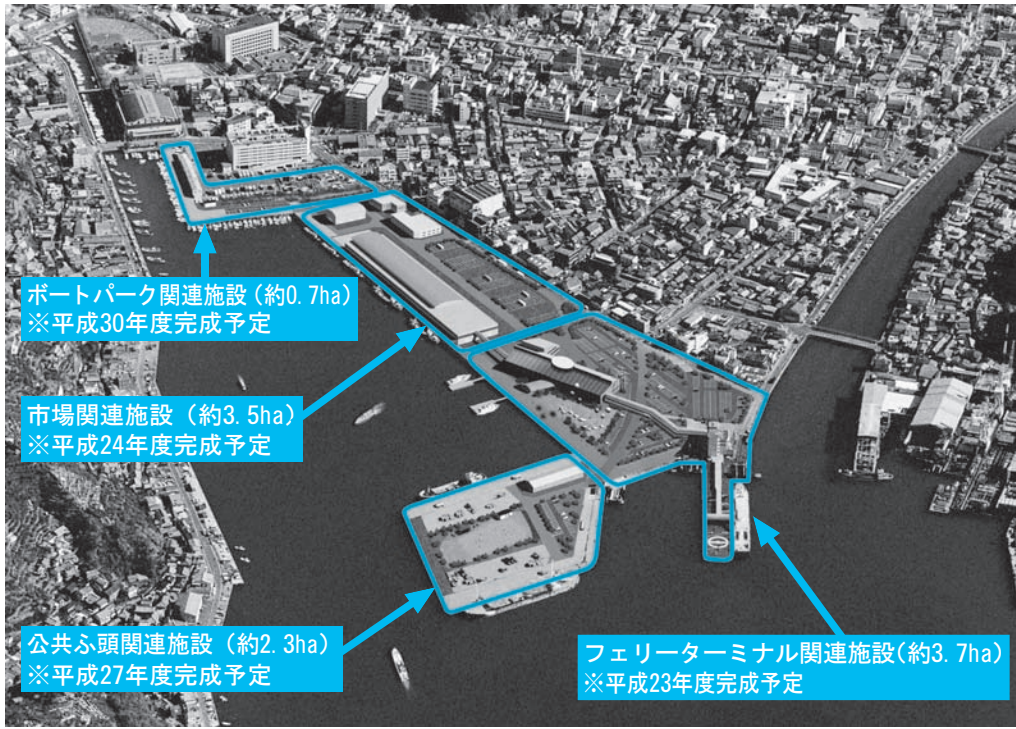

八幡浜港（港湾・漁港）振興ビジョン完成予想図

地域活性化の活動拠点として フェリーターミナル関連施設整備事業を答申

八幡浜港振興ビジョンにおけるフェリーターミナル関連施設の整備の実現に向け、土地利用のあり方、具体的な施設のあり方など整備実行案を市長へ提言することを目的に発足していた八幡浜港振興ビジョン整備実行委員会が9月9日、「八幡浜港振興ビジョンにおけるフェリーターミナル関連施設整備事業」についての答申書を市長に提出しました。

そこで、その答申書の内容について市民の皆様の説明しますので、ご理解とご協力をお願いします。

◆現在実施中の埋立工事について

「みなとまち八幡浜」の再生をめざして策定した八幡浜港（港湾・漁港）振興ビジョンに基づいて、現在旧魚市場前に埋立工事を行っている「みなと」を中心に発展してきた八幡浜市の生い立ちをふまえ、八幡浜の元気はみなとからの思いで、八幡浜のブランド品である「魚」と「み



八幡浜港の現在の様子

かん」を中心とした集客力のあふれる魅力ある施設を建設する予定です。

向灘に向かって左側が、フェリー利用客や市民の皆様が立ち寄れる場、集客力のある賑わい空間を創出する施設を計画しているフェリーターミナル関連施設用地約3万7千㎡（うち埋立2万1千㎡）、右側が八幡浜の顔、地場産業の柱である「魚」を取り扱う魚市場等を計画している市場関連施設用地約3万5千㎡（うち埋立2万5千㎡）です。

◆委員会でもまとめた施設整備の方向性について

委員会では、八幡浜地域の特性の現状（課題）と計画地への地域の人々の思いを基に計画地の開発の方向として4つの空間づくりを柱としました。

一 地場産業を後押しする空間づくり

二 賑わいを生み・持続する空間づくり

三 憩いとおもてなしの空間づくり

四 八幡浜色にあふれる空間づくり

4つの空間づくりに必要な計画地への導入機能をまとめ、計画地の中心を担うと考えられる4つの施設整備の方向をまとめています。

① リニューアルされたフェリーターミナル（利便性向上と機能充実）

② 地元農水産品を販売する直売所（既設魚直売所の機能拡大）

③ 八幡浜ならではの飲食・物販店（有志たちによるチャレンジショップ）

④ 来訪者と地域住民が利用できる施設（人々の憩いの場の創出）

◆土地利用計画および施設配置計画における施設内容について

施設① フェリーターミナル
既存の観光センターが老朽化

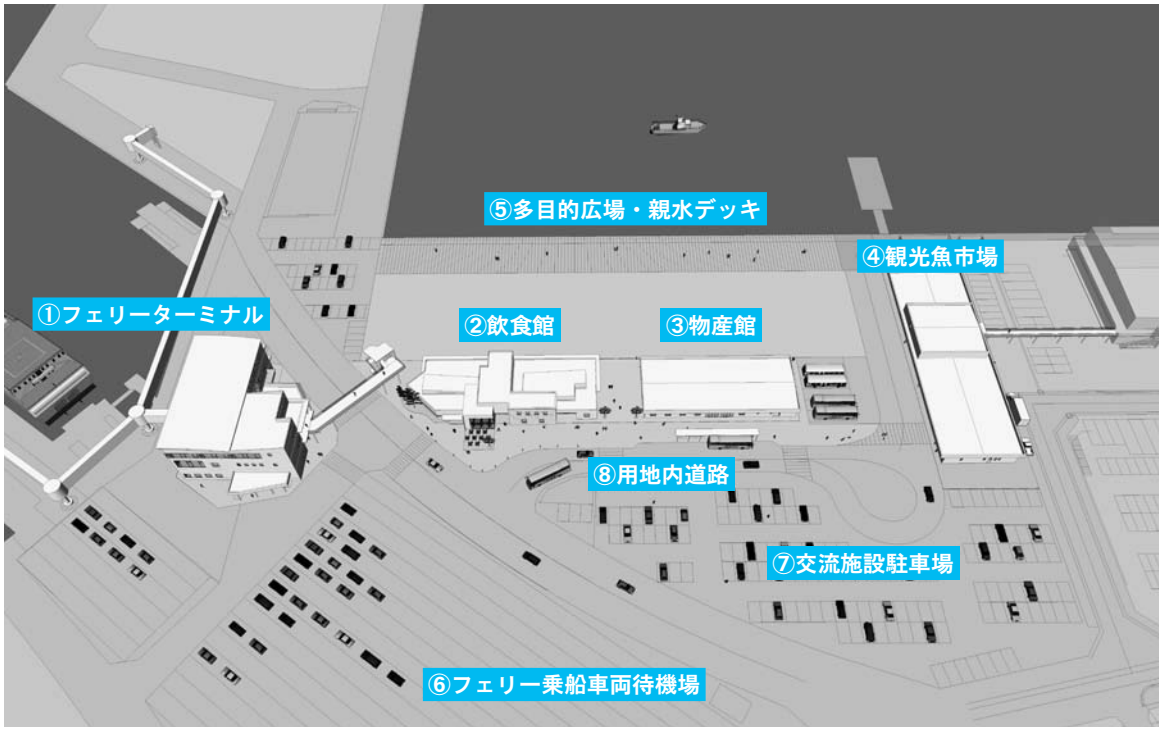

フェリーターミナル関連施設の配置計画

しているため、旧港湾ビル跡地に新築します。3階建て、1階は切符売り場、売店、2階は待合所、3階にフェリー関係事務所を確保し、旅客のバリアフリー

への対応としてエスカレーターとエレベーターを設置します。
施設② 飲食館
フェリー利用者や観光客だけでなく、八幡浜市民や周辺住民

も集まる、八幡浜ならではの食事を提供します。郷土料理のお店や地元食材を使った創作料理店、地元野菜を使ったヘルシー料理店を予定しています。他に50席程度のレストランと喫茶等を確保しています。

施設③ 物産館およびトイレ
八幡浜の特産品（農産物、酒、加工品など）を販売する建物であり、小グループの需要に対応できるように、生産者が共同で生鮮野菜などを販売するスペースも確保します。また、観光案内所を設け、八幡浜市の観光情報に関するインフォメーション機能を配置します。

施設④ 観光魚市場
活魚・鮮魚の直売所です。2階の連絡通路を利用し、新魚市場の2階へ出入りできるようにしました。

施設⑤ 多目的広場・親水デッキ
海側に、来訪者が水際線を散策し、海に親しむことができる親水デッキを設けます。あわせて、デッキと一体的に利用可能な多目的広場を配置します。各種イベントを行う場として、また駐車場が不足する場合は臨時駐車場としても利用する予定です。

施設⑥ フェリー乗船車両待機場
現況2400㎡ですが、盆や正月の繁忙期に不足するため、

施設⑦ 交流施設駐車場
現況の約2倍の約5000㎡を確保します。

施設⑧ 用地内道路
大島行旅客船乗り場へのアクセス用道路を設けます。また、市内循環バスや京阪神等に向かう高速バスのバス停留所を確保します。

◆**答申のまとめ**
その1 施設のあり方について
本施設は地域活性化の活動拠点として、また、本市のシンボル施設として注目されており、地域活性化のための起爆剤としての期待が高まっています。そこで、本施設では、継続的な運

営が実施できるように管理・運営もにらみ、過度の整備とならないような身の丈に合った施設整備を望みます。
具体的には、フェリー利用者を意識し、フェリーターミナルから魚市場までの歩行者動線に配慮した施設とし、また、市民等が気軽に立ち寄れるように十分な駐車スペースを配置し、市民等へのニーズに応える施設となるような整備を望みます。
その2 管理・運営・経営のあり方について
地域の活性化は、行政のみ、また地域住民等のみの活動では実現できません。それぞれの立場で、それぞれができることを分担しながら活動していくことではじめて地域活性化が実現できるものと考えます。本施設整備の意義は、施設を管理・運営することが最も重要な使命ではなく、地域を活性化していくための地域経営にあると考えています。そこで、本施設は地域の特性や地域の思いを反映した地域経営が展開できる「公設民営」方式を取り入れた整備を望みます。
以上が、答申書の内容です。
今後、答申内容について、市内部で十分検討して、市民も外来者も共に楽しめ、賑わいを創出し、市に活力を与える施設にしたいと考えています。



フェリーターミナル関連施設の整備イメージ

現況の約2倍の約5000㎡を確保します。

施設⑦ 交流施設駐車場
交流施設駐車場として交流施設を利用する人々のために、駐車場約5500㎡、駐車台数約200台を確保しています。

施設⑧ 用地内道路
大島行旅客船乗り場へのアクセス用道路を設けます。また、市内循環バスや京阪神等に向かう高速バスのバス停留所を確保します。

◆**答申のまとめ**
その1 施設のあり方について
本施設は地域活性化の活動拠点として、また、本市のシンボル施設として注目されており、地域活性化のための起爆剤としての期待が高まっています。そこで、本施設では、継続的な運

営が実施できるように管理・運営もにらみ、過度の整備とならないような身の丈に合った施設整備を望みます。
具体的には、フェリー利用者を意識し、フェリーターミナルから魚市場までの歩行者動線に配慮した施設とし、また、市民等が気軽に立ち寄れるように十分な駐車スペースを配置し、市民等へのニーズに応える施設となるような整備を望みます。
その2 管理・運営・経営のあり方について
地域の活性化は、行政のみ、また地域住民等のみの活動では実現できません。それぞれの立場で、それぞれができることを分担しながら活動していくことではじめて地域活性化が実現できるものと考えます。本施設整備の意義は、施設を管理・運営することが最も重要な使命ではなく、地域を活性化していくための地域経営にあると考えています。そこで、本施設は地域の特性や地域の思いを反映した地域経営が展開できる「公設民営」方式を取り入れた整備を望みます。
以上が、答申書の内容です。
今後、答申内容について、市内部で十分検討して、市民も外来者も共に楽しめ、賑わいを創出し、市に活力を与える施設にしたいと考えています。

営が実施できるように管理・運営もにらみ、過度の整備とならないような身の丈に合った施設整備を望みます。
具体的には、フェリー利用者を意識し、フェリーターミナルから魚市場までの歩行者動線に配慮した施設とし、また、市民等が気軽に立ち寄れるように十分な駐車スペースを配置し、市民等へのニーズに応える施設となるような整備を望みます。
その2 管理・運営・経営のあり方について
地域の活性化は、行政のみ、また地域住民等のみの活動では実現できません。それぞれの立場で、それぞれができることを分担しながら活動していくことではじめて地域活性化が実現できるものと考えます。本施設整備の意義は、施設を管理・運営することが最も重要な使命ではなく、地域を活性化していくための地域経営にあると考えています。そこで、本施設は地域の特性や地域の思いを反映した地域経営が展開できる「公設民営」方式を取り入れた整備を望みます。
以上が、答申書の内容です。
今後、答申内容について、市内部で十分検討して、市民も外来者も共に楽しめ、賑わいを創出し、市に活力を与える施設にしたいと考えています。

営が実施できるように管理・運営もにらみ、過度の整備とならないような身の丈に合った施設整備を望みます。
具体的には、フェリー利用者を意識し、フェリーターミナルから魚市場までの歩行者動線に配慮した施設とし、また、市民等が気軽に立ち寄れるように十分な駐車スペースを配置し、市民等へのニーズに応える施設となるような整備を望みます。
その2 管理・運営・経営のあり方について
地域の活性化は、行政のみ、また地域住民等のみの活動では実現できません。それぞれの立場で、それぞれができることを分担しながら活動していくことではじめて地域活性化が実現できるものと考えます。本施設整備の意義は、施設を管理・運営することが最も重要な使命ではなく、地域を活性化していくための地域経営にあると考えています。そこで、本施設は地域の特性や地域の思いを反映した地域経営が展開できる「公設民営」方式を取り入れた整備を望みます。
以上が、答申書の内容です。
今後、答申内容について、市内部で十分検討して、市民も外来者も共に楽しめ、賑わいを創出し、市に活力を与える施設にしたいと考えています。

営が実施できるように管理・運営もにらみ、過度の整備とならないような身の丈に合った施設整備を望みます。
具体的には、フェリー利用者を意識し、フェリーターミナルから魚市場までの歩行者動線に配慮した施設とし、また、市民等が気軽に立ち寄れるように十分な駐車スペースを配置し、市民等へのニーズに応える施設となるような整備を望みます。
その2 管理・運営・経営のあり方について
地域の活性化は、行政のみ、また地域住民等のみの活動では実現できません。それぞれの立場で、それぞれができることを分担しながら活動していくことではじめて地域活性化が実現できるものと考えます。本施設整備の意義は、施設を管理・運営することが最も重要な使命ではなく、地域を活性化していくための地域経営にあると考えています。そこで、本施設は地域の特性や地域の思いを反映した地域経営が展開できる「公設民営」方式を取り入れた整備を望みます。
以上が、答申書の内容です。
今後、答申内容について、市内部で十分検討して、市民も外来者も共に楽しめ、賑わいを創出し、市に活力を与える施設にしたいと考えています。

営が実施できるように管理・運営もにらみ、過度の整備とならないような身の丈に合った施設整備を望みます。
具体的には、フェリー利用者を意識し、フェリーターミナルから魚市場までの歩行者動線に配慮した施設とし、また、市民等が気軽に立ち寄れるように十分な駐車スペースを配置し、市民等へのニーズに応える施設となるような整備を望みます。
その2 管理・運営・経営のあり方について
地域の活性化は、行政のみ、また地域住民等のみの活動では実現できません。それぞれの立場で、それぞれができることを分担しながら活動していくことではじめて地域活性化が実現できるものと考えます。本施設整備の意義は、施設を管理・運営することが最も重要な使命ではなく、地域を活性化していくための地域経営にあると考えています。そこで、本施設は地域の特性や地域の思いを反映した地域経営が展開できる「公設民営」方式を取り入れた整備を望みます。
以上が、答申書の内容です。
今後、答申内容について、市内部で十分検討して、市民も外来者も共に楽しめ、賑わいを創出し、市に活力を与える施設にしたいと考えています。

9月補正予算が決まりました

自然環境にやさしい施設へ

小中学校7校に太陽光発電設備を設置

平成21年度八幡浜市9月補正予算が、9月14日から10月1日までの会期で行われた9月定例市議会会で決まり、補正額は各会計合わせて、9億4,973万1千円となりました。

9月補正予算の主なものは、経済危機対策としてフェリー関係港湾施設使用料の減免、小中学校太陽光発電設備設置事業、八西地域情報基盤整備事業のほか、八幡浜漁港広域漁港整備事業や農免農道整備事業などの県営事業負担金、地域振興事業への補助金などの予算措置を講じた結果、累計額は382億7,713万8千円となり、対前年度同期比4・7%の減となりました。

◆9月補正予算の主な内容

- ▽県営八幡浜漁港広域漁港整備事業負担金 2,750万円
- ▽県営農免農道整備事業負担金 3,225万1千円
- ▽小中学校太陽光発電設備設置事業 1億7,233万3千円



発電設備が設置される保内中学校

小中学校太陽光発電設備設置事業・・・昭和56年以降の新耐震基準および耐震補強の完了している小学校6校（江戸岡、神山、松蔭、千文、宮内、川之石）と中学校1校（保内）の校舎に太陽光発電設備が設置されます。学校の太陽光発電により生み出される再生可能エネルギーは、消費電力に活用され、各学校の二酸化炭素削減に大きく寄与します。

- ▽八西地域情報基盤整備事業 6,000万円
- ▽フェリー関係港湾施設使用料の減免 3,320万円
- ▽住宅手当緊急特別措置事業 344万円
- ▽地域介護・福祉空間整備等施設整備補助事業 1,722万6千円
- ▽女性特有のがん検診推進事業 400万6千円
- ▽産科医等確保支援事業 100万円
- ▽八幡浜元気プロジェクト活動支援事業補助金 123万2千円
- ▽八日市300回記念イベント支援事業費補助金 150万円
- ※11月8日㊤、12月8日㊤に八日市300回記念イベントを開催
- ▽旬彩市3周年記念イベント支援事業補助金 46万5千円
- ※11月15日㊤、12月20日㊤に旬彩市3周年記念イベントを開催
- ▽やんちゃ祭り補助金 270万円
- ▽南予水道企業団水源開発及び広域化施設整備事業負担金 7,297万6千円
- ▽財政調整基金積立金 8,600万円

副市長に橋本顕治氏

はしもとけんじ

八幡浜市9月定例市議会において、副市長と固定資産評価員に前県南予地方局八幡浜支局長の橋本顕治氏、監査委員に前市税務課長の市川芳和氏、議会選出監査委員に住和信氏がそれぞれ議会の同意を得て就任しました。



副市長 橋本 顕治 氏 (59歳)

【略歴】

愛媛県教育委員会生涯学習課課長補佐
八幡浜地方局建設部管理課長
同局総務県民部総務調整課長
八幡浜支局長
など歴任

「八幡浜市市長の退職手当の特例に関する条例」が可決

市長の退職手当ゼロ

八幡浜市9月定例市議会において、「八幡浜市市長の退職手当の特例に関する条例の制定について」の条例議案が提出され、原案どおり可決されました。

この結果、大城市長の今期在職中に限り、市長の退職手当が支給されないことになりました。市長の退職手当は、1期で1,947万円となっていました。

※退職手当額は、4月1日現在の給料月額および支給率に基づき、1期（4年11月48月）勤めた場合における見込額。

10/18~19「てやてやふんえー」の掛け声響く

今年で61回目となる秋の恒例行事「八幡浜みなと祭」の各種催しが10月18、19日の両日、市中心部などで開催されました。

18日に行われた「こども踊り競演大会」には19団体611人、「てやてや踊り競演大会」には22団体1,072人がそれぞれ参加しました。踊りの参加者は、掛け声を元気いっぱい出しながらかみかけの中心商店街などを練り歩き、祭りを大いに盛り上げていました。



八幡浜 フォト・ スケッチ

9/26

厚生労働大臣表彰



手話サークルあゆみの会が9月26日、ひめぎんホールで開催された全国ボランティアフェスティバルにおいて厚生労働大臣表彰を受けました。昭和53年の設立から聴覚障害者との交流ならびに情報提供、手話の普及に努め手話通訳者の養成等、聴覚障害者の社会参加促進に貢献したことが評価されました。

10/4

ごみに
新たな命を



ごみとして出されたもののまだ使えるものを欲しい人に無料で譲る「リサイクルフェア」が10月4日、南環境センターで開催されました。訪れた人は、数ある品物の中から目当てのものを必死に探しながら、物の大切さやリサイクルに対する理解を深めていました。

10/5

て
特殊災害に備え



特殊災害対応能力の向上を図ることを目的とした「NBC災害対応訓練」が10月5日、ハーバープラザホテルで行われ、ホテル従業員や消防署員ら約100人が参加しました。参加者はホテル内で異臭が発生したとの想定により、ホテルの対応や消防の救助活動などの訓練に真剣に取り組んでいました。

10/9

スポーツの
秋を堪能



「八幡浜市老人クラブ連合会八幡浜支部スポーツ大会」が10月9日、王子の森公園グラウンドで開催され、市内各地区から約500人が参加しました。参加者は玉入れ、仮装競技や地区対抗クローカーなどの競技に汗を流すとともに、参加者間の交流を深めていました。

10/11

平成29年
愛媛国体に向けて



愛媛国体に向けて、五輪出場経験のある佐伯美香さんを講師に迎えた「ふれあいスポーツ教室」が10月11日、市民スポーツセンターで開催されました。午前の講演会に続き午後のジュニアバレーボール教室に参加した小学生は、佐伯さんから直接指導を受け、貴重な時間を過ごしていました。

高額医療・高額介護合算療養費制度

医療と介護の両方のサービスを利用している世帯の負担を軽減する制度が始まりました

「高額医療・高額介護合算療養費制度」は、医療と介護、両方のサービスを利用されている世帯の負担を軽減するものです。医療保険と介護保険の自己負担額を世帯ごとに一定期間合計し、算定基準額を超えた場合、その額を高額医療・高額介護合算療養費として支給します。

※医療保険・介護保険いずれかの自己負担額が0円の場合は該当しません。

※ここでいう「世帯」とは、住民票でいう世帯ではなく、同じ健康保険に加入しているという世帯のことです。

●算定基準額

所得区分	後期高齢者医療制度＋介護保険	国民健康保険または健康保険等 ＋介護保険 (70歳未満の者がいる世帯)
	国民健康保険または健康保険等 ＋介護保険 (70～74歳の者がいる世帯)	
・現役並み所得者（70歳以上）※1 ・上位所得者（70歳未満）※2	67万円（89万円）	126万円（168万円）
一般（市民税課税世帯の方）	56万円（75万円）	67万円（89万円）
低所得者Ⅱ（市民税非課税世帯の方）	31万円（41万円）	34万円（45万円）
低所得者Ⅰ※3	19万円（25万円）	34万円（45万円）

※1 課税所得145万円以上（一部負担割合が「3割」となっている方）

※2 世帯全員の基礎控除後の所得の合計額が600万円以上の方

※3 世帯全員が、市民税の課税対象となる各種所得の金額がない方（年金のみの場合は年金収入80万円以下）

- ・計算期間は、毎年8月1日から翌年7月31日までの12カ月です。
- ・今年度は、平成20年4月からこの制度が適用されることから、今回に限り計算期間は平成20年4月から平成21年7月の16カ月となります。算定基準額の表はカッコ内の額を用います。
- ・16カ月で計算した支給額より、12カ月（平成20年8月から平成21年7月）で計算した支給額が多い場合は、12カ月で計算した支給額となります。
- ・計算の結果、基準額を超えた額が500円未満の場合は支給されません。
- ・計算期間中に高額療養費や高額介護サービス費などで支給された金額は、合計額から差し引きます。

●申請に必要なもの

- ①介護保険被保険者証
- ②健康保険証
- ③振込先通帳（ゆうちょ銀行を除く）
- ④印鑑（朱肉を使うもの）
- ⑤八幡浜市介護保険自己負担額証明書（後期高齢者医療と国民健康保険以外の医療保険の方のみ）



● **申請場所**

支給基準日（毎年7月31日）時点に加入している医療保険者へ申請してください。

加入している医療保険	申請場所	電話番号
①後期高齢者医療	市民課後期高齢者医療係（八幡浜庁舎1階）	22-3111（内線141）
②国民健康保険	市民課国保係（八幡浜庁舎1階）	22-3111（内線113）
③その他の健康保険	八幡浜市保健センター介護サービス係	24-6628
	各保険者の窓口（全国健康保険協会、健康保険組合など）	

- ・①と②の方は、介護保険の窓口（八幡浜市保健センター介護サービス係）でも申請ができます。
- ・③の方は、八幡浜市保健センター介護サービス係にて、申請により「自己負担額証明書」を発行しますので、その証明書を添えて加入する健康保険の窓口で申請をしてください。
- ・計算期間中の途中でお住まいの市町村が変わった場合や、社会保険など八幡浜市国民健康保険以外の健康保険に加入していた期間がある場合は、以前の医療保険や介護保険での「自己負担額証明書」が必要になりますので、事前に以前お住まいの市町村や、以前の健康保険から交付を受けてください。

● **該当者への申請通知について**

国民健康保険、後期高齢者医療制度の加入者で、この制度に該当する場合は、12月以降に申請の通知を送付する予定です。通知が届いたら各窓口で申請を行ってください。

ただし、対象期間内（平成20年4月～平成21年7月）に保険や住所の異動があった方には、送付されない場合があります。

● **支給時期について**

平成22年2月開始予定

- ・医療保険と介護保険からそれぞれ支給されますので、支給日は異なります。
- ・国民健康保険は世帯主、後期高齢者医療は個人ごとに支給されます。

※国民健康保険、後期高齢者医療以外（社会保険等）の方の申請通知、支給時期については、各保険者にお問い合わせください。

● **問い合わせ**

- ・市役所市民課国保係 ☎ 22-3111（内線113）
- ・市役所市民課後期高齢者医療係 ☎ 22-3111（内線141）
- ・八幡浜市保健センター介護サービス係 ☎ 24-6628

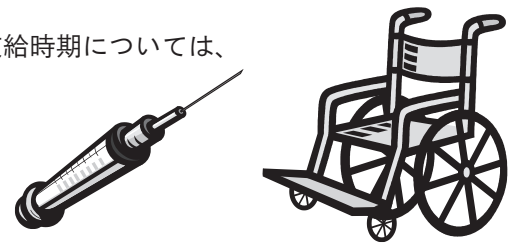

住宅手当緊急特別 措置事業の創設

離職によって住宅を喪失またはそのおそれのある方へ

離職者であって就労能力および就労意欲のある方のうち、住宅を喪失している方または喪失するおそれのある方を対象として、6月間を限度として住宅手当を支給するとともに、住宅および就業機会の確保に向けた支援が平成21年10月から始まりました。

◆ **支給対象者**

左記の要件のすべてに該当する方。

- ① 2年以内に離職した方
- ② 離職前に、自らの労働により賃金を得て主として世帯の生計を維持していた方
- ③ 就労能力および常用就職の意欲があり、公共職業安定所へ求職申し込みを行う方
- ④ 住宅を喪失している方または喪失するおそれのある方
- ⑤ 原則として収入のない方
- ⑥ 生計を一同とする同居の親族の預貯金の合計が単身世帯50万円以下、複数世帯100万円以下であること
- ⑦ 国の住宅喪失離職者等に対する雇用施策による貸付または給付（就職安定資金融資、訓練・生活支援給付、就職活動困難者支援事業等）、自治体の実施する類似の貸付または給付を受けていない方

◆ **支給額**

- ・単身世帯・・・2・7万円
- ・複数世帯・・・3・5万円

◆ **支給方法**

住宅の貸主または貸主から委託を受けた事業者の口座へ振り込むものとします。

◆ **支給期間**

6月間を限度とします。

◆ **支給の中止**

支給決定後、常用就職などにより一定基準以上の収入が見込まれる場合は支給を中止します。また、就職相談や面接等の支援を怠る場合も支給を中止することがあります。

※なお、申請に際しては本人確認書類やその他の書類が必要になりますので、電話での申請は受け付けできません。

◆ **問い合わせ**

市役所福祉事務所
☎ 22-3111
内線152

新型インフルエンザの予防接種について

◆優先的に接種できる方

新型インフルエンザワクチンは、当面、提供できる量に限りがあります。そのため、インフルエンザ治療等に従事する方や感染すると重症化する危険の高い方たちの優先接種順位を全国一律に決めて、順番に予防接種を行う予定です。

今回の新型インフルエンザ予防接種の目的は「重症化の予防」です。予防接種によって100%新型インフルエンザにかからないということはありません。次の方が希望する場合、予防接種を受けることができます。

▽優先接種対象者

- ① 妊婦、基礎疾患（※1）を有する方
- ② 1歳～小学校3年生に相当する年齢の方
- ③ 1歳未満の小児の保護者、優先接種対象者のうち身体上の理由により予防接種が受けられない方の保護者

※1 「基礎疾患」とは、慢性呼吸器疾患・慢性心疾患・慢性腎疾患・慢性肝疾患・神経疾患・血液疾患・糖尿病・小児科領域の慢性疾患などです。

右記以外に、小学校4年生から6年生、中学生、高校生に相

当する年齢の方および65歳以上の高齢者についても、優先接種対象者への接種が終了次第、接種が始まる予定です。

◆予防接種の受け方

今回の予防接種は国が実施主体で、11月中旬以降から接種できる予定です。今回の予防接種は義務ではなく希望した方が受けるものですので、個別通知はしませんが、決まり次第、順次、保育所、幼稚園、小学校、医療機関などを通じて、お知らせしていく予定です。

◆接種費用

1回または2回のワクチン接種が必要で、全国一律の料金です。
・ 1回目/3,600円
・ 2回目/2,550円

※1回目と異なる医療機関で接種する場合は3,600円

※接種回数は、変更する可能性ががあります。12月号の広報でご確認ください。

◆予防接種の副反応

ワクチン接種は多くの方々に重症化予防というメリットをもたらしますが、接種後、はれたり、熱が出るなどの症状が見られたりするほか、まれに重篤な症状を引き起こす可能性もあります。危険を100%は排除で

きません。この点をご理解いただいたうえで、個人の選択により接種を受けていただくようお願いいたします。

◆新型インフルエンザにかかったかな?と思ったら(急な発熱、咳またはのどの痛みがある時は・・・)

医療機関を受診する時は、まず電話連絡を!!(必ずインフルエンザの症状があることを伝えましょう)

◎どの医療機関に行っていくか分からない場合は、八幡浜保健所(22・4111)の新型インフルエンザ相談窓口へ電話。

◎医療機関が分かっている場合は、その医療機関に電話して受診時間などを聞きましょう。

◎慢性疾患などがあり、かかりつけ医がいる場合は、かかりつけ医に電話し、受診時間を聞きましょう。

◎妊娠している方は、かかりつけの産科医に電話して相談しましょう。

◎症状が重い方は、早めに医療機関に相談を。

◆問い合わせ

八幡浜市保健センター
☎ 24・6626

市立八幡浜総合病院『循環器科』外来診療について 当院の『循環器科』に新しい医師が赴任します

これに伴い、循環器科外来(心臓疾患や血管、血圧の病気)については、紹介状をお持ちでない新規患者様の診療を再開します。

これまで医師不足により市民の皆様にはご不便をおかけしましたが、下記のとおり新規患者様を受け付けますのでご受診ください。

なお、その他の内科外来の新規受診については、これまでどおり、紹介患者様のみです。ご了承ください。

◎開 始 日 11月2日(月)から

◎「循環器科」新患外来受付日

曜 日	月 曜 日	火 曜 日	水 曜 日	木 曜 日	金 曜 日
新患受付	○	—	○	○	—

◎診療受付時間 午前8時30分～11時

◎問い合わせ 市立八幡浜総合病院 ☎ 22-3211

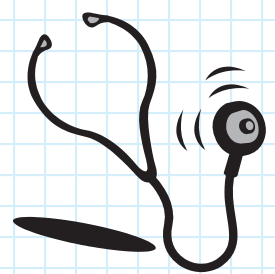

角笛シルエット劇場



◆日時

11月21日(土)

①午前の部

午前9時30分～11時45分
(団体のみ)

②午後の部

午後2時～3時45分

◆場所

八幡浜市民会館大ホール

◆観劇料

①保育所・幼稚園児(3歳以上)

900円

②小学生・中学生

1,000円

③一般

1,100円

◆問い合わせ

八幡浜市社会福祉協議会

☎23-2940

第17回メセナ八幡浜美術展

魯山人の宇宙展

北大路魯山人は、陶芸や書、絵画、漆芸などの幅広い分野において、伝統に深く学びつつも、斬新で個性的な作品を生み出した芸術家です。

彼の約80点の陶芸作品が11月15日から八幡浜市民ギャラリーで公開されます。

◆会期 11月15日(日)～12月23日(水・祝)

午前10時～午後6時 ※会期中無休

◆会場 八幡浜市民ギャラリー(市民図書館3階)

◆入館料 大人1,000円(当日1,200円)、身障者500円(当日600円)、高校生500円(学校引率300円)、小中学生300円(学校引率100円)、シニア(70歳以上)800円、団体(10人以上)1,000円(前売・当日とも)

◆関連事業

①作品解説(ギャラリートーク) 期間中:毎土曜日午後2時～

②協賛メニュー

展示会場で配布するクーポンを持参すれば、市内の飲食店等で特別メニューの提供や割引サービスなどを受けられます。

③港町八幡浜町並みウォッチング

会期中:毎土・日曜日午前10時～午後3時

担当:八幡濱みてみん會

ただし、11月15日(日)は除く

④ミュージアムグッズの会員割引

◆問い合わせ メセナ八幡浜事務局 ☎22-0917



九谷風鉢

2009「青少年のための科学の祭典」八幡浜大会

八幡浜市内の小・中・高等学校、松山工業高等学校、三瓶高等学校の先生方、一般の方々による、不思議で楽しい科学ショーです。



◆日時 11月14日(土)

①第1部 午前9時30分～正午

②中学生理科研究発表 正午～午後1時

③第2部 午後1時～4時

◆場所 市民スポーツセンターメインアリーナ

◆無料駐車場 白浜小学校グラウンド

◆問い合わせ 大会事務局(江戸岡小学校)

☎22-1046

2009やんちゃ祭り・冬

今年で8回目となる「冬のやんちゃ祭り」を次のとおり開催しますので、皆さんお越しください。

◆日時 12月6日(日)午後3時～6時30分

◆場所 市役所保内庁舎前

◆内容 大道芸人LOTO(ロト)のステージ、ちゃんぽん早食い競争、みかん数量当てクイズ、バザー等

◆イルミネーション点灯期間

12月6日(日)～1月10日(日)(予定)

午後5時30分～9時30分

◆問い合わせ やんちゃ祭り実行委員会事務局(市役所商工観光課) ☎22-3111(内線441、442)



木造住宅耐震診断の費用を補助します！

八幡浜市では、耐震診断料の3分の2（限度額2万円）を補助しますので、ぜひご利用ください。

- ◆対象となる木造住宅
- ①昭和56年5月31日以前に着工された1戸建ての木造住宅(伝統工法、枠組み壁工法、丸太組工法、特別な大臣認定を得た工法等のものは、対象外)
 - ②階数が2階以下で、延べ床面積が500㎡以下のもの
 - ③次の用途の住宅が該当します。
 - ・専用住宅（共同住宅および長屋住宅は対象外）
 - ・併用住宅（延べ床面積の半分

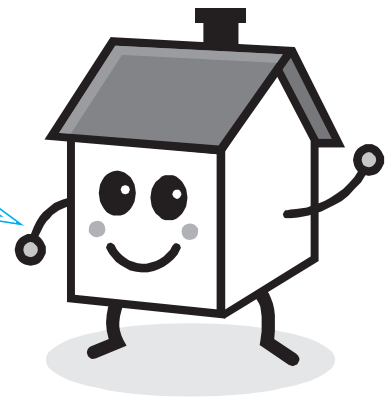

- ◆補助対象者
対象となる住宅の所有者
- ◆対象となる耐震診断
「愛媛県木造住宅耐震診断事務所」の登録を受けた建築士事務所が、「愛媛県木造住宅耐震診断マニュアル」に基づき実施する耐震診断
- ◆申請方法等
耐震診断の補助を希望される方は、事前に監理開発課（八幡浜庁舎4階）窓口にてご相談ください。相談の際に、補助の対象になるかどうか確認しますので、住宅の建築年月日や構造など分かる範囲で調べておいてください。（確認通知書の写し、建築物の登記簿等）これらの書類の写しは、申請時に必要になります。
- ◆補助金の額
補助対象経費の3分の2以内の額で、限度額は2万円
- ◆受付期間
11月30日(月)まで
- ◆対象戸数
20戸（先着受付順）
- ◆お問い合わせ
市役所監理開発課建築係
☎22-3111
内線437・438



平成22年度市立幼稚園入園児募集

平成22年度入園児を次のとおり募集します。

幼稚園名	所在地	電話番号	定員	給食	その他
松蔭幼稚園	広瀬3-4-40	22-4666	35名	有	
神山幼稚園	五反田1-173	24-3630	35名	有	
保内幼稚園	保内町宮内4-50	36-1082	70名	有	スクールバス有(喜須来、川之石地区)

◆対象 平成17年4月2日から平成18年4月1日までに生まれた市内に住所のある方

◆保育時間 月曜日～金曜日 午前9時～午後2時

◆保育料・入園料等

①保育料（月額）5,500円 ②入園料（1回）3,000円

※給食費（1食）230円

◆申込受付期間 11月2日（月）～11月20日（金）

◆申込先 各幼稚園

◆問い合わせ 各幼稚園または
教育委員会学校教育課☎22-3111（内線8353）

※「入園申込書」は各幼稚園および学校教育課にあります。



平成22年度 保育所入所児童募集

受付期間 12月1日(火)～12月21日(月) ※日曜日は除く



保育所では、平成22年度の児童の保育の受付を次の要領で行います。なお現在は、市内のどの保育所へでも入所することができます。(ただし、定員等により希望の保育所へ入所できない場合があります)

また、保育所一覧等の情報提供資料を、市役所福祉事務所(八幡浜庁舎1階)および保育所等に置いていますので、ご利用ください。

◆受付場所および時間

保育所の開所時間内

※入所申込受付後、入所希望の保育所にて面接(平成22年1月)があります。

※産休明け、産前産後等で年度途中に入所される予定の方も申し込んでおいてください。(育休中の新規申し込みはできません)

◆保育所入所の基準

保護者のいずれもが、次のいずれかに該当することにより、保育することができないと認められる場合にあつてかつ、同居の親族、その他の者が当該児童を保育することができないと認められる場合

- ①居宅外や家事以外の居宅内で労働することを常態としている(1日4時間・月16日以上働いていること)
- ②母親の出産前後
- ③疾病にかかり、もしくは負傷し、または精神、もしくは身体的に障害を有している
- ④同居の親族等を常時介護している
- ⑤震災、風水害、火災などの災害の復旧にあたっている
- ⑥ハローワークに求職の申し込みを行うなど仕事を探している。ただし入所期間は3カ月が期限

◆問い合わせ

市役所福祉事務所 ☎ 22-3111 (内線162)
または各保育所へ

保育所名 (電話番号)	定員	閉所時間	対象年齢	備考
白 浜 (22-2454)	150人	19:00	0～6	除去食・延長保育
松 蔭 (22-1752)	90人	18:00	0～6	
神 山 (22-1093)	90人	18:00	0～6	
千 丈 (22-2494)	90人	18:00	0～6	除去食
愛 宕 (22-4623)	60人	17:30	0～6	一時預かり
双 岩 (22-4359)	59人	18:00	0～6	
川 上 (27-0605)	30人	16:00	1～6	
真網代 (28-0390)	30人	16:00	1～6	
穴 井 (28-0930)	30人	16:00	1～6	
日 土 (26-0032)	20人	16:00	1～6	
日土東 (26-0130)	20人	16:00	1～6	
舌 田 (22-2442)	30人	16:00	1～6	
喜須来 (37-2788)	60人	17:30	0～6	一時預かり
川之石 (36-0343)	60人	17:30	0～6	
宮 内 (36-0136)	90人	18:00	0～6	除去食

※開所時間はすべて、7:30(土曜日7:30～12:00)

八幡浜市魚食普及推進協議会から、毎回、大人気！八幡浜市の鮮魚マイスター白石さんを講師に迎えた、お魚さばき方教室受講生募集のお知らせです。

◆対象

年齢、性別、腕前問いません
※再受講も歓迎です。

◆開催日時

11月15日(日)午後2時～4時

◆開催場所

八幡浜市保健センター
2階調理実習室(松柏)

◆受講料

千円(協議会から同額の助成がありますので、約2千円分のお魚をお持ち帰りいただけます)

◆準備するもの

エプロン、台拭き、タオル数枚、魚を持ち帰る容器(包丁の持参も可ですが、取り扱いには十分ご注意ください)

平成22年度 八幡浜市 育英会奨学生募集

◆資格

八幡浜市出身で、高等学校・高等専門学校・大学または専修学校(修学期間2年以上)に平成22年4月に進学を希望、もしくは在学する者で、学資の支払いが困難な者。日本学生支援機構奨学生・その他類似の奨学生でない者。

◆奨学金月額

- ①高校 12,000円
- ②高専および専修学校
12,000円または35,000円
- ③大学 35,000円

◆貸与期間

平成22年4月から在学校の正規の修学期間

◆出願手続き

奨学生願書、出身校の校長の推薦書、所得証明書

◆願書受付期間

11月4日(水)～11月30日(月)

◆奨学生の決定

八幡浜市育英会理事会の選考を経て決定し、平成22年1月末通知

◆奨学金の返還

卒業後または奨学生でなくなったときは、貸与期間の2倍相当期間内で年賦または半年賦返還

◆問い合わせ

教育委員会学校教育課
☎22-3111(内線8352)



魚のお男の さばき方教室 受講生募集



◆応募期限

11月10日(日)

※定員(12名)になり次第、締め切ります。

◆申し込み・問い合わせ

市役所水産港湾課水産係
☎22-3111
内線463・464



二ギス



浜爺の地魚図鑑

その4

旬の魚を紹介する「浜爺の地魚図鑑」。今月の魚は・・・

名前の由来は、魚が鱧(キス)に似るところからきとるんやけど、よう見るとやっぱ違ういな。
身は少し水っぽいとこもあるんやけど、干物にすると脂が乗ってウマいわい。
他には、塩焼き、揚げ物、南蛮漬け、すり身にして食べるとうええわい。
海底におおる魚で、トロールでしか獲れんけん、愛媛で揚がるのは八幡浜だけなんよ。食べてみてや!

地域の子どもは 地域の手で



八幡浜市いじめ対策委員会

地域と共に

愛宕中学校

地区だけの活動でしたが、昨年度から江戸岡地区の生徒は学校周辺の清掃を行うことで全校生徒が参加する活動となりました。本年度は、六月十三日(土)八時から実施され、白浜地区では北浜公園を中心に草引きや清掃活動に一時間あまり汗を流しました。生徒たちは活動を通して、たくさんのお年寄りや地域内で活躍しているボランティア団体との交流を深めることが

できました。

後日、地域の方より清掃に対するお礼の電話をいただいたことを生徒に紹介したことで、より一層生徒の地域に対する愛着の気持ちが育ったように思います。

三校アルミ缶 回収大作戦

約十五年前から夏休み中に三校(白浜小・江戸岡小・愛宕中)合同のアルミ缶回収を行っています。一学期終業式の日には小中学生が協力して、自分たちの地域内一軒一軒にアルミ缶回収についてのチラシを配布し、本年度は八月二十二日(土)

三世代ふれあい清掃

地域の方々とのふれあいを通して、自分たちの住んでいる地域を自分たちの手できれいにしていこうという気持ちを育てるため、白浜地区公民館主催の『三世代ふれあい交流清掃』に参加しています。三年前までは白浜

に本番を迎えました。子どもたちはこれらの活動を通して、普段ふれあいの少なくなってきた地域の方々との交流を図ることができました。また、各小中学校の保護者の方々には、回収場所から業者のもとへトラックで運ぶ手助けをしていただき、親子で共に協力して作業をすることができました。

生徒は、地域の人たちや地域で頑張る団体とのかかわりを通して、地域の人たちの優しさに感謝する気持ちが育ってきたように思います。今後も、学校・家庭・地域が連携し、協力体制をより一層深めることにより「子どもが育つ学校」を目指していきたいと思えます。



人権・同和教育シリーズ その27

第2回人権・同和教育推進者研修会に参加して

市学校人権・同和教育部会顧問 下柳 信幸

「この子たちは、生きていく」と題して、第2回人権・同和教育推進者研修会が開催されました。

講師は岩井正一さんで、現在、「愛媛県重症心身障害児(者)を守る会」会長。長男(難治性てんかんを発症……重症児)の育児を通して出会った子どもたちやその親たちと一緒に、「ありんくららぶ」(愛南町)で活動されています。

「たえどんなに重い障害があるうと、生命をもち、生きていく……。この子らを生かしてください。」と訴えてこられました。学校にも特別支援学校にも受け入れてもらえない、法のすき間に落ち込んだ重い障害児を守る活動を続けてこられました。

わが子が生後一カ月目に発作でんかんと診断。身内からも、そのことを「人に言うな。」と言われ、周りの人から責められるような体験をされたそうです。「なぜなんだ。」障害の受容について思う苦しい毎日。そのような折、「差別のない社会こそ、自分らしく生きられる社会。自分の置かれた現実には恨みをもたず、自分をさらけ出して生きる。」と語る元ハンセン病患者キム・テグさんと出会い、「ありんくらぶ」(ありのままの姿を、ありのように)の結成・活動へとつながりました。

岩井さんが所属する「全国重症心身障害児(者)を守る会」は、一九六四(昭和三十九)年、「世の中の役に立たず、社会復帰もできぬ子に金をかける必要がある

「それまでの自分は、社会の貢献度によって偉さが決まるという人間観をもっていたが、この子たちとの出会いによって変わることができた。子どもにとって、今までできなかったことができるようになることも、生きるってことではないか。」(浅野史郎 元宮城県知事の講演から)を基本に、能力や力を引き出し、生かすことを訴えられました。最後に、ある施設で働く介護士さんの、〈重症児が排せつ物の世話をしてもらう際、自分から腰を浮かせて涙ぐましい努力を続ける〉「輝いて生きる」話が紹介されました。

比べ合うのではなく違いを認め合う、大切にすることができるようになることも、生きること(人間の尊厳)。心洗われる思いになりました。

秋の全国火災予防運動

11月9日(月)～11月15日(日)

この運動は、火災が発生しやすい時季を迎えるため、住民の皆様には火災予防思想の一層の普及を図っていただき、また火災の発生を防止し、高齢者等を中心とした死者の発生を減少させるとともに、火災による損害を防ぐことを目的として実施されます。

「今年の八幡浜地区消防署管内の火災概要」

平成 21 年中 9 月 30 日現在の火災発生状況 死者 5 名、負傷者 4 名

八幡浜市	15 件
伊方町	9 件
西予市三瓶町	9 件

建物火災	13 件	船舶火災	1 件
林野火災	4 件	その他の火災	13 件
車両火災	2 件	合計	33 件



八幡浜地区消防署からのお知らせ

八幡浜地区消防署管内（八幡浜市、伊方町、西予市三瓶町）では、住宅用火災警報器推進員が皆様の家庭を訪問します。

主な活動内容は、住宅用火災警報器の設置指導で、普及活動を行います。訪問に際しましては、地区民生委員・見守り推進員と同行予定です。

その他には、

- ◎春、秋の火災予防運動における啓発
- ◎イベント会場における普及啓発
- ◎CATVにおける住宅用火災警報器普及PR
などを行います。

皆様のご理解およびご協力をお願いします。

◇目指せ！住宅用火災警報器設置促進「オーバー 100」

八幡浜地区消防では火災による死者の発生を防止するため、住宅用火災警報器の設置促進活動を実施しております。この度、平成 23 年 6 月 1 日の義務化を見据え、正しい設置とさらなる設置率向上のため「オーバー 100」というキャッチフレーズを掲げました。

職員一丸となり住宅用火災警報器設置率 100%を目指します。



問い合わせ／八幡浜地区施設事務組合消防本部・消防署 ☎ 22-0119 または第二分署 ☎ 36-3119



図書館だより

八幡浜市立市民図書館 ☎22-0917
 八幡浜市立保内図書館 ☎36-3050
 開館時間 10:00~18:00

新刊案内



移動図書館巡回予定

	書名	著者名
市民図書館	山登りははじめました いきものもどき 世界で一つかわいい赤ちゃん小物 おもてなし 近藤典子のラクなのにスッカリ!部屋づくり 産後ママの心と体がらく~になる本 世紀の発見 もう私のことはわからないのだけれど 殺意の漂流 死ぬという大仕事	鈴木 ともこ 山村 紳一郎 こむらた のりこ 小林 ケンタロウ 近藤 典子 赤すく 編集部 磯崎 憲一郎 姫野 カオル 森村 誠一 上坂 冬子
	こちら「110番動物園」 笑撃度200%!!ことばあそび大百科 まじょ子とキラ★キラのおしる 招福堂のまねきねこ 忍者サノスケじいさん 恐竜にへんしん!の巻 あんなになかよしだったのに・・・ パンやのろくちゃんでんしゃにのって かぶと三十郎 明日に向かって飛べの巻 むしむしでんしゃ きょうはさいこうのたんじょうび	今関 信子/文 関口 シュン/絵 ながた みかこ 藤 真知子/作 ゆーち みえこ/絵 茂市 久美子/作 黒井 健/絵 なすだ みのる/作 あべ はじめ/絵 かさ い まり 長谷川 義史 宮西 達也 内田 麟太郎/文 西村 繁男/絵 エマ・チチエスター・クラーク

巡回日	場所	時間
11月7日(土)	勘定自治公民館前	13:20~13:50
	緑ヶ丘	14:00~14:20
	津羽井自治公民館前	14:40~14:50
	長谷小学校上の消防倉庫前	15:20~15:50
	千丈地区公民館前	16:20~17:00
14日(土)	川之内消防倉庫前	10:00~10:20
	新開町住宅	10:30~11:00
	木多町住宅	11:10~11:40
	舌間集会所前	13:30~13:50
	川舞バス停前	14:10~14:40
21日(土)	釜倉集会所前	15:00~15:20
	双岩地区公民館前	15:30~16:10
	中津川自治公民館	16:30~17:00
	磯津公民館	10:30~11:00
	日土小学校	13:20~13:50
28日(土)	日土東小学校	14:10~14:40
	川辻農協前	15:00~15:30
	日土農協前	15:50~16:20
	出奥多目的集会所前	16:30~17:00
	布喜川集会所前	10:10~10:40
12月5日(土)	日の浦団地集会所前	10:50~11:20
	穴井ちびっこ広場遊園地	13:50~14:20
	小網代	14:30~15:00
	川名津消防倉庫前	15:50~16:20
	舌田地区公民館前	16:30~17:00
12月5日(土)	勘定自治公民館前	13:20~13:50
	緑ヶ丘	14:00~14:20
	津羽井自治公民館前	14:40~14:50
	長谷小学校上の消防倉庫前	15:20~15:50
	千丈地区公民館前	16:20~17:00

	書名	著者名
保内図書館	口は禍いの門 引き出しの中のラブレター 凶地反転 詩の本 ふりかけの本 流星さがし 日本の洋食 正弦曲線 エスケープ 漬玉	佐藤 雅美 新堂 冬樹 曾根 圭介 谷川 俊太郎 宗像 伸子 柴田 よしき 柴田 書店 堀江 幸建 渡部 涉 墨谷
	ねえ、おつきさまでどうしてぼくについてくるの? 忍者サノスケじいさんわくわく旅日記 22 ガールズ・ブルー 2 ぼくのものごたりのあなたのものがたり トトロトローリ でっこりぼっこり ワードであそぼう なんのいろ あき 獣の奏者 3・4 なんのぎょうれつ?	やました こうへい なすだ みのる あさの あつこ ジュリアス・レスター 高部 晴市 高島 那生 山口 旬子 永井 郁子 上橋 菜穂子 オムラ トモコ

読書週間記念行事 ~リサイクルブック市~

☆日時 11月5日(木) 10:00~
 ☆場所 市民図書館地下駐車場
 ※ 保存年限の切れた雑誌、寄贈図書などを自由にお持ち帰りください。



今月の開館カレンダー

日	月	火	水	木	金	土
1	②	3	④	5	6	7
8	⑨	10	11	12	13	14
15	⑬	17	18	19	20	21
22	23	⑳	25	26	27	28
29	⑳					

◎-両館休館日 ○-市民図書館休館日 ●-保内図書館休館日

あいうえおはなし会

☆日時 毎週土曜日 11:00~
(30分程度)
 ☆場所 市民図書館1階幼児ルーム
 ☆対象者 乳幼児親子
 ☆内容 絵本の読み聞かせ、紙芝居、手遊び、パネルシアターなど
 ☆演じ者 あいうえおはなし会ボランティアグループ
 ※ お気軽にお越しください。

ゆめいろぼけっとおはなし会

☆日時 11月18日(水) 10:30~
(30分程度) 毎月第3水曜日
 ☆場所 保内図書館おはなしコーナー
 ☆対象者 未就園児親子
 ☆内容 絵本の読み聞かせ、紙芝居、パネルシアターやペープサー、手遊びなど
 ※ 事前の申し込みは必要ありません。
 手作りのおみやげを用意してお待ちしています。



『えほんだいすき』2日・16日
 『おすすめ図書』9日・30日

※放送時間：18:30・22:00(再)
 ※翌日：7:00(再)・13:00(再)

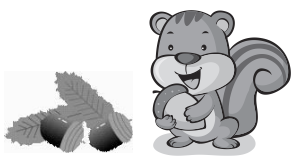

GO! 浜っ子 11月号



アンコール子ども映画会

日 時：11月21日(土)10:00~
場 所：総合福祉文化センター
視聴覚室(2F)
内 容：『エジソン・メンデル』
『スプーンおばさんと
その仲間たち(10~12)』
『むりどん・小僧がま』
対 象 者：小学生・幼児とその保護者
参 加 費：無料
問い合わせ：八幡浜市視聴覚ライブラリー
☎24-1822

親子遠足

日 時：11月19日(木)
9:30 子育て支援センター出発(バス)
14:00 子どもの城出発(バス)
内 容：バスに乗って子どもの城へ行
き、城の行事に参加して親子
で楽しもう
対 象 者：H20.4.1までに生まれた子
どもさんとその保護者
◎くまコース、うさぎコースの親子25組まで
※妹、弟さんをご遠慮ください。
※高速道路を使用しますので、高速料金は
自己負担となります。お弁当は持参して
ください。
申 込 込 み：11月1日(日)10:00~
問 合 合 わ せ：子育て支援センター
☎22-5730

絵本よみ聞かせ(ゆめいろぼけっと)

日 時：11月18日(水)11:30~
場 所：若草エンゼル広場
1階食堂フロアー
内 容：1、2歳児を対象に季節の事
象も取り入れた絵本、パネル
シアター、紙芝居、歌遊びな
どをしていただきます。
読書の秋、親子ですてきな絵
本に出会ってみませんか。
☆申し込みが必要です。
☆詳しくは若草エンゼル広場と保内図書
館に置いてある情報誌をご覧ください。
問 合 合 わ せ：若草エンゼル広場
☎37-3799

お誕生会に参加しませんか

日 時：11月26日(木)10:30~
場 所：若草エンゼル広場
内 容：11月に生まれたお友達のお
祝いをします。皆で歌を歌っ
たり、シアター遊びを見たり
・・楽しいことがたくさん
あります。ぜひ、ご参加
ください。
☆情報誌発効日から申し込みができます。
☆詳しくは若草エンゼル広場と保内図書
館に置いてある情報誌をご覧ください。
問 合 合 わ せ：若草エンゼル広場
☎37-3799

ベビーマッサージ

日 時：11月13日(金)10:30~11:30
場 所：八幡浜児童センター
内 容：インストラクターの指導によ
るベビーマッサージ
対 象 者：6カ月までの乳児親子10組
準 備 物：バスタオル
申 込 込 み：11月1日(日)10:00~
問 合 合 わ せ：子育て支援センター
☎22-5730

離乳食講座

日 時：11月5日(木)10:00~11:30
場 所：八幡浜児童センター
内 容：栄養士さんによる離乳食のお話
離乳食作りと試食
対 象 者：離乳後期(9カ月~1歳)の
乳児と保護者10組まで
持 参：エプロン、三角きん
申 込 込 み：11月1日(日)10:00~
問 合 合 わ せ：子育て支援センター
☎22-5730

おはなしパラダイス

日 時：11月17日(火)10:30~11:30
場 所：八幡浜児童センター
内 容：図書館の方やボランティアさ
んによる絵本や紙芝居の読み
聞かせなど
対 象 者：未就園児親子
申 込 込 み：11月1日(日)10:00~
問 合 合 わ せ：子育て支援センター
☎22-5730

八幡浜市子どもセンター

〒796-0292 八幡浜市保内町宮内1-260
☎22-3111 (内線8359) FAX 36-2922
HP <http://www.city.yawatahama.ehime.jp/kodomo/>

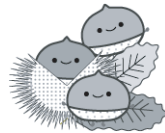

市民スポーツセンターからのお知らせ

秋のイベント
スポセン健康運動フェスタ2009
11月23日(月) 勤労感謝の日 10:50スタート

ボールエクササイズ
ボールを使って
機能改善&姿勢美人

アクアピクス
水の中だからできる!
ノリノリ音楽に自然と
からだもノリノリに!

参加費：2,000円
詳しくはお問い合わせください

八幡浜市民スポーツセンター ☎22-3110 プール ☎27-0571

ヤング YOUNG EXPRESS
エクスプレス vol.52



【今月の若者】
菊池 豪太
きくち たくた
さん(白土町尾之花)

- ☆ 年齢 23歳
- ☆ 性格 温和
- ☆ 趣味・特技 ドライブ、食べ歩き
- ☆ 理想のタイプ
北川景子のようなきれいな人
- ☆ 今、夢中になっていること
“人間力”の向上!!
- ☆ 将来の夢 パリダカ出場
- ☆ 八幡浜の良いところ
人間が温かいところ
- ☆ 八幡浜の良くないところ
若者の働く場所や集まる場所が少ないところ
- ☆ ちょっと一言
もっと魅力的なまちになってもらいたい

成人式のご案内

- ☆日 時 平成22年1月3日(日)午後1時～
- ☆場 所 市民スポーツセンター
- ☆内 容 式典およびアトラクション
- ☆対象者 平成元年4月2日から平成2年4月1日まで
に生まれた方(平成16年度中学卒業生)



※対象者で市内に住所のある方および平成17年3月(中学卒業時)以降に本人のみが市外に転出され家族が市内在住の方については、12月初旬にはがきで通知します。

☆問い合わせ 教育委員会生涯学習課 ☎ 22-3111 (内線 8359)

市 民 文 芸

- ◎ パニックと言えぬと忘れ数多し 二宮重美
- ◎ ペーパーが無くてトイレは立てもせず 野井 澄
- ◎ 夏ボケか財布すられてくやし泣き菊池和子
- 【俳句】保内水仙俳句会
- ◎ 待望の雨に村中大根時く 兵頭ムツ子
- ◎ 実石榴の一枝重き砥部青磁 片山美鈴
- ◎ 水澄むや緩りと鯉の口開けて 伴 宗代
- ◎ 色褪せて簾夕陽に揺れてをり 清水和子
- ◎ 老いるとは小さくなること秋扇 浅野いちえ
- 【短歌】大内浦短歌会
- ◎ 整理する書物の中に若き日の日記のありて暮るるまで読む 大野富久子
- ◎ 小春日の光残りて澄む空にしろく薄らに十五夜の月 今泉 操

子育て
ポ
がんばれ!
パパママ苦楽部

新和田町三

佐伯 章 さんの巻
さ い き ち ぶ ち ぶ

長女 都和ちゃん(二歳)

都和が生まれて早二年が経ちました。私たち夫婦にとって待望の子どもの誕生に喜びと感動に湧いたのが懐かしく思い出します。妻はどうだったか分かりませんが、私は女の子が欲しく

女の子と分かったときは非常にうれしかった記憶があります。私の仕事の関係でこの八幡浜に移り住んで両親、知人もいない環境の中で子育てをしていく妻の不安と大変さは多大なものであったかと思えます。しかし、土地柄であるのか非常に親切な人とかかわり今では、同じ子どもを持つ、母親同士と日々仲良く楽しく時に苦労しつつ子育て生活を送っているようです。

さて、わが家のおてんば娘ですが、一歳を迎えるころからいろいろな言葉を話すようになったり、今では、親の私たちがどこで覚えてきたのかと思うような会話をしてビックリさせられると同



時にわが子の成長に何とも言えない幸福感を覚える今日このころです。わが子なので仕方がないのかも分かりませんが、悪く言えば落ち着きがなく良く言えば好奇心旺盛な都和ですが、毎日元気いっぱい遊び回っています。都和には人の痛みの方か優しい人になってもらいたいです。今の世の中は、暗いニュースばかりが報道されていますが都和たち世代が大人になったころに、明るくより良い世の中であることを期待し、私たち自身も子どもに恥じないような親へと子どもと共にがんばっていきましょう。この機会に改めて思わされ、責任感を痛感しました。

新着情報

お知らせ

**全国一斉「女性の権利
ホットライン」強化週
間のお知らせ**

夫やパートナーからの暴力(DV)、職場等におけるセクシュアル・ハラスメント、性犯罪等の女性に対する暴力、ストーカー行為、女性差別、離婚問題等の家庭内問題等、女性の権利問題に関するあらゆる相談に人権擁護委員と法務局職員が無料で相談に応じます。予約不要で秘密は厳守しますので、ぜひご利用ください。

▽日時／11月16日(月)～20日(金)午前8時30分～午後7時、11月15日(土)・21日(土)午前10時～午後5時

▽電話番号／全国統一番号 ☎0570-0700810(1P)
電話からは接続できません

▽問い合わせ／松山地方方法務局

年末調整説明会

八幡浜税務署では、平成21年の年末調整説明会を次のとおり開催します。

なお、関係者の方へは、年末調整の関係書類を11月中旬までに郵送します。当日は必ず送付された書類をご持参ください。

▽日時／11月20日(金)午前10時～正午

▽場所／市民スポーツセンター サブアリーナ

▽問い合わせ／八幡浜税務署 ☎22-08000

11月は労働時間適正化 キャンペーン

厚生労働省では11月を「労働時間適正化キャンペーン」期間として設定し、長時間労働を抑制し、労働者の健康を確保するため、①時間外労働協定の適正化等による時間外・休日労働の

削減②長時間労働者への医師による面接指導等労働者の健康管理にかかる措置の徹底③労働時間の適正な把握の徹底を中心に、労使関係者に対して広く周知・啓発等を行うとともに、全国一斉「労働時間相談ダイヤル」を設置するなどの取り組みを行います。

消費生活無料法律相談 会のお知らせ

八幡浜市消費生活センターでは、左記の日程で無料法律相談を開催しますので、ぜひご利用ください。

▽日時／11月27日(金)午後1時30分～4時30分

▽場所／市役所八幡浜庁舎5階 第2委員会室

▽内容／弁護士が消費者問題に関する相談に応じます。

▽対応／弁護士法人伊予※事前予約が必要です。

▽予約先・問い合わせ／八幡浜市消費生活センター ☎22-5971

多重債務者無料相談会 のお知らせ

消費者金融などに借金を抱えてお悩みの方、法律専門家に相談すれば借金問題は必ず解決できます。この機会に、勇気を出してご相談ください。

※事前予約が必要で、秘密は厳守されます。

▽日時／12月10日(土)午前10時～午後4時

▽場所／南予地方局宇和島庁舎(宇和島市天神町7-1)

※予約受付は、11月10日(土)から行います。受付時間は、月曜から金曜の午前8時30分から午後5時15分です。

▽予約先・問い合わせ／南予地方局総務課 ☎08995-2215211 内線2008

後期高齢者医療制度の障 害認定について

65歳以上75歳未満で一定の障害がある方が、後期高齢者医療

制度へ加入の申請をした場合、広域連合による認定日から後期高齢者医療制度で医療を受けることができます。

次に該当する方で、後期高齢者医療制度への加入を希望する方は、申請してください。申請には、①対象であることが証明できる身体障害者手帳等または年金証書と②印鑑をご持参ください。

地上デジタル放送受信機購 入等に係る支援について HKからのお知らせ

平成21年10月1日から左記の世帯の中でNHKの受信料が全額免除されている世帯について簡易なチューナーを現物給付します。

①生活保護などの公的扶助を受けている世帯

②障害者がいる世帯で、かつ世

各種無料相談

日 程 表

相談内容や申し込み方法など、詳しくは各相談所へお問い合わせください。

市 役 所 ☎ 22-3111

■ 行政相談

- ①11月12日(木)午後1時30分～3時30分
場所：八幡浜庁舎2階生活相談コーナー
- ②11月20日(金)午後1時30分～4時
場所：中央公民館保内別館

■ 人権相談

11月19日(木)午後1時30分～4時
場所：八幡浜庁舎2階生活相談コーナー

■ 家庭教育相談(家庭教育支援チーム)

毎週水曜日(祝日を除く)午後1時～3時
場所：松蔭地区公民館2階図書室または和室

■ 婦人相談・母子相談・家庭児童相談

土・日・祝日を除く毎日午前8時30分～午後5時
場所：福祉事務所(八幡浜庁舎1階)

■ 消費生活相談(直通電話22-5971)

土・日・祝日を除く毎日午前8時30分～午後5時
場所：商工観光課(八幡浜庁舎4階)

商 工 会 議 所 ☎ 22-3411

■ 社会(年金)保険相談

11月9日(月)・27日(金)
午前10時～午後3時30分
※正午から午後1時までは昼休み

■ 法律相談

11月13日(金)午後1時30分～4時

社 会 福 祉 協 議 会 ☎ 23-2940

■ 心配ごと相談

(八幡浜)
11月12日(木)・26日(木)
午後1時30分～4時
(保内)
11月10日(火)午後1時30分～4時

■ 法律相談

(八幡浜)※要予約
11月5日(木)・12月3日(木)
午後1時30分～4時

■ 税金・登記相談

11月2日(月)午後1時～4時

■ 福祉サービス援助利用相談

(八幡浜)
月曜日～金曜日 午前9時～午後4時

そ の 他

■ 障害者(児)総合相談

11月はありません。次回は・・・
12月16日(水)午後1時～2時
相談員/林和彦・菊池恵美子
場所/八幡浜市保健福祉総合センター

帯全員が市町村民税非課税の措置を受けている世帯
③社会福祉事業施設に入所されていて自りテレビを持ち込んでいる世帯
▽申込方法/市役所福祉事務所や関係機関等にある申請書に必要事項を記入の上、「NHK受信料全額免除証明書」を同封してNHKに送付してください。
▽申込受付期間/12月28日(金)まで(平成21年度分)
※放送受信契約をしていない世帯は、事前にNHKに連絡をして契約する必要があります。
※簡易なチューナーを現物給付するもので、ご自身で買われたチューナー等の清算はできません。



厚生労働大臣認可の約款に従って営業することを登録した、

標準営業約款制度は、法律で定められた消費者(利用者)擁護に資するための制度です。

「標準営業約款制度」マークをご存じですか!

▽問い合わせ/総務省地デジチューナー支援実施センター(ナビダイヤル)05700033840または☎044-969-5425
Fax 044-966-8719

募 集

愛媛県の渋滞対策について

愛媛県渋滞対策協議会では、八幡浜市をはじめとした県内の混雑多発箇所特定の参考とするため、市民の皆様からのご意見を募集しています。

「理容店」、「美容店」、「クリーニング店」、「めん類飲食店」、「一般飲食店」では、店頭にSマークを掲げています。登録店は安全・清潔・安心を約束する信頼できるお店です。
▽問い合わせ/財団法人愛媛県生活衛生営業指導センター ☎089-924-33005

平成21年度陸上自衛隊高等工科学校生徒募集

将来陸上自衛官として、高機能・システム化された装備品を駆使・運用すると共に、国際社会においても自信を持って対応できる自衛官となる者を養成します。
3学年終了時に「自衛官」(陸士長)に任用され、陸曹としての必要な教育終了後、入校して

を募集しています。
▽取組期間/11月20日(金)まで
▽アンケート方法/ホームページ(<http://www.skr.milt.go.jp/matsuyam/index.html>)より電子メールにて回答。
▽問い合わせ/国土交通省松山河川国道事務所計画課 ☎089-972-0034

約4年間で3曹に昇任し部隊の基幹要員となります。
また、選抜試験に合格すれば、幹部へ進むことができます。
自分を試すチャンス、受験料無料、ぜひチャレンジを!!
▽資格/平成22年4月1日現在15歳以上17歳未満(平成5年4月2日から平成7年4月1日までの間に生まれた者)の男子
▽受付期間/11月1日(金)～平成22年1月8日(金)(締め切り日必着)
▽試験期日/第1次試験 平成22年1月23日(土)
▽試験会場/大洲市内(受付時等)にお知らせします)
▽問い合わせ/自衛隊愛媛地方協力本部大洲地域事務所 ☎0893-24-4123

認知症になっても安心して暮らせる八幡浜を目指しましょう!



■認知症に関するお問い合わせは・・・
八幡浜市保健センター ☎24-6626へ

ドクター森岡の“認知症何でも相談室”

毎月開催

認知症サポート医の森岡明先生（チヨダクリニック院長）等が、認知症の悩みを一緒に考えます。ひとりだけ、家族だけで悩まず、何でもご相談ください。

認知症何でも相談室は、以下のとおり実施します。

- ①相談日時は、11月20日（金）午後1時～3時です。場所は、八幡浜市保健センター（市内松柏）です。
- ②相談には、事前に予約をお願いします。申し込み連絡先は、地域包括支援センター（☎24-3918）まで。
- ③相談の方法は、基本的に面談ですが、何らかの理由で面談することが難しい方は、電話にてその旨を申し出ください。
- ④相談のあったお話は、個人情報保護の観点から、適切に管理します。

遠慮せず、何でもお聞きください。



そうです。わたしがDr森岡です。

マタニティ倶楽部

【対象者】現在妊娠中の方

【場所】八幡浜市保健センター

月日	時間	内容
11月9日（月）	13:30～15:30	アロマテラピー～アロマで快適マタニティライフ～
12月15日（火）	10:00～14:00	妊娠中の栄養、調理実習

※参加を希望される方は、1週間前までにご連絡ください。

○申し込み・問い合わせ

八幡浜市保健センター母子保健係 ☎24-6626

11月は児童虐待防止推進月間です

虐待を受けたと思われる子どもを見つけたときやご自身が出産や子育てに悩んだときは、児童相談所や市の窓口にご相談ください。

【児童相談所全国共通ダイヤル】 ☎0570-064-000

※お住まいの地域の児童相談所に電話をおつなぎします。

【市の窓口は子育て・虐待電話相談室】 ☎22-2160

虐待は、いつでも・どこでも・誰にでもおこる可能性があります。1人で悩まないで！あなたの悩みに耳を傾け、助けとなります。お気軽にお電話ください。お話ししながら必要なお手伝いを相談させていただきます。

【相談日】月～金曜日 8:30～17:15

※土日・祝日・年末年始は留守番電話対応

※匿名でかまいません。秘密は守ります。まずは、保健師・保育士が相談に応じます。

物忘れ相談 ※相談料無料・要予約

【月日】11月2日（月）、12月7日（月）

【時間】9:00～16:00

【場所】八幡浜市保健センター、保内保健センター

【対象者】物忘れができたのでは？と気になる方

【内容】脳の不活化状態を早く見つけ、悪化させない工夫をアドバイスします。

○申し込み・問い合わせ

八幡浜市保健センター介護予防係 ☎24-6626

4人の栄養士によるヘルシークッキング♪

健康な身体づくりのための料理教室をします。（2月にも別のテーマで実施します）
血圧が高めの方（健診でチェックのあった方）、体にやさしい料理作りのコツを知りたい方などにおススメします。



今回のテーマは「手軽に減塩しよう～うす味だってこんなにおいしい～」です。

【日時】12月4日（金）9:30～14:00

【場所】八幡浜市保健センター調理実習室

【定員】16名（男女を問いません）

【受講料】300円（実習費の一部負担をお願いします）

※エプロン、三角巾をご持参ください。

○申し込み・問い合わせ

八幡浜市保健センター成人保健係 ☎24-6626

糖尿病予防教室 ～健康ウォーキングのご案内～

【日時】11月13日（金）

10:00～ 受付開始

10:20～ ウォーキング出発

（保内町町並みを歩くコースです）

12:00～ 昼食会（500kcalのヘルシー弁当です）

13:00～ 解散

【集合場所】保内保健センター2階

※送迎バスを用意しています。

【参加費】1人500円（昼食代）

Ⓞ雨天時も決行しますが、その場合は屋内での運動と昼食会に変更となりますので、ご了承ください。

○申し込み・問い合わせ

八幡浜市保健センター成人保健係 ☎24-6626

糖尿病週間行事のお知らせ『糖尿病食って?』

「糖尿病食」って・・・「話では何回か聞いたことはあるけれど、いざ作るとなるとどうして良いか分からない」という方のために、今回は当院で実際に糖尿病食を試食していただく会を設けました。

話で聞くよりも、まずは「見て食べる」のが一番良い方法です。もちろん一人での参加でもかまいません。皆さん気軽にご参加ください。なお参加される方は、事前に連絡をよろしくをお願いします。

【日時】11月13日（金）11:30～13:00

【場所】市立八幡浜総合病院中央診療棟3階研修室

【対象者】糖尿病患者様とそのご家族（20人程度：要予約）

【内容】糖尿病食の試食

【締め切り】11月6日（金）

○申し込み・問い合わせ

市立八幡浜総合病院内科外来 ☎22-3211



肝炎ウイルス検診のご案内 ～予防のため、肝炎の検査を受けましょう～

この検診は、持続感染者を発見し適切な治療を行うことで、肝炎の治癒や、肝硬変・肝がんへの進行・発生を抑えることを目的としています。

【日 時】12月8日(火)・9日(水) 8:30～10:00

【場 所】八幡浜市保健センター

【対象者】・40歳の節目年齢の方(昭和44年4月1日～昭和45年3月31日生まれ)
・過去に受診する機会を逃した方

※受診歴や受診結果が分からない方は、保健センターにお問い合わせください。

【検査内容】血液検査

【検査料】無料

○申し込み・問い合わせ

八幡浜市保健センター成人保健係 ☎24-6626

～八幡浜保健所でも肝炎の無料匿名検査を受けることができます～

【日 時】毎週月曜日 10:00～11:00(祝日除く)

【場 所】南予地方局八幡浜支局(八幡浜保健所)1階予診室

【結果通知】①C型肝炎ウイルス検査結果の告知は1週間後です

②証明書の発行はできません

○申し込み・問い合わせ

八幡浜保健所健康増進課感染症対策係 ☎22-4111

※市の肝炎検診を未受診の方に限ります。

※医療機関で受診できる場合もありますので、詳しくはお問い合わせください。

愛媛エイズ予防週間のお知らせ

12月1日～7日までの愛媛エイズ予防週間中、「夜間エイズ電話相談・HIV抗体迅速検査」を行います。

検査は、予約不要・無料・匿名(氏名を確認しません)で受けることができ、検査の結果が「陰性」の場合は、当日30分程度で結果が出ますので、ぜひご利用ください。

なお、抗体検査は、感染の機会があつてから3カ月以上経過しないと、検査結果が正確に出ない場合がありますので、ご注意ください。



【実施日】12月2日(水)

【受付時間】18:00～20:00

【場 所】八幡浜保健所(南予地方局八幡浜支局1階)

【受付方法】無料・匿名(予約不要)

【検査方法】医師による相談のあと、血液検査(5cc採血)を行います。結果は、口頭でお伝えします。「陰性」の場合は、当日30分程度で結果が出ますが、陰性と確認できなかった場合は、詳しい検査が必要となるため、後日結果をお伝えします。

【電話相談番号】22-4111(内線313)

※毎週月曜日(祝日除く)10:00～11:00にも同様のエイズ相談・検査を行っていますので、ご利用ください。

○問い合わせ

八幡浜保健所健康増進課 ☎22-4111(内線313)



休日・夜間急患センター 当番医日程表

(平日の診療時間:午後8時～午後11時)
(日曜・祝日の診療時間:午前9時～午後6時)

日曜祝日当番医		
	内科系	外科系
11月1日◎	急患センター 24-1199	急患センター 24-1199
3日㊦	急患センター 24-1199	急患センター 24-1199
8日◎	急患センター 24-1199	急患センター 24-1199
15日◎	急患センター 24-1199	急患センター 24-1199
22日◎	急患センター 24-1199	矢野脳神経外科(古町) 23-0210
23日㊦	尾上医院(稲ヶ市) 23-2203	なかの泌尿器科(保内町喜木) 36-1717
29日◎	急患センター 24-1199	にしむら整形外科(沖新田) 35-7111

平日夜間当番医	
平日は、急患センター(内科系)が当番にあたります。ただし、木曜日は、下記の機関(内科系)が当番にあたります。	
当 番 医	
19日㊦	尾上医院(稲ヶ市) 23-2203
26日㊦	宇都宮病院(白浜通) 22-0163
その他㊦	急患センター 24-1199

<受診上のお願い>

- ① 急患センターは、応急的な処置を中心とした一次救急診療所です。
- ② 急患センターおよび在宅当番医の診療時間終了後は、「かかりつけ医」に相談してください。
- ③ 受診の際は、健康保険証をお持ちください。

小児科日曜・祝日 当番医予定表

(診療時間:午前9時～午後6時)
※1は午後5時まで、※2は午前8時30分～

日曜祝日当番医	
小児科系	
11月1日◎	ごとう小児科(大洲)※1 0893-23-0510
3日㊦	みかんこどもクリニック(白浜通) 20-8800
8日◎	さわい小児科(大洲)※1 0893-24-7530
15日◎	ごとう小児科(大洲)※1 0893-24-3936
22日◎	急患センター 24-1199
23日㊦	亀井小児科(大洲)※2 0893-24-3757
29日◎	急患センター 24-1199

当番医は変更になる場合があります。なお、まちがい電話は相手の方に大変迷惑をかけます。番号はまちがえないように!!

八幡浜市文化会館

ゆめみかん

〒796-0202 八幡浜市保内町宮内1-118 ☎36-3040 FAX 36-3041

★★★★★★★★★★★★★★★★★★★★ イベント案内 ★★★★★★★★★★★★★★★★★★

おかあさんといっしょ宅配便「ぐ〜チョコランタン小劇場」

- ◆ 日時 12月19日(土) 2回公演
【1回目】開場 12:30 開演 13:00 終演予定 14:00 【2回目】開場 15:00 開演 15:30 終演予定 16:30
- ◆ 場所 文化会館(ゆめみかん)大ホール
- ◆ 入場料 無料
- ※ 申し込みはNHKの受信料を支払っている方に限ります。
- ※ 整理券が必要です。応募多数の場合は抽選。
- ◆ 入場申込 郵便往復はがき(私製を除く)に次のように記入してください。
【往信裏面】①郵便番号②住所③名前④電話番号⑤お客様番号※
⑥希望公演回(1回目・2回目)⑦希望人数(保護者を含む4人まで)
【返信表面】①郵便番号②住所③名前
【返信裏面】何も書かないでください。(抽選結果を印刷して返送します)
- ※ お客様番号は、「領収書」「お客様番号カード(放送受信料口座振替のお知らせに添付)」などでご確認いただけます。
- ◆ 締め切り 11月18日(水) 必着
- ◆ 申込先 790-8501(住所不要) NHK松山放送局「ぐ〜チョコランタン小劇場」係
<個人情報の取り扱いについて>ご応募の際にいただいた情報で、受信料の支払いを確認し、抽選結果をご連絡します。また、受信料のお願いに使用させていただく場合があります。
- ◆ 問い合わせ NHK松山放送局(営業推進) ☎089-921-1113(平日9:30~18:00)



©NHK・NHKエデュケーション

高橋竹山&和太鼓公演「花蝶風月」

津軽三味線を芸術の域に高めた二代目高橋竹山と和太鼓の共演。伝統にモダンな現代感覚を織り込んだ演奏をお楽しみください。

- ◆ 日時 平成22年1月17日(日)
開演 14:00(開場 13:00)
- ◆ 場所 文化会館(ゆめみかん)大ホール
- ◆ 入場料 全席指定
一般 3,500円
高校生以下 1,500円
- ※ 当日券はともに500円増し
- ◆ 出演者 高橋竹山(三味線)
小島千絵子(鼓 童)
雅組(和太鼓)
- ◆ チケット発売日
11月8日(日)~



※ 未就学児の入場はできません。

ゆめみかん イルミネーション点灯

「ゆめみかん友の会」では、市民の皆さんに明るく楽しい年末年始を迎えていただくために、7年前からゆめみかん前広場にてイルミネーションの点灯を行っています。今年も下記のとおり行いますので、ご家族連れ、また、友達を誘ってぜひ見に来てください。

なお、11月28日には、点灯式を午後5時から「ゆめみかん」ロビーで開催します。地元で活動されているバンド「Oh・Mi・Ja!」「パインシャドウズ」の皆さんの演奏をお楽しみください。

- ◆ 点灯期間 11月28日(土)~1月11日(月)
午後5時~9時
- ◆ 点灯式 11月28日(土) 午後5時~

11月のロビー展

門田俊彦油絵展(11月10日~11月24日)

平成13年の個展「自選展・わが青春残像」後に描いた大作を少々展示します。当時の課題は「模索の世界から這い出る」ことだったのですが、頑張ってみたもののやはりそれから抜けでることができなかったのか・・・ご指導ください。

代表者 門田俊彦



年金
三二日より

「社会保険料（国民年金保険料）控除証明書」の発行について

国民年金保険料は、所得税および住民税の申告において全額が「社会保険料控除」の対象となっており、控除を受ける際には、保険料を納付したことを証明する書類（証明書または領収証書）を申告書に添付することが義務付けられています。

社会保険庁から「社会保険料(国民年金保険料)控除証明書」(ハガキ様式)を11月上旬または翌年2月にお送りしますので、大切に保管してください。

【11月送付対象者】1月1日から9月30日までの間に国民年金保険料を納めている方

【翌年2月送付対象者】10月1日から12月31日までの間にその年はじめて国民年金保険料の納付があった方

社会保険庁へのお問い合わせは、控除証明書専用ダイヤル 0570-070-117へ

IP電話(ひかり電話等)の方は03-6700-1130へおかけください。

(期間)平成21年11月2日～平成22年3月13日までの平日および第2土曜日

(受付時間)平日：午前8時30分～午後5時15分 月曜日(休日の場合は翌日)は午後7時まで受付

第2土曜日：午前9時30分～午後4時



問い合わせ 宇和島社会保険事務所 ☎0895-22-5440 または 市役所市民課年金係 ☎22-3111 (内線114~116)

知ってて良かった！税ミナール

Q 私の母は要介護認定を受けています。現在は施設ではなく自宅で介護していますが、一部介護サービス事業者に委託をして、入浴介護や毎月1泊2日でショートステイに出かけます。これらの費用は医療費控除の対象となりますか？

A この場合、2つとも医療費控除の対象となります。介護保険制度において、介護サービス事業者から要介護者および要支援者が受ける居宅サービスのうち、療養上の世話などに相当する金額については、医療費控除の対象となります。

※介護保険法に規定されている介護サービスには、さまざまな種類がありますが、そのすべてが医療費控除の対象とはなりません。介護サービスを利用されたときの領収書に **医療費控除の対象となる金額** と記載されているのが目安となります。

問い合わせ 市役所税務課市民係 ☎22-3111 (内線211、212)

国民健康保険税5期、後期高齢者医療保険料5期、介護保険料5期の納期限は、11月30日(月)です。

SEABREEZE
▽9月に開催された「地域医療を考える市民フォーラム」の基調講演でのこと。講師の足立智和氏が「県立柏原病院では、お医者さんに感謝の気持ちを伝えるため『ありがとうポスト』を設置した」と話されていた。公的機関や飲食店などで意見や要望を投函する意見箱を見たことがある。しかし「ありがとうポスト」たるものは見たことも聞いたこともない。実に素晴らしいアイデアだと感心した。「ありがとう」と言われて、気分を悪くする人はいないだろう。「ありがとう」という言葉は、言われた人そして言った人をも幸せな気分にする。「ありがとう」はまさしく人間関係の潤滑油。私も今日から意識して「ありがとう」を口に出していこうと思う。まずは広報を最後まで読んでくださった皆さん、どうもありがとう。じいちゃん

商工会議所 POINT NEWS

合同就職面接会のご案内

====人と企業の出会い広場====

八幡浜地区雇用促進協議会(事務局：商工会議所内)では、企業と仕事を求めている方との出会いの広場として「合同就職面接会」を下記のとおり開催しますのでお気軽にご参加ください。

【日時】11月11日(水)午後2時～同4時

【会場】八幡浜商工会館 5階大ホール

【対象者】年齢・性別は問いませんので、働く意欲のある方ならどなたでも参加できます。

【内容】採用を予定している各企業の人事担当者が一同に参加しますので、ご希望の方は自由に面接ができ、事業所の求人内容についても聞くことができます。

【持参するもの】履歴書および筆記用具

【問い合わせ】八幡浜地区雇用促進協議会事務局(八幡浜商工会議所内) ☎22-3411

【その他】職業相談や職業興味検査も行う予定です。

詳しいことは商工会議所・経営指導員までお気軽にご相談ください。
問い合わせ 商工会議所「中小企業相談所」 ☎22-3411

善意



▽小泉祥晃(千代田町)
▽小泉六子(千代田町)
▽河端マサ子(向灘)
▽鈴木幸之助(清滝)
▽中浦子守り地蔵
代表者 山田カヲル
▽白石讓二(保内町舟木谷)
▽江戸岡おやじの会・神山おやじ隊
▽嵐 文子(松山市)
受付窓口/社会福祉協議会
(☎23・2940)

Calendar 11/1~12/2

健康 P20~21参照 定期相談 P19参照 当番医 内科 外科 小児科 P21参照

▼ 11月	1 日	稲垣潤一アコースティックライブ2009 保内文化のつどい、八幡浜市民文化祭茶会 保内ふれあい市 急患 急患 ことう	17 日	火	
	2 日	市立幼稚園入園児募集(～20日)、物忘れ相談、にこにこ栄養相談、 市県民税3期、国民健康保険税4期、後期高齢者医療保険料4期、 介護保険料4期の納期限、窓口業務延長(保内庁舎) 税金登記	18 日	水	ゆめいろほけっとおはなし会 1歳6カ月児健診(八幡浜) 家庭
	3 日	文化の日 やわたはま芸能文化祭 急患 急患 みかん	19 日	木	3歳児健診(保内) 人権
	4 日		20 日	金	年末調整説明会、認知症何でも相談室 子宮がん・乳がん・骨粗しょう症予防検診 窓口業務延長(八幡浜庁舎) 行政(保内)
	5 日		21 日	土	アンコール子ども映画会 角笛シルエット劇場
	6 日	窓口業務延長(八幡浜庁舎)	22 日	日	旧白石和太郎洋館一般公開 諏訪崎自然観察会(水本 ☎24-4961) 急患 矢野 急患
	7 日	甲斐バンドTour2009-2010	23 日	月	勤労感謝の日 スポセン健康運動フェスタ 急患 なかの 亀井
	8 日	桂文珍氏講演会 梅之堂三尊仏・旧白石和太郎洋館一般公開 やわたはま八日市 急患 急患 さわい	24 日	火	70歳ミニ健診
	9 日	模擬火災訓練 マタニティ倶楽部 窓口業務延長(保内庁舎) 社保(年金)	25 日	水	のびのび教室(八幡浜) 家庭
	10 日	ぴよんぴよん教室(保内) 心配ごと(保内)	26 日	木	よちよち教室(保内) 心配ごと(八幡浜)
	11 日	合同就職面接会 すくすく教室(八幡浜) 家庭	27 日	金	消費生活無料法律相談会 窓口業務延長(八幡浜庁舎) 社保(年金)
	12 日		28 日	土	ゆめみかんイルミネーション点灯式
	13 日	健康ウォーキング 窓口業務延長(八幡浜庁舎) 法律	29 日	日	てやてやよろずマーケット 急患 にしむら 急患
	14 日	二宮敬作ウォーク大会 青少年のための科学の祭典	30 日	月	国民健康保険税5期、後期高齢者医療保険料5期、介 護保険料5期の納期限 窓口業務延長(保内庁舎)
	15 日	メセナ八幡浜美術展(～12/23) 海の男のお魚さばき方教室 やわたはま旬彩市 急患 急患 ことう	1 日	火	保育所入所児童募集(～12/21)
	16 日	にこにこ栄養相談 窓口業務延長(保内庁舎)	2 日	水	すくすく教室(保内) 家庭

▼
12月

市民の動き 9月末日現在	人口・39,851人(-31) 男・18,507人(-10) 女・21,344人(-21)	世帯・17,143世帯(-12)	出生・15人(-6) 男・10人(+4) 女・5人(-10)	死亡・42人(±0) 男・18人(-4) 女・24人(+4)	※前月比
-----------------	---	------------------	--------------------------------------	--------------------------------------	------



すくすく育て! わが家のアイドル

保内町神越

後藤 舜介 くん (6歳) 写真右
大哉 くん (3歳) 写真左

父・信一さん、母・淳子さんからのメッセージ
優しいお兄ちゃん! やんちゃな大哉。大好きなお兄ちゃんの真似ばかりしては、ケンカも多いけれど・・・仲良しの2人♡これからも兄弟仲良く、元気に育ててね♪

「削りかまぼこ」を使ったお弁当コンテスト

【最優秀賞】雲の上の雷鬼さん
【作者】パンダさん(兵庫県)



発行：八幡浜市役所 ■発行日：毎月1日 ■八幡浜市ホームページ / <http://www.city.yawatahama.ehime.jp>
編集：政策推進課広報統計係 ☎22-3111 内線345 ■Eメール / seisaku@city.yawatahama.ehime.jp

「広報やわたはま」は資源保護のため再生紙と大豆油インキを使用しています。