

KOHO-YAWATAHAMA



広報

やわたはま



祝・成人



CONTENTS

平成 20年 2月号

- ② 新成人おめでとう
- ⑤ 国民健康保険被保険者証がカードに変わります
- ⑥ 市・県民税申告相談
- ⑧ 保内庁舎の税務課分室は廃止します

The Public Relations: Volume. 35

～いま 共に育む 進取のまちづくり 風とらえ 風おこす～

2

February 2008

新成人おめでとう

1月3日、市民スポーツセンターにおいて、八幡浜市成人式が行われ、正装した男性や華やかな振袖姿の女性など、多くの新成人が出席、晴れて大人の仲間入りを果たしました。
今年の八幡浜市の新成人は467人(男性226人、女性241人)。式にはその約8割にあたる376人が出席しました。



式典では市長から新成人に対して「今日まで皆さんを支えてこられた両親や地域の方々に対して感謝の気持ちを忘れないでほしい。また、社会人として大きな責任と義務を負うという自覚を持って、活力ある日本の原動力になってほしい。八幡浜市では、「いま 共に育む 進取のまちづくり 風とらえ 風おこす」をスローガンとする総合計画のもと、将来を見据えたコンパクトで住みやすいまちづくりに取り組んでいます。皆さんも八幡浜市民としての自覚と誇りを胸に、ふるさと八幡浜を愛し、各方面での活躍、ひいては当市の発展に貢献していただきたい。」と励ましのことばが贈られました。

これに対し、新成人を代表して日土地区の窪田文さんと双岩地区の田中里佳さんが、「成人式を迎えられる喜びを胸にきざみ、より一層成長しなければと感じております。この豊かな環境に恵まれた八幡浜に生まれ育ったことを誇りとし、これからもこのふるさとを守りながら、精一杯生きていきたいと思えます。新成人として、よりよい社会をめざし日々努力していくことを改めて決意します。」と誓いのことばを述べました。

成人の日を迎えて

一瞬一瞬を

精一杯生きる

松蔭地区

井上翔太郎さん



新年あけましておめでとうございませう。人生のこのよき日を皆さんと共に迎えることが出来嬉しさと感謝の気持ちでいっぱいです。本日は我々新成人の為にこのような盛大な式典を開いて頂き、市長様をはじめ、関係各位の皆様には厚く御礼申し上げます。

さて、これから成人となる我々は晴れて大人として社会の一員に加わります。その私たちを迎えんとする世の中はと言いますと、「偽」という漢字が示すように昨年は食品関連から英会話学校、政界に至る様々な分野で偽装不正が発覚し、人々に大きな不信感を与えた一年になりました。今年には偽りのない安心できる社会になることを願うと同時に、

我々にも嘘や不正と真実を見極める力が求められていることを感じました。

本日ここに集まった新成人は、ここ八幡浜で多くの人の愛情を受け、友と泣き、笑い、支えあいながら多くの時間をすごしてきました。ここで出会った多くの仲間と過ごした日々はかけがえのないものであり、決して色あせることはないでしょう。そして、私たちは、この八幡浜で過ごした日々を経て、これから一度きりの、別々の人生を自分で色に彩りながら歩んでゆきます。その中でこれから訪れるであろうたくさんの出会いと別れの中でその一つ一つが自分を成長させる糧となることを信じて、二度と戻ることのない一瞬一瞬を精一杯生きてゆこうと思います。最後にになりましたが、八幡浜市の今後の発展と前進、及び大いなる希望に満ちた新成人の活躍を祈念いたしまして、新成人の誓いとさせていただきます。本日はどうもありがとうございました。

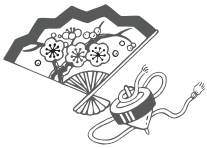

責任感のある

成人を目指し

白浜地区

大石寛子さん



新年明けましておめでとうございませう。私たち新成人一同は、生まれてからこれまで多くの出会いに恵まれ、たくさんの方々に見守られながらここまで成長することができました。このような人々のつながりを誇りに思いますとともに、感謝の気持ちでいっぱいです。

本日、共に歩んだ仲間たちと大好きなふるさと八幡浜で、成人式を迎えられたことを嬉しく思います。また、このよき日に、御出席の上、励ましの言葉をいただいた市長様をはじめ、多数の御来賓の方々に、厚く御礼を申し上げます。

成人すると、ますます社会的な責任が重くなるとともに、困難な状況にぶつかることが多くなってきました。今までも、クラスや部活など、集団の一員と

新成人インタビュー

新成人を代表して、男女1名ずつに「成人式の感想」と「今後の目標」を聞きました。



の だ よし き
野 田 芳 希 さん

- ☆成人式の感想／
20歳にもなり、新しい気持ちになった。
- ☆今後の目標／
大学を卒業して、福祉の道に進みたい。



にっ た り の
新 田 梨 乃 さん

- ☆成人式の感想／
20歳になり、とても嬉しい。
- ☆今後の目標／
幸せな家庭を築きたい。

して活動する中で、いろいろなことを学んできました。人間関係の問題にもくじけず対処する忍耐強さ、大変なタスクでも集団で協力して成し遂げることの大切さ、全員の意思を一つの目的に向わせることや現状を変えることが想像以上に難しいこと。私たちは、これから、社会における様々な組織の中で経験を積み、試行錯誤しながらよき日本人、よき社会人として成長していきたいと思っています。

私の大学では、国際社会で活躍する人材の育成が掲げられ、多くの学生が国際人としてどうあるべきかを意識しています。

特に、強い責任感、我慢強さ、謙虚さや礼儀正しさなどの「日本人の美德」といわれるような要素を備えていることが重視されて

います。欧米社会の権利、自由自己主張など、都合の良い部分だけを取り入れて、歪んだ形で欧米化するのには問題です。他国の言語能力を高め、それらの文化、常識や価値観などの要素を学ぶことに必死なあまり、正しい日本語、日本の歴史や文化についてしっかりとした基礎知識を身につけることを怠っては、真の国際人とはいえません。言葉は相手とのコミュニケーションの手段であり、まず大切なのは、きちんとした日本人であることです。

私たちは、異文化への敬意を払いつつ、日本人のアイデンティティと誇りを忘れず、責任感のある成人を目指すことを宣言して、新成人代表の言葉とさせていただきます。

平成20年4月から75歳以上の方を対象にした「後期高齢者医療制度」が始まります

後期高齢者医療制度は国が全国一律に定めた制度です
平成19年11月27日開催の愛媛県後期高齢者医療広域連合議会において決定した後期高齢者医療制度に関する主なポイントについてお知らせします。

被保険者は・・・

愛媛県内に住む75歳以上の方及び65歳以上で一定の障害がある方のすべてが、後期高齢者医療制度の被保険者となります。

保険料は・・・

保険料は、定額部分である均等割額(年41,659円)と所得に依りて計算される所得割額(所得率7.85%)の合計額となり、所得の低い方には、均等割額が軽減(7割・5割・2割)されます。

また、国民健康保険では世帯単位で保険料が賦課されていましたが、後期高齢者医療では個人単位で保険料が賦課されます。

○一人当たり保険料額(均等割額(年41,659円)＋一人当たり所得割額※(被保険者の所得に依りて計算))
※被保険者本人の基礎控除後の総所得金額等×所得割率(7.85%)

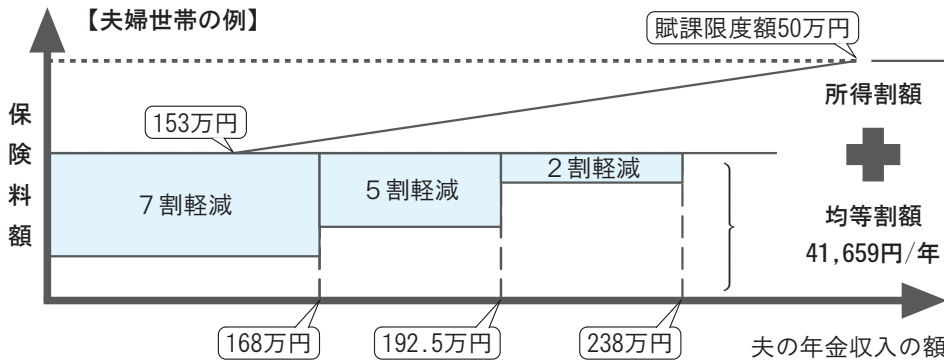

後期高齢者医療制度加入前に健康保険などの被扶養者だった方の保険料の特例措置

加入から2年間は均等割が半額に軽減され、所得割が賦課されません。

平成20年4月から9月までは、保険料負担を凍結し、10月から平成21年3月までは保険料を9割軽減します。

※保険料は原則として年金(年額18万円以上の方)から天引きされます。年金額が年額18万円未満の方や介護保険料と合わせた保険料額が年金額の2分の1を超える場合は、納付書等によりお近くの金融機関等で個別に納めます。

保険証は・・・

受診の際、今までは老人医療

受給者証と保険証が必要でしたが、後期高齢者医療制度では原則保険証1枚で受診できます。老人医療制度で交付されていた医療受給者証は廃止され、病院を受診するときには、保険証を必ず提示してください。

医療の給付は・・・

後期高齢者に対する医療給付については、新たに設けられる「高額医療・高額介護合算制度」以外、これまでの老人保健や国保と同様の給付が受けられます。また、各種申請については、これまでどおり市役所市民課(八幡浜庁舎1階)または保内庁舎管理課(保内庁舎1階)で受け付けます。

医療機関で

診療を受けたときは・・・

病気やけがにより保険医療機関を受診したとき、被保険者証を提示し、自己負担額を医療機関窓口で支払います。自己負担額は、一般の方が1割、現役並みの所得がある方が3割です。

自己負担額が高額になったときは・・・

1ヶ月に支払った医療費が高額となり、限度額を超えた場合は、申請により限度額を超えた分が高額療養費として支給されます。申請を一度行くと、次の高額療養費支給は申請の必要がありません。

ありません。

※現在の老人医療制度ですでの申請をし、高額医療費を受けている方については、後期高齢者医療制度での新たな申請の必要はありません。

また、同じ世帯の被保険者が1年間に支払った医療費と介護保険サービス利用料の自己負担額との合計額が限度額を超えた場合は、申請により限度額を超えた分が支給されます。

被保険者が亡くなったときは・・・

後期高齢者医療制度における被保険者の方が亡くなったときには、その方の葬祭を行った方に、2万円を葬祭費として支給します。



愛媛県後期高齢者医療広域連合のロゴマークです！

▽問合せ/市役所市民課国保係
☎2231111内線112
または愛媛県後期高齢者医療広域連合 ☎0899117733
ホームページ
<http://www.ehime-kouiki.jp/>

平成20年4月から

国民健康保険 被保険者証が

カードに変わります

平成20年4月1日から、国民健康保険被保険者証を個人ごとのカード様式に変更します。

そこで、新しい被保険者証を3月中に配達記録郵便で郵送します。ただし、次に該当する被保険者を除きます。

- ① 4月から後期高齢者医療制度の対象となる被保険者
 - ② 現在、施設入所や就学により転出されている被保険者
- ※②に該当する方は、今までどおり4月以降に市役所窓口で遠隔地用交付申請の手続きをしていただいた後に交付します。

被保険者証の郵送に伴い、例年行っていた2月下旬からの市・県民税出張相談会場での交換、各出張所窓口での交換及び3月下旬からの市役所窓口での交換は行いません。

なお、詳しい内容については、次回の広報3月号でお知らせします。



3月末までの被保険者証

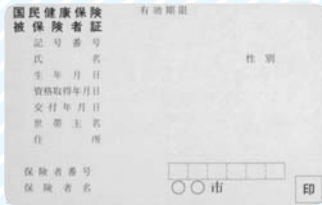

4月からの被保険者証
(写真はイメージです)

▽問合せ／市役所市民課年金係

☎ 22 3 1 1 1 内線 1 1 3

特別児童扶養手当・障害児福祉手当・特別障害者手当について

次の手当に該当する方は、市役所市民課年金係までお問い合わせください。

① 特別児童扶養手当

▽対象／20歳未満で身体または精神に一定以上の障害を有する児童を監護している父母、または父母に代わって児童を養育している方

▽条件／福祉施設などに入所していないこと

▽支給月額／（対象児童1人につき）

- 一級 50、750円
- 二級 33、800円

② 障害児福祉手当

▽対象／20歳未満で特別児童扶養



市民交通傷害保険の加入申込み

平成20年度の市民交通傷害保険の加入申込みを、6ページの市・県民税の出張相談に合わせて周辺部で行います。平成20年度の保険料は1口840円（年額）で、1人2口まで加入することができます。万が一の交通事故への備えとして、この機会にぜひご家族でご加入ください。

- ① 加入資格：市内に住んでいる方及び市内へ通勤・通学している方（平成20年4月1日現在）
- ② 保険期間：平成20年4月1日から平成21年3月31日
- ③ 必要なもの：印鑑、保険料

※現在加入している方は、平成19年度の被保険者カードを持参してください。

【周辺部以外の地区の方について】

3月3日(月)から、八幡浜庁舎・保内庁舎・各出張所で受け付けします。なお詳しい内容については、広報3月号の折込チラシをご覧ください。



◎問合せ：市役所市民課年金係

☎ 22-3111 (内線114~116)

- ▽特別障害者手当
- ▽対象／20歳以上で重度の障害が二つ以上重複するなど、日常生活において常時特別な介護を必要としている方
- ▽支給月額／14、380円
- ▽条件／福祉施設などに入所していないこと
- ▽対象／20歳以上で重度の障害が二つ以上重複するなど、日常生活において常時特別な介護を必要としている方
- ▽支給月額／26、440円
- ▽条件／福祉施設や病院などに入所・入院していないこと

※いずれの手当についても所得の制限があり、年に一度所得状況等の審査が義務付けられています。

▽問合せ／市役所市民課年金係
☎ 22 3 1 1 1 内線 1 1 5

市 県 民 税

申告相談

■市・県民税の申告相談についてのお問い合わせは、
市役所税務課市民税係
☎22-3111 (内線210~214)

庁舎内申告相談日

2月18日(月)~3月17日(月)
9:00~16:00 ※土・日を除く
◎旧八幡浜地区：八幡浜庁舎2階
◎旧保内地区：保内庁舎1階税務課分室

周辺部出張相談予定表

月日	場 所	時 間
2/25(月)	須川公民館	9:30~11:30
	多目的集会所	13:00~15:00
26(火)	雨井公民館	9:30~11:30
	保内町商工会	13:00~15:00
27(水)	磯津公民館	10:00~15:00
	広早公民館 ※2	10:15~11:00
	喜木津集会所 ※2	11:15~12:00
28(木)	八代自治公民館	10:00~15:00
29(金)	養護老人ホーム湯島の里	10:00~15:00
3/3(月)	西宇和農協日土支店	10:00~15:00
4(火)	西宇和農協新道事業所	10:00~11:30
	西宇和農協川辻事業所	13:00~15:00
5(水)	川之内地区公民館	10:00~15:00
6(木)	川上地区公民館	10:00~15:00
7(金)	大島離島センター	10:00~14:00
10(月)	郷自治公民館	10:00~11:30
	松尾自治公民館	13:00~15:00
11(火)	川舞自治公民館	10:00~11:30
	布喜川落岩集会所	13:00~15:00
12(水)	双岩地区公民館	10:00~15:00
13(木)	舌間自治公民館	10:00~11:30
	舌田地区公民館	13:00~15:00
14(金)	西宇和農協真穴支店	10:00~11:30
	真穴地区公民館	13:00~15:00

※1 南裏・上郷・田浪・末広・谷・釜倉・古藪・横平・牛名・国木集会所、中津川・津羽井自治公民館、高野地農業改善センターは廃止しました。市役所またはお近くの会場へお越しください。

※2 広早公民館及び喜木津集会所では、市民交通傷害保険加入申込みのみを行います。申告相談の方は、磯津公民館へお越しください。

申告相談のご案内

市役所税務課では市・県民税の申告相談を2月18日(月)から左表のとおり行います。
なお、申告期限内に申告しただけだと、課税証明書や所得証明書の交付が円滑にできない場合があります。

市・県民税の申告が必要な方

平成20年1月1日現在、八幡浜市に住民登録のある方で、次に該当する方は市・県民税の申告が必要です。ただし、税務署等で所得税の確定申告をされた方は、この市・県民税の申告は必要ありません。

- ① 営業、農業、不動産、配当、雑などの所得があった方
- ② 給与所得者で次に該当する方
・勤務先から給与支払報告書が提出されていない方
・給与所得以外の所得(営業、農業、不動産、雑など)のあった方
- ・パート、アルバイトの方や平成19年中に退職した方で、年末調整をしていない方
- ③ 年金、恩給などの公的年金受給者で次に該当する方
・公的年金以外の所得(営業、農業、不動産、雑など)のあった方
- ・各所得控除(扶養控除、社会保険料控除、医療費控除、生命保険料控除、地震保険料控除等)を受けられる方

平成20年度からの税制改正

※平成19年中に所得のなかった方でも、各種申請の手続きの際に必要な証明書のために申告が必要になります。
※所得税の確定申告では、給与以外の所得が20万円を超えない場合は申告の必要はありませんが、市・県民税の申告では給与所得と合わせて申告をしなければなりません。

- ① 従来の損害保険料控除が廃止され、新たに地震保険料控除が創設されました。ただし、経過措置として平成18年12月31日までに締結した長期損害保険契約については適用されます。このとき、長期損害保険料と地震保険料の両方がある場合の市・県民税の控除限度額は合算して2万5千円となります。ただし、一つの契約の中に長期損害保険料と地震保険料がある場合はどちらか選択しなければなりません。
- ② 所得税から住宅ローン控除を引ききれなかった方は、3月17日(日)までに申告すれば、その分が住民税から控除されます。
- ③ 老年者非課税措置の廃止による経過措置が終了します。これにより、平成17年1月1日現在、65歳以上の方(昭和15年1月2日以前に生まれた方)で前年の合計所得金額が125万円以下の方でも均等割額が全額(4,500円)課税されるようになります。

確定申告

■確定申告についてのお問い合わせは、

八幡浜税務署 ☎ 22-0800

※土・日・祝日等は、相談・申告書の受付は行っておりません。

所得税の

確定申告と納税は・・・

3月17日(月)まで

消費税及び地方消費税の

確定申告と納税は・・・

3月31日(月)まで

申告書は自分で作成してお早めに

・ご自身の記帳に基づいて、確定申告書を自分で作成してみましょう。同封している「所得税の確定申告の手引き」を参考に、チャレンジしてみましよう。なお、確定申告書は、e-Taxまたは郵送等で提出すれば、税務署へ出向く必要はありません。

・税務署では、確定申告書・収支内訳書などの提出書類について、ご自分で作成し、e-Taxまたは郵送等で提出していただくことをお勧めしています。「所得税の確定申告の手引き」、「収支内訳書の書き方」などを参考に、ぜひご自分で、確定申告書等を正しく作成されるようお願いいたします。

・確定申告書に同封しているチラシで、確定申告書送付用封筒が作成できます。ぜひチラシを使って、郵送等による提出を！

・確定申告書等は、ご自分で正しく作成し、お早めに提出してください。税務署では、ご自分で確定申告書等を作成される方のために、「申告書作成コーナー」を設置し、記載方法のアドバイスを行っています。ご理解とご協力をお願いします。

消費税及び地方消費税の確定申告(個人事業者)もお忘れなく

消費税及び地方消費税の確定申告(個人事業者)は、もうお済みですか。申告と納税は、3月31日(月)までです。

平成19年分において、消費税の確定申告をしなければならぬのは、次の方々です。

- ①平成17年中の課税売上高が1千万円を超える方
- ②平成17年中の課税売上高が1千万円以下の方で、平成18年12月31日(日)までに「消費税課税事業者選択届出書」を提出している方

※平成17年分の課税売上高が1千万円を超える方は、平成19年中に課税売上や課税仕入がある場合、当該課税売上高が1千万円以下であっても消費税及び地方消費税の確定申告が必要になります。

ある場合、当該課税売上高が1千万円以下であっても消費税及び地方消費税の確定申告が必要になります。

納税は振替利用で期限内ーうっかりミスが防げますー

所得税や個人事業者の消費税(地方消費税を含む)については、ご指定の預貯金口座から自動振替により納税することができま

す。

手続きは簡単です。「預貯金口座振替依頼書」を税務署または取引先の金融機関に提出するだけご利用できます。

◎振替納税の口座振替日
・確定申告による所得税の口座振替日
振替納税を利用する場合
4月22日(火)

・確定申告による消費税及び地方消費税の口座振替日
振替納税を利用する場合
4月24日(木)

四国税理士会八幡浜支部からのお知らせ

無料税務相談を開催

▽日時・場所

- ①2月23日(土) 各税理士事務所
- ②2月25日(日) 市役所八幡浜庁舎2階ロビー

※時間はいずれの会場も午前9時～午後4時

何でも気軽に税理士にご相談ください。私たちの周りには「税金」がいっぱいあります。

- ・事業を始めたけど、どんな手続きがあるの、確定申告をする必要はあるの？
- ・事業をしているけれど、消費税の申告はどうするの？
- ・公的年金をもらっているけど、確定申告をする必要はあるの？

・親の不動産を相続したけど、相続税の申告はどうするの？

・親から財産をもらったけど、贈与税の申告はどんなときにするの？

ニセ税理士にご注意

税理士はバッジをつけており、顔写真入りの税理士証を携帯しています。思わぬトラブルに巻き込まれないよう、ニセ税理士にはくれぐれもご注意ください。



▽問合せ／各税理士事務所または支部長(大野) ☎ 230703

平成20年3月末をもって

保内庁舎の 税務課分室は 廃止します

市の税業務は、八幡浜庁舎と保内庁舎の2ヶ所で行ってききましたが、保内庁舎に設置してしました税務課分室は、組織・機構改革により平成20年3月末をもって廃止します。

これに伴い、平成20年4月から市税及び国民健康保険税の賦課・徴収・納税・証明に関する業務は、すべて八幡浜庁舎の税務課のみでの対応となりますので、ご注意ください。
ただし、次の業務は、保内庁舎の庁舎管理課においても行います。

●保内庁舎(庁舎管理課)で取り扱う業務

次の証明書の交付に関する業務

- ①個人の所得(課税)証明書
 - ②個人の納税証明書(軽自動車車検用の納税証明を除く)
- ※①②以外の証明・閲覧(不動産の証明・閲覧・土地の図面、軽自動車の納税証明等)は八幡浜庁舎の税務課のみでの対応となります。

※保内庁舎で納税される場合は、必ず納税通知書及び督促状をご持参の上、会計窓口(指定金融機関)で納税してください。

▽問合せ/市役所税務課(八幡浜庁舎・保内庁舎分室)

☎ 22 3 1 1 1

※平成20年4月より市の税に関することは、八幡浜庁舎税務課 ☎ 22 3 1 1 1 (代表)へお問い合わせください。

平成20年度から、

固定資産税の税率が

1・4%に統一されます

平成17年3月28日に、八幡浜市と保内町が合併し、市町村の合併の特例に関する法律第10条の規定に基づき、3年間(平成17年度～平成19年度)は、固定資産税の税率が旧八幡浜市1・5%、旧保内町1・4%の不均一課税を実施していましたが、平成20年度からは1・4%の税率に統一されます。

▽平成17年度～平成19年度(不均一課税)

- ・旧八幡浜市：税率1・5%
- ・旧保内町：税率1・4%



▽平成20年度以降
・一律：税率1・4%

▽問合せ/市役所税務課固定資産税係

☎ 22 3 1 1 1

内線 2 2 0 ~ 2 2 3

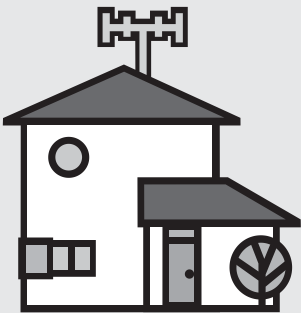

平成19年度 女性活動推進講演会

- と き：3月16日(日) 開場 13:30 開演 14:00
- と ころ：市民会館大ホール
- 講 師：林家染二氏
- 演 題：～家族の絆が未来を豊かに～「愉快! 痛快! 理解! 男女共同参画社会って何?」
- 入場料：500円(全席自由)
- チケット窓口：市役所政策推進課、保内庁舎管理課、市民図書館、総合福祉文化センター、中央公民館(保内別館)、双岩・川上・真穴・日土・磯津各出張所
- 託児所：ご希望の方は、事前にお問い合わせください。
- 連絡バス(無料)のご案内：ご利用の方は、チケット購入時に申し込みください。
- 【行き】保内町商工会前発12:50 保内庁舎前発13:00 喜須来地区公民館前発13:10
- 【帰り】講演会終了20分後
- 問合せ：市役所政策推進課企画女性係 ☎ 22-3111 (内線342)

チケット発売中



乳がん検診

協賛事業として市民図書館前広場にて、マンモグラフィによる乳がん検診を行います。

- 時 間：10:00～15:00 (予約優先)
- 対象者：市内在住で40歳以上の方。2年続けて受診し、異常なしの方は対象外。(その後は2年に1回の受診となります。)
- 受診料：一般2,000円、節目検診対象者(今年度の誕生日で、40・45・50・55・60・65・70・75歳になる方)1,300円
- 検診の申込み・問合せ：八幡浜市保健センター ☎ 24-6626



下水道処理区域さらに拡大

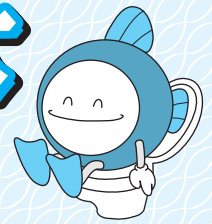

平成20年度に八幡浜市の一部区域において新たに下水道の供用を開始します。
下水道の供用が開始される時期及び区域は以下のとおりです。

■保内処理区

平成20年7月1日下水道供用開始区域
(清水町、神越地区のそれぞれ一部区域)

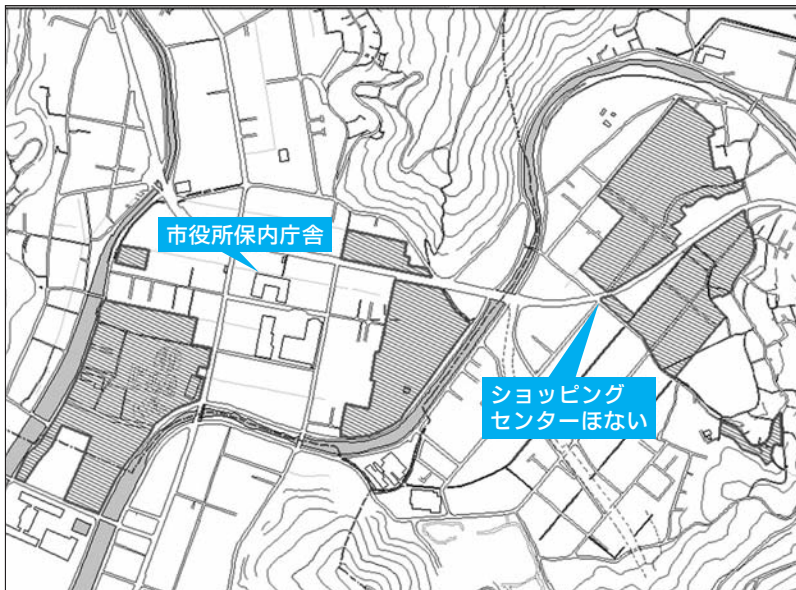

■八幡浜処理区

平成20年4月1日下水道供用開始区域
(合田、向灘地区のそれぞれ一部区域)



下水道処理開始区域・受益者負担金賦課対象区域

下水道供用開始説明会

下水道の供用開始に関する説明会を下記表の日程で開催します。
区域内の居住者、土地所有者の方は生活や財産に関係しますので、
ぜひご出席ください。

説明会日時	会場	対象地区
2月27日(水)午後7時00分	舌田地区公民館	合田
2月28日(木)午後7時00分	清水町自治公民館	清水町
2月29日(金)午後7時00分	神越自治公民館	神越

※向灘地区については戸別に説明チラシを送付します。

【下水道供用開始の告示】

図面確認ができます。

処理開始の排水区域及び受益者負担金賦課対象区域等、関係図面を、
次のとおり閲覧することができますので、ご利用ください。

期 間 3月10日(月)から3月21日(金)まで

午前8時30分～午後5時15分

※土日祝日は除きます。

場 所 下水道課(市役所保内庁舎2階)

問合せ

市役所下水道課業務係

☎ 22-3111 (内線8249、8238)

下水道へ接続のお願い!

宅内にあるトイレ、風呂、台所から出る汚水を公共下水道へ排出するための工事を「排水設備工事」といいます。

下水道供用開始後、建物や敷地の所有者は遅滞なく排水設備工事を行い、下水道へ接続していただくなくてはなりません。
(汲取り式トイレからの下水道への接続については3年以内)

通常、排水設備工事は個人で行っていただけますが、八幡浜市では供用開始後3年以内に行う工事で、一定の条件を満たしている場合には、工事資金を無利子で借入できる融資あっせんの制度があります。

まだ、下水道に接続していない方は早急に接続をお願いします。



港湾業務ビル入居者募集!

今年度新築した「八幡浜港港湾業務ビル事務所」の入居者を次のとおり募集します。なお、港湾関連業者以外も申し込みできます。

- ◎場 所：八幡浜市沖新田1581-22（出島）
- ◎建物構造：鉄骨造3階建て（1階…貨物上屋、2階…貨物上屋付帯施設、3階…事務所）
- ◎面 積：敷地面積1,787㎡、延べ床面積2,312㎡
- ◎募集事務所：

事務所番号	面積	使用料月額
3階-②	145.0㎡	158,050円
3階-⑦	54.6㎡	58,860円

◎申込期間：2月1日(金)～29日(金)の土・日・祝日を除く午前8時30分～午後5時15分

◎抽 選 日：3月中旬予定

申込者多数の場合、抽選により入居者を決定します。ただし港湾関連業者を優先しますので、あらかじめご了承ください。なお抽選日時等は申込者に別途通知します。

◎共用施設：トイレ、給湯室、会議室

会議室は暫定利用のため、都合により事務所へ転用する場合があります。

◎駐 車 場：隣接地にあり（有料）

◎そ の 他：

- ・企業のほか個人事業者の申し込みも可能です。
- ・敷金は不要です。
- ・入居契約に際して連帯保証人(1名)が必要となります。
- ・空調設備は入居者の負担で取り付けてください。
- ・共用施設における光熱水費、消耗品費は入居者の負担となります。

- ・事務所の見学も可能です。
- ・港湾施設の機能保全を妨げるおそれがある場合、市政運営に支障をきたすおそれがある場合は入居を許可しません。
- ・本募集期間終了後、空き事務所が生じた場合には、随時、申込みを受け付けます。

◎申込み・問合せ：市役所水産港湾課

☎22-3111（内線405,406）

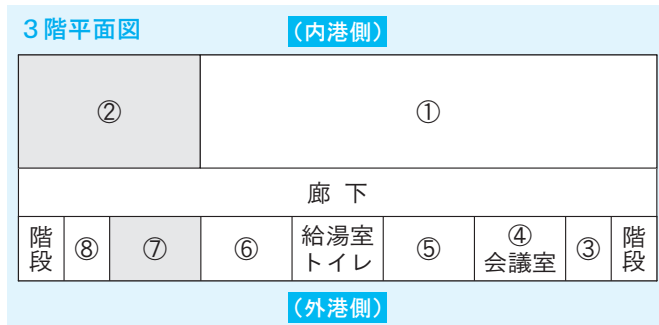

外観写真



事務所写真

市役所臨時職員

(一般事務・保健師)募集

①日時／2月23日(土)午前10時～正午

▽受験資格
①平成20年4月1日に八幡浜市内に住所を有する者

②地方公務員法第16条各号のいずれにも該当しない者

③保健師は、保健師(婦)の免許を有する者または平成20年4月までに当該免許を取得する見込みのある者

▽受付期間
2月1日(金)～2月15日(金)の土・日・祝日を除く午前8時30分～午後5時15分

※受験案内等詳細は、2月20日(水)までに通知します。

▽応募方法
必要書類(次項目)を〒799-8501 八幡浜市北浜一丁目1番1号 八幡浜市役所総務課人事係へ提出してください。

▽必要書類
①受験申込書(総務課人事係にあります。市ホームページからもダウンロードできます。)
②履歴書/市販のもので可。写真を貼付してください。
③保健師は、保健師(婦)の免許証(証明証)のコピー

▽試験内容/面接試験

▽試験日時等

▽勤務条件
①勤務地/市役所(八幡浜庁舎・保内庁舎)他市内の市出先機関
②雇用期間/6ヶ月(更新有)
③勤務時間/午前8時30分～午後5時15分(土・日・祝日・年末年始を除く)
※一部勤務体制が異なる職場があります。

④賃金(月額)／
・一般事務：6、460円
・保健師：8、520円

⑤その他/社会保険(健康保険・厚生年金保険・雇用保険)適用

▽問合せ/市役所総務課人事係

☎223111内線326・324

市営住宅 入居者 募集!!

- ◇募 集 / 7戸
- ◇申込書配布日 / 2月4日(月)～
- ◇受付期間 / 2月13日(水)～2月15日(金)
- ◇抽 選 日 / 2月20日(水)
- ◇入居所得基準 / 月額一般20万円、高齢者・障害者等の世帯26万8千円以下
- ◇問 合 せ / 必要書類、申込資格など、詳しくは
市役所監理開発課住宅係(八幡浜庁舎4階)
☎22-3111(内線436)

公 募 住 宅 の 内 訳

団地名	棟	階	号	一般階層の家賃 (注1)	建 設 年 度	構 造	部 屋	備 考
入 寺	1	1	3	10,300～19,500円	S46	中耐5階建	3DK	都市計画
木 多 町	1	2	4	19,800～44,600円	S59	中耐5階建	3DK	
新 開 町	2	1	5	8,700～24,800円	S56	中耐5階建	1DK	单身用
広 瀬	1	3	3	20,300～59,100円	H12	中耐3階建	1LDK	母
徳 雲 坊	1	1	2	20,400～51,700円	H2	木造2階建	3DK	
須 川	4	1	1	17,600～51,200円	H9	中耐4階建	3DK	
江 ノ 口	5	3	2	15,500～45,100円	H3	中耐3階建	3DK	

注1) 家賃は所得に応じた額になります。
 注2) 「母」は、20歳未満の子を扶養している寡婦を対象とします。
 注3) 「都市計画」は、白浜大平線都市計画街路整備工事による立退き者を優先します。

八幡浜 フォト・ スケッチ



12/26

安全・安心な
市営住宅へ

市営住宅等における暴力団員を排除し、入居者の安全で平穏な生活を確保することを目的とする「市営住宅等暴力団排除に関する合意書」の調印式が12月26日、八幡浜庁舎で行われ、市長と八幡浜警察署長が署名をしました。市長は「合意書で入居者の安全・安心が確保される」と話していました。



1/5～9

正しく明るい
選挙を

正しく、明るい選挙を推進しようと都道府県選挙管理委員会らが募集した「明るい選挙啓発ポスター」の展示が1月5日から9日までの間、新町ドームで開催されました。8日は八日市ということもあって、買い物に訪れた大勢の人がポスターを見ながら、選挙への関心を高めていました。



1/6

てやてや

1月6日早朝、八幡浜魚市場の初市が開催されました。市長のあいさつの後、市場関係者らによる鏡開きや手締めが行われ、今年一年の市場の繁盛を祈念しました。そしていよいよ初セリが始まると、競り人の威勢のいい「てやてや」の音が市場内に響き、仲買人らで賑わっていました。

市民健康マラソン・駅伝カーニバル開催に伴う交通規制にご理解ください!

2月10日(日)

◎市民健康マラソン：10時スタート

◎駅伝カーニバル：11時40分スタート

「市民健康マラソン」及び「駅伝カーニバル」を開催するにあたり、参加者の安全確保のため、交通規制が行われます。市民の皆さん、特にコース周辺の方にはご迷惑をおかけしますが、ご理解ご協力をお願いします。(交通規制図は、市のホームページにも掲載しています。)



- ①駅伝競技中、渡海橋から愛媛信用金庫交差点まで、愛媛信用金庫交差点から宇都宮病院駐車場交差点まで、中継所周辺(スポーツセンター・立体駐車場横)への車両の進入はできません。(概ね11時50分～12時55分)
 - ②マラソン及び駅伝競技中、原則として愛宕山トンネル南側信号機(マラソン及び駅伝3・5区折り返し地点)から矢野町、銀座、新町にかけて車両の進入はできません。(概ね10時～10時45分、12時00分～12時55分)
- ※駅伝スタート地点の富士ゲル産業(宮内両家)から宮内交差点(国道197号と県道八幡浜保内線の交差点)まではランナーが走行中、交通整理が行われます。(概ね11時39分～12時00分)
- ※その他、中継所及びコース内各所において、自動車や自転車の交通整理が行われていますので、警察官、交通整理員の指示に従ってください。

明治十一年(一八七八)年、宇和郡川之石浦(現・保内町川之石)で、愛媛県で初めての銀行「第二十九国立銀行」が誕生しました。「国立銀行」の名称は、政府が銀行制度導入の手法にしたアメリカの「national bank」を訳したもので、実際は、国立銀行条例という国の法に基づいて設置された民間の銀行です。

明治政府は日本の経済基盤を確立すべく、明治五年の国立銀行条例発布、同九年の改正により各地での銀行設立を推進してまいりました。これを受けた旧宇和島藩主伊達家の勧めを契機とし、川之石では、藩政時代から海運業や木蠟の取引などで財を成した有力者が団結し、一年にも満たない期間で銀行設立・開業を成し遂げました。行名の番号は全国での設立の順番でもあり、愛媛県では翌年までに第五十二(松山)、第四百四十一(西条)の二つの国立銀行が設立、当時の全国的な気運の高まりと、川之石での取り組みの早さがうかがえます。

二月の公開日
・旧白石和太郎洋館
十日・二十四日



改築前の銀行店舗と本町界限重厚な和風建築(昭和40年代撮影)

明治十一年(一八七八)年、宇和郡川之石浦(現・保内町川之石)で、愛媛県で初めての銀行「第二十九国立銀行」が誕生しました。「国立銀行」の名称は、政府が銀行制度導入の手法にしたアメリカの「national bank」を訳したもので、実際は、国立銀行条例という国の法に基づいて設置された民間の銀行です。

明治政府は日本の経済基盤を確立すべく、明治五年の国立銀行条例発布、同九年の改正により各地での銀行設立を推進してまいりました。これを受けた旧宇和島藩主伊達家の勧めを契機とし、川之石では、藩政時代から海運業や木蠟の取引などで財を成した有力者が団結し、一年にも満たない期間で銀行設立・開業を成し遂げました。行名の番号は全国での設立の順番でもあり、愛媛県では翌年までに第五十二(松山)、第四百四十一(西条)の二つの国立銀行が設立、当時の全国的な気運の高まりと、川之石での取り組みの早さがうかがえます。

第二十九国立銀行 愛媛県初の銀行

文化の小路
郷土の歴史や文化、文化財に関する
情報をめぐる散歩道へご案内します

之石本町に店舗を構えました。以来その地で営業を続け、昭和九年に大洲銀行、八幡浜商業銀行と合併し豫州銀行を設立、さらに昭和十六年、県下の銀行合同により伊豫銀行となり、のちに伊豫銀行と改称しました。第二十九国立銀行設立により、地方における金融基盤が整備されました。以後地元民間事業者の、紡績業や鉱山業、蚕種業など新たな事業への参入が活発になり、地域の近代化への道が拓かれたのです。「参考文献」第二十九国立銀行と進藤放齋「保内町教育委員会発行/平成二年」



家庭・地域と共に歩む

大島小・中学校

本校では、「大島を愛し、たくましく活動する児童・生徒の育成」を目指し、学校・家庭・地域社会とともに子どもたちを育てていく視点に立ち、「保護者や地域と共に歩む開かれた学校づくり」の推進に努めています。

そういった活動のいくつかを紹介します。

島民運動会

大島区・公民館・老人会・婦人会ほか各種機関と連携した島をあげての運動会を毎年行っています。子どもたちと保護者が対戦するリレー競争「挑戦」や島全体を応援する「応援合戦」等、児童・生徒から老人会まで、それぞれに合わせたプログラム内容が工夫

されており、島民全体で楽しい一日を過ごすことができます。子どもたちは、島民運動会を通して、島全体の協力的体制や団結力の強さを感じるとともに、自分たちも島民の方々に感謝する気持ちを競技の中で表そうと真剣に取り組んでいます。

秋祭り・地域文化祭への参加

平成十七年度からPTAの提案で秋祭りの前日に子ども牛鬼・

神輿(小・中合同)を運行しています。小・中学生、教職員、保護者

で島の南から北までの全戸を巡っています。また、コーラス途中数ヶ所で、八幡浜みなと祭りの踊り「やてやウエー」を中学生がアレンジして踊っています。子どもたちは、日頃お世話になっている島民の方々への感謝の気持ちを入れて、祭りを盛り上げようと頑張っています。

また、大島小・中学校文化祭と地域の文化祭(公民館)を合同で行っています。児童生徒は、「フリーマーケット」を、保護者は、「たこ焼き」の店を開き、全員で参加していま



す。午後からは、小・中学生による人権劇発表を行っています。約十年前から取り組んでいる活動で、今年度は小学校「レッツ、コミュニケーション」と中学校「自己の解放(自分の思いを語ろう)」を上演し、地域の人々に、自分自身の差別意識に気づき、変えていこうと訴えかけました。

子どもたちは、地域の人々や自然のかわりを持つことによつて、大島の自然の美しさや大島の人たちの優しさを感じ、それらに感謝する気持ちがより一層育ってきています。学校・保護者・地域が連携し、その相乗効果によってお互いがより高まっていけるような協力的体制づくりを行っていきたくと思っています。

人権・同和教育シリーズ その17

全国人権・同和教育研究大会に参加して

川之石高等学校長 和田 恒 男

第五十九回全国人権・同和教育研究大会が、「差別の現実から深く学び、生活を高め、未来を保障する教育を確立しよう」という大会テーマのもと、去る十一月二十三日(金)、二十四日(土)の両日、石川県金沢市を中心に開催されました。

この大会が北陸地方で開催されるのは初めてのこと。解放運動団体のないところでの研究大会の開催ということですから、運営方法その他難しいこともたくさんあったことと思いますが、地元の方々の熱い思いが随所に感じられ、全体会、分科会ともに実に見事に運営され、大きな成果があがったと思います。石川から送られてきた大会案内の冒頭に、「北陸地方で開催する初めての研究大会として、人権文化を切り拓く

同和教育の営みをより多くの人たちのものとし、その内容のさらなる深化と発展をめざしたい」と書かれていましたが、今回の大会はその目的を十分に達成したすばらしい大会でした。

第一日の午前中は、石川県産業展示館4号館で行われた全体会でした。全体会で最も心に残っ

たのは、金沢市立港中学校の米山先生の「2年1組 壁はない!」という特別報告でした。さまざま問題を抱えた生徒たちと正面から向き合い、生徒たちの心を開こうと奮闘する先生は、ふと、先生御自身が変えてもらっていたことに気がきます。教育とは一方通行ではないこと、また、生徒に愛情をもって接することが大切なのだということだ前記のことを再確認させていただきました。

午後は金沢星稜大学で開かれた「生活課題と啓発活動」分科会に、二日目は石川県生涯学習センターでの「人権確立をめざす文化活動」分科会に参加させていただきました。どちらの分科会場にも深い感動と熱い思いが満ち満ちていました。感激の連続でした。八幡浜からおよそ六〇〇キロ、片道約十一時間の行程でしたが、参加されたみなさんとの交流も深まり、とてもすばらしい勉強の機会になりました。参加させていただき、本当にありがとうございました。今回学んだことや感じたことを川高の生徒たちや保護者の方々のために、ぜひ生かしていこうと思っています。

知っていますか？ 消火器のQ&A

みなさんのご家庭に、消火器はありますか？消火器は、もしも自分の家が火事になった時、初期消火にとても有効です。今回は、消火器についてよくある質問についてまとめてみました。

☆消火器は、どうやって使うの？

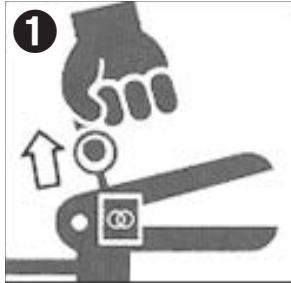

あわてずに消火器上部の安全栓を抜き燃えている物に近づく（およそ3～5m）

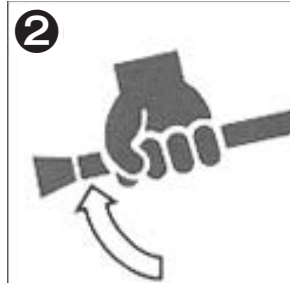

ホース、ノズルを火元に向ける

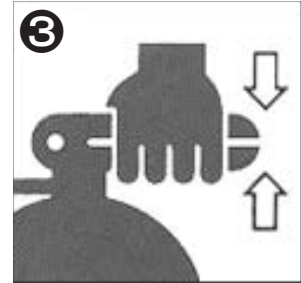

レバーを強くにぎり、炎・煙に惑わされず燃えている物に直接放射する

☆消火器はどこで購入できるの？

消防設備取り扱い店または、ホームセンターなどで購入できます。

☆消火器は何年使えるの？

湿気の多いところや、雨のかかる屋外などに置かず適正に管理された消火器の場合でも、近年施行されたPL法の関係から、消火器製造業者側は「8年」を耐用年数の目安としているようです。

☆消火器は不燃ごみとして捨てていいの？

使用、未使用を問わず、消火器はごみ収集の対象になりません。

処分する場合は、まず消火器を購入したお店に引き取ってもらえるか、相談してください。処分する際に、若干手数料がかかります。



☆消火器の不正販売にご注意を!!

「消防署から来た」、「消防署に依頼されて、点検に来た」などと言い、高額な請求をしてくる不正業者がいます。不審に感じる点がありましたら、消防署まで連絡してください。

八幡浜地区施設事務組合 消防本部・消防署 ☎22-0119・第二分署 ☎36-3119

伊方発電所立入調査同行報告

八幡浜市は、伊方発電所に異常事態（公表区分A）が発生した場合、県の立入調査に同行等することとしています。

今回は、平成19年12月10日⑧に発生した「伊方発電所2号機制御棒位置表示の変動」について掲載しています。

【2号機制御棒位置表示の変動について】

通常運転中の伊方発電所2号機において、12月10日午後1時30分頃、制御棒を操作していないにもかかわらず中央制御室にある制御棒位置指示計の制御棒33本のうち1本の表示がわずかに変動していることを運転員が確認しました。その後、当該制御棒の表示の変動は収まり、変動前の表示に戻りました。

その後、制御棒はその動作機構上、1本だけ動くことは考えられないこと、および炉内出力分布の測定結果から異常は認められなかったことから、制御棒は実際に動作していないと判断しました。また、制御棒位置指示装置内の制御基板の点検・手入れにより健全性が保たれていることを確認しました。更に、制御棒を実際に動作させて制御棒位置指示が正常に表示されることを確認しました。

今後、念のため監視強化するとともに、次回定期検査時に引き続き当該基板の調査を行います。

なお、本事象による環境への放射能の影響はありませんでした。

▽問合せ／市役所危機管理室
☎223111内線3200323



図書館だより

新刊案内

八幡浜市立市民図書館 ☎22-0917
 八幡浜市立保内図書館 ☎36-3050
 開館時間 10:00~18:00



移動図書館巡回予定

巡回日	場所	時間
2月 2日 (土)	勘定自治公民館前	13:20~13:50
	緑ヶ丘	14:00~14:20
	津羽井自治公民館前	14:40~14:50
	長谷小学校上の消防倉庫前 千丈地区公民館前	15:20~15:50 16:20~17:00
9日 (土)	川之内消防倉庫前	10:00~10:20
	新開町住宅	10:30~11:00
	木多町住宅	11:10~11:40
	舌間集会所前	13:30~13:50
	川舞バス停前	14:10~14:40
	釜倉集会所前 双岩地区公民館前 中津川自治公民館	15:00~15:20 15:30~16:10 16:30~17:00
16日 (土)	磯津公民館	10:30~11:00
	日土小学校	13:20~13:50
	日土東小学校	14:10~14:40
	川辻農協前	15:00~15:30
	日土農協前 出奥多目的集会所前	15:50~16:20 16:30~17:00
23日 (土)	布喜川集会所前	10:10~10:40
	日の浦団地集会所前	10:50~11:20
	穴井ちびっこ広場遊園地	13:50~14:20
	小網代	14:30~15:00
	真網代 川名津消防倉庫前 舌田地区公民館前	15:10~15:40 15:50~16:20 16:30~17:00
3月 1日 (土)	勘定自治公民館前	13:20~13:50
	緑ヶ丘	14:00~14:20
	津羽井自治公民館前	14:40~14:50
	長谷小学校上の消防倉庫前 千丈地区公民館前	15:20~15:50 16:20~17:00

	書名	著者
市民図書館	ぶきっちゃんさんの編みこみ 子育てが楽しくなるちょっとした習慣 パカには絶対解けないナソナソ コロケの丸かじり 表現に生きる 正岡子規 山下バッティングセンター 美容院ベビーフェイス物語 幻夢 山手線内回り 悪魔の薔薇	荒井佐紀子 日本文学教育研究会子育て支援センター 白崎博史+石黒謙吾 東海林さだお 長谷川孝士 曾我部敦史 領家高子 藤沢周里 柳美里 タニス・リー
	ぴよこたんのなぞなぞめいろ500 身の毛もよだつ恐怖!!都市伝説 はたらきもののナマケモノ ぼく、カギをのんじゃった! 耳の聞こえない子がわたります どろぼうだっそうだいさくせん! なんだろう? じいちゃんとないしょないしょのやまのぼり おしり サカサマン	このみひかる 平川陽一 斉藤洋 ジャック・ギヤントス マーリー・マトリン 穂高順也/作 西村敏雄/絵 柴野民三/作 いもとようこ/絵 わたなべ さもじろう さとうあきら/写真 さえぐさひろこ/文 海老沢航平/ぶん 本信公久/え

	書名	著者
保内図書館	財布のつぶやき ブルーバレンタイン 本当のうそ 靖国への帰還 自転車入門 能登・キリコの唄 はじめてで以前のお菓子づくり 5つの図案で楽しむかわいい花さしこ 脳ヨガダイエット3週間プログラム 男のための最強離婚術	群ようこ 新堂冬樹 石田衣良 内田康夫 河村健吉 西村京太郎 西山朗子 小野崎秀子 藤田かおり 露木幸彦
	四字熟語ショウ 絵本 佐賀のがばいばあちゃん おつかいしんかんせん かめきちなくな!王子様 サンタクロースが二月にやってきた もりのゆうびんポスト ひつじがいっぴき ぼくのきいろいバス おふろのおふろうくん どん・ぐりそうのおはなし	中川ひろたか/文 村上康成/絵 島田洋七/作 安藤勇寿/絵 福田岩緒 村上しいこ 今江祥智/文 あべ弘士/絵 原京子 木坂涼/詩 長谷川義史/絵 荒井良二 及川賢治・竹内繭子 近藤薫美子

あいうえおはなし会

日時: 毎週土曜日 11:00~ (30分程度)
 場所: 市民図書館1階幼児ルーム
 対象者: 乳幼児親子
 内容: 絵本の読み聞かせ、紙芝居、手遊び、パネルシアターなど
 演じ者: あいうえおはなし会ボランティアグループ
 ※お気軽においでください。

「ゆめいろぼけっと」おはなし会

日時: 2月20日(水)10:30~ (30分程度)毎月第3水曜日
 場所: 保内図書館おはなしコーナー
 対象者: 未就園児親子
 内容: 絵本の読み聞かせ、紙芝居、パネルシアターやペープサート、手遊びなど
 ※事前申込みは必要ありません。手作りのおみやげを用意してお待ちしています。

CATV 読書紹介 2月

『えほんだいすき』4・25日
 『おすすめ図書』18日

※放送時間: 18:30・22:00(再)
 ※翌日: 7:00(再)・13:00(再)

今月の開館カレンダー

日	月	火	水	木	金	土
					①	2
3	④	5	6	7	8	9
10	11	⑫	13	14	15	16
17	⑮	19	20	21	22	23
24	⑳	26	27	28	㉑	

●両館休館日 ○市民図書館休館日 ●保内図書館休館日

GO! 浜っ子 2月号

エンジョイ・トランポリン

日 時：2月24日(日)11:00~15:00
場 所：八幡浜児童センター
内 容：えひめこどもの城からやってくる大きなトランポリンで遊ぼう
対 象：小学生
申 込 み：2月1日(金)10:00~
問 合 せ：八幡浜児童センター
☎22-5171

アンコール子ども映画会

日 時：2月23日(土)10:00~
場 所：総合福祉文化センター
視聴覚室(2F)
内 容：『うらしま太郎・絵姿女房』
『なかよしおばけシリーズ』
おばけのキャンプ旅行 他』
『母をたずねて三千里』
対 象：小学生・幼児とその保護者
参 加 費：無料
問 合 せ：八幡浜市視聴覚ライブラリー
☎24-1822

バルーンコース

日 時：2月19日(火)13:30~15:30
場 所：八幡浜児童センター
対 象：妊婦さん(上の子どもさんの託児あり)
内 容：保健師さん、助産師さん指導による妊婦体操
申 込 み：2月1日(金)10:00~
問 合 せ：子育て支援センター
☎22-5730

パソコン教室

日 時：2月9日(土)13:30~15:00
内 容：自分の写真をとり込んで、2008年オリジナルのカレンダーを作ろう
場 所：八幡浜児童センター
対 象：小学生
申 込 み：2月1日(金)10:00~
問 合 せ：八幡浜児童センター
☎22-5171



食べ物教室

日 時：2月20日(水)10:30~11:30
場 所：八幡浜児童センター
対 象：未就園児親子
内 容：栄養士さんから食べ物についてのお話
申 込 み：2月1日(金)10:00~
問 合 せ：子育て支援センター
☎22-5730

子ども放送局

日 時：毎週土曜日11:00~12:00
場 所：福祉文化センター視聴覚室(2F)
市民図書館
保内中央公民館(ロビー)
対 象：自由参加
参 加 費：無料
問 合 せ：福祉文化センター ☎24-1822
市民図書館 ☎22-0917
生涯学習係 ☎22-3111(8359)
放送内容：2日-子ども放送局ニュース
9日-夢スタジオ
「七色の声の魔術師」
~腹話術師 いっこく堂さん~
17日-わくわく読書ランド
24日-チャレンジ教室 科学
不思議な水飲み鳥をつくろう



八幡浜市子どもセンター

〒796-0292 八幡浜市保内町宮内1-260
☎0894-22-3111 (内線8359) FAX0894-36-2922
HP <http://www.city.yawatahama.ehime.jp/kodomo/>



市民スポーツセンターからのお知らせ

春休み企画！決定！！

春休み短期水泳教室！！

【期 間】

3月25日(火)~3月28日(金)

9:00~10:00

詳しいことは広報3月号にて・・・



夏まで待てない...
特訓だ~!

成人企画も充実！！

3月中旬 水中運動体験会 実施決定！

水泳教室参加者募集中！

*体験入学(無料)もできます
のでぜひ、お越しください。

八幡浜市民スポーツセンタープール ☎0894-27-0571

ヤング エクスプレス

YOUNG EXPRESS

vol.31



【今月の若者】
河野宏明さん(保内町喜木町)

- ☆年齢 / 23歳
- ☆性格 / マイペース
- ☆趣味・特技 / ラグビー
- ☆理想のタイプ / 気の合う人
- ☆今、夢中になっていること / ドライブ
- ☆将来の夢 / 考え中
- ☆八幡浜の良いところ / 全部
- ☆八幡浜の良くないところ / なし
- ☆ちょっと一言 /
もっと活気のある街になってほしい

第12回まるごとアート展

二宮忠八翁の顕彰をはじめ、郷土の偉人、八幡浜市の産業・文化の学習とPR、商店街の活性化を目的とする「第12回まるごとアート展」が下記のとおり開催され、「やわたはま再発見そして発展」をテーマにしたアート作品が約400点展示されますので、ぜひお越しください。

◎日時：2月1日(金)～11日(月・祝)
午前10時～午後5時
◎場所：新町ドーム



問合せ：市役所商工観光課 ☎ 22-3111 (内線442)

市民文芸

【川柳】小袖川柳会 二題・古い

◎年とれば手足動かす口が先 藤原敬三

◎さがし物老いを感じる物忘れ 高岸サヨ子

◎老いを知る鏡の中にいる私 小川仁登美

【俳句】櫟

◎純色の雲の重たき雪催 井上真由美

◎石ころに杖のつまづき息白し 魚田典子

◎お悔やみを短く述べし雪螢 杉本洋子

◎残菊と言ふ捨て難き黄色かな 富永勝宣

◎公園の日だまり毛糸編みますむ 松浦由美

【短歌】八幡浜アララギ会

◎ラベルを見ながら植ゑゆくいちこの苗

豊の香と幸の香歌を分ちて 大城敦子

◎ゆるやかに入日の刻の早まりて

海に出て行く船も昏みぬ 三根生のつ子

子育て ポ がんばれ! パパママ 苦楽部

保内町清水町

山口純子さんの巻

長男 勝也くん(4歳)
長女 夏実ちゃん(3歳)

私は最近、一歳二ヶ月ぐらいの子どもを見かけると、こう思います。「勝也がそれぐらいの時、夏実はもう生まれてたんだなあ」と。

年子の二人は、まるで双子のように育ってきました。何を貰うにも二ついるし、おもちゃをどちらが先に使うかでけんかになるし、病気も必ずうつるし。今年の春、勝也は、幼稚園に入園しますが、夏実もその気になっていて、後一年お家で過ごすということはどうやって教えるようかと悩んでいます。余りに忙しすぎて涙したことは、数知れず。でも同じ格好をして寝る二人の姿を見て、また明日もがんばろうと思います。

今の二人のマイブームは、ごっこ遊び。特に医者さんごっこが気に入っているらしく、夏実が「山口かつやくーん」と呼べば、勝也は「げほげほ」と名演技。そんな光景を微笑ましく見ながら家事をしていると「山口じゅんこさん」と。



そして私も「げほげほ」というの間にか中へ。
朝早くから仕事に行き、疲れて帰って来ても、子どもと遊んでくれる主人。ブロックでロボットや船を作ったり、プラレールのレイアウトを考えたりと、私では発想できないことをやってくれるので、二人とも大喜びです。まるで主人が、遊んでいるかのよう。子ども好きな主人やじいじにはあは、隣のおばちゃんに同じマンションに住むママ友達等、私と勝也と夏実には、大切な人がたくさんいます。そんな人たちとの出会いに感謝し、家族で成長しつつ、子育ても楽しんでいきたいと思っています。勝也と夏実には、友達をいっぱい作ってほしいな。

新着情報

催し

やわたはま海鮮朝市

▽日時／2月10日◎午前10時
▽場所／八幡浜市旧魚市場
▽問合せ／やわたはま海鮮朝市協議会 ☎223-1111

八幡浜市人権・同和教育研究大会

①分科会
▽日時／2月16日◎午前9時30分～正午
▽場所／市民会館中ホール、松陰地区公民館、市役所八幡浜庁舎5階大会議室
②全体会
▽日時／2月16日◎午後1時～3時30分
▽場所／市民会館大ホール
▽内容／人権尊重作文発表、講演
▽講師／解放同盟中央執行委

囲碁・将棋大会

員長・組坂繁之先生
▽演題／『これからの部落解放運動―人権の21世紀に向けた私たちの課題―』
▽問合せ／市役所人権啓発課 ☎223-1111 内線8251
▽日時／2月17日◎午前9時～(受付は午前8時30分～)
▽場所／囲碁は中央公民館保内別館和室、将棋は保内福祉文化センター和室
▽会費／大人600円(小・中・高校生は無料)
▽内容／囲碁、将棋の部ともに超A・A・B・C級
▽問合せ／中央公民館保内別館 ☎223-1111 内線83001

お知らせ

愛媛県から地方局再編に関するお知らせ

平成20年4月1日、現在の5地方局から3地方局体制に移行し、従来の県民サービスの最前線拠点としての役割に加え、現地即決・現地完結に主眼を置いた広域行政の中核拠点としての発展を目指します。また、支局となる旧地方局には、県民への直接的なサービス提供部門、現場対応が必要な保健所や土木事務所、農林水産普及組織などの事業実施部門、災害・緊急時対応などの危機管理部門を配置し、これまでどおり地域に密着した県民サービスを維持します。南予では、現宇和島地方局が南予地方局、現八幡浜地方局が八幡浜支局となります。▽問合せ／愛媛県総務部管理局人事課 ☎0899412111 内線2177



農業委員会からののお知らせ

平成19年11月2日に萩森良房委員が辞任され、平成19年12月19日から井上和浩委員が議会推薦の学識経験者として農業委員に就任しました。今回の就任による担当地区は、左記のとおりです。

①双岩地区	
担当委員	担当地区
河野 敏	横平・布喜川
田中 功	若山・中津川
井上和浩	釜倉・谷

②日土地区	
担当委員	担当地区
山下宗寛	松岡・梶谷岡・横尾地・榎木・久保田・福岡・尾の花・荏田・瀬田・野地
渡邊 寛	出奥・今出・防川・新堂・続藪・中当・川辻・田之窪・小坂・森山・榎野

ゴミの直接持ち込み停止のお知らせ

▽問合せ／八幡浜市農業委員会 ☎223-1111 内線4611
南環境センターでは、計量器(トラックスケール)の修理に伴い、**2月25日◎**のゴミの

直接持ち込みは受付できませんので、ご注意ください。ご迷惑をおかけしますが、ご協力をお願いします。
▽問合せ／南環境センター ☎2300053

母子家庭自立支援給付金事業

技術を身につけるための通信教育や専門学校への通学、資格習得のため2年以上の修業など、個々の母子家庭の方の積極的な能力開発の取組みを支援し、自立の促進を図ることを目的とした給付金です。

【給付金の種類】

①自立支援教育訓練費
▽内容／経理事務、医療事務など雇用保険制度の教育訓練給付の指定講座で県が指定する講座を受講する場合、受講費用の一定額を助成します。
▽助成額／受講終了後に10万円を限度に受講費用の20%に相当する額(4千円を超えない場合は対象外)
②高等技能訓練促進費
▽内容／看護師、介護福祉士、保育士、理学療法士、作業療法士などの原則として5つの専門的な資格取得を目的として2年以上専門学校に通っている場合、修学期間の最後の1/3の期間の生活費相当額の助成(12ヶ月を上限)

各種無料相談

日程表

相談内容や申し込み方法など、詳しくは各相談所へお問い合わせください。

市役所

☎22-3111

■行政相談

①2月14日(木)

午後1時30分～3時30分

場所：八幡浜庁舎2階生活相談コーナー

②2月15日(金)

午後1時30分～4時

場所：中央公民館(保内別館)

■婦人相談・母子相談・家庭児童相談

土・日・祝日を除く毎日午前8時30分～午後5時

場所：福祉事務所(八幡浜庁舎1階)

■消費生活相談(直通電話22-5971)

土・日・祝日を除く毎日午前8時30分～午後5時

場所：商工観光課(八幡浜庁舎4階)

商工会議所

☎22-3411

■社会(年金)保険相談

2月8日(金)・28日(木)

午前10時～午後3時30分

■法律相談

2月15日(金)午後1時30分～4時

■国民生活金融公庫相談

2月12日(火)午前10時～午後3時

※いずれも正午から午後1時まで休体み

社会福祉協議会

☎23-2940

■心配ごと相談

(八幡浜)

2月14日(木)・28日(木)

午後1時30分～4時

(保内)

2月12日(火)午後1時30分～4時

■法律相談(※要予約)

(八幡浜)

2月7日(木)・3月6日(木)

午後1時30分～4時

■公証相談

2月20日(水)午後1時30分～4時

■税金・登記相談

2月12日(火)午後1時30分～4時

■福祉サービス援助利用相談

月曜日～金曜日 午前9時～午後4時

その他

■障害者(児)総合相談

2月20日(水)午後1時～2時

相談員/菊池真二・菊池兼子

場所/八幡浜市保健福祉総合センター

日常生活を送っている、様々な民事トラブルに出会うこともあるかと思いますが、当事者間では解決できない場合などには、簡易裁判所の民事手続を利用してみませんか。簡易裁判所は全国438ヶ所に設置されている身近な裁判所です。簡易裁判所の民事手続の中でも一般市民の方々に特に利用されているのが訴

身近な民事トラブル解決は簡易裁判所で

▽助成額/対象期間中、月額10万3千円ずつ
※①②共に必ず事前に母子自立支援員にご相談ください。
▽申込み・問合せ/市役所福祉事務所 ☎2231111 内線156

訟手続と調停手続です。最寄りの簡易裁判所では、手続の概要や申立の方法についての説明を受けることができます。また、簡易裁判所には、自分で簡単に完成させることができる訴状や調停申立書の定型用紙が備えつけられています。簡易裁判所の民事手続についてより詳しく知りたい場合には、裁判所ウェブサイトも利用できます。
<http://www.courts.go.jp/>にアクセスし、「裁判手続の案内」をクリックしてください。「裁判手続の案内」の各種パンフレットではリーフレットをご覧になることができ、申立等で使う書式では定型用紙をダウンロードすることができ

募集

市営北浜立体駐車場定期区画利用者

市営北浜立体駐車場の定期区画利用者を募集します。利用形態は次のとおりです。希望される方は、立体駐車場1階管理人室へ入庫検証の写しと印鑑を持参の上、お越しください。
▽契約区分・使用料(1ヶ月)
①全日(24時間)・10,000円
②昼間(午前7時～午後8時)・

ます。
▽問合せ/八幡浜簡易裁判所 ☎220176

特別養護老人ホーム 青石寮臨時介護職員

▽募集人数/3名程度
▽雇用期間/平成20年4月1日～平成21年3月31日(更新有)
▽資格要件/介護福祉士、ホームヘルパー2級・1級のいずれかの資格があり、車で通勤できる方

7,000円
③夜間(午後8時～翌日午前7時)・3,000円
▽問合せ/北浜立体駐車場管理入室 ☎232877 (管理入室の常駐時間午前7時から午後6時)または市役所商工観光課 ☎2231111 内線445

▽賃金/月額6,500円、通勤手当・夜勤手当等
▽その他/社会保険、厚生年金、雇用保険に加入します。
▽申込み・問合せ/〒796-0203

▽提出書類/履歴書(市販のもの) ※写真添付のこと
▽申込期限/3月5日(日)
▽選考方法/面接のうえ決定します。(3月18日(日)予定)
▽勤務時間/早出勤前7時15分～午後4時、日勤(午前9時15分～午後6時)、遅出勤(午前10時15分～午後7時)、夜勤(午後5時～午前9時30分)
八幡浜市保内町磯崎2114番地3 特別養護老人ホーム 青石寮 ☎350510

メタボリックシンドロームに注目!

メタボリックシンドローム（内臓脂肪症候群）とは…



体の中で何か起こっているのかな?

- 指令① ⇒ 血圧上昇
- 指令② ⇒ 血糖値上昇
- 指令③ ⇒ 血中脂肪の増加

放っておくと、
脳卒中、心筋梗塞の危険が増す

内臓脂肪型肥満 ⇒ 血管の動脈硬化が進みやすくなる

4月から特定健診に変わります



40～74歳の方は加入している健康保険から案内があります。（国保の方は市役所から）75歳以上の方も希望者は受けることができます。

年に一度は健診を受けましょう!

あなたは大丈夫ですか? 点検してみよう!

- 点検1** お腹（おへその高さ）の周りを測定
男性 85cm以上 女性90cm以上の方は次へ
- 点検2** あなたの健診結果3項目に注目、該当したら□に■印を入れてみよう
- ① □ 血圧 上130以上 または/かつ 下85以上
 - ② □ 血糖値（空腹時） 110以上
 - ③ □ 中性脂肪 150以上 または/かつ 善玉コレステロール 40未満
- 判定**
- 印2個以上該当 ⇒ りっぱなメタボです!
 - 印1個該当 ⇒ メタボ予備軍です!

「このくらいなら大丈夫!」と油断しないでください。
治療前の今がチャンスです。
次回はメタボ解消法をお知らせします。

問合せ：市役所市民課国保係 ☎22-3111(内線112・113) または八幡浜市保健センター成人保健係 ☎24-6626

第6回 健康まつり

“歩く”ことは、健康的な生活を送る基本的な動作のひとつです。ウォーキングには、難しいルールはありませんが、健康を目的とした運動にするためにはコツがあります。そのコツを一緒に学びませんか?

【日時】2月28日(木) 13:30～
【場所】市民スポーツセンターサブアリーナ

参加費
無料

【演題】レッツ! ウォーキング!
「今日から始める若さと健康をつくるウォーキング」
【講師】岡本香代子先生(京都大学非常勤講師・医学博士)
○問合せ：食生活改善推進協議会事務局
(八幡浜市保健センター内) ☎24-6626

講演会のお知らせ

認知症の方の介護は、とまどいの連続です。介護に必要なことを学んでみませんか?

【日時】2月26日(火) 13:30～15:30

【場所】市役所八幡浜庁舎5階大会議室

【テーマ】「認知症の方の介護に必要なこと」

【講師】門屋征洋先生(認知症の人と家族の会)

【参加費】無料

【申込期限】2月15日(金)

○申込み・問合せ：八幡浜市保健センター介護予防係
☎24-6626

乳がん検診(マンモグラフィ)

【検診日・場所】3月16日(日)・市民図書館前駐車場
【受付時間】10:00～15:00
【対象者】市内在住で40歳以上の方。2年続けて受診し、異常なしの方は対象外。(その後は2年に1回の受診。)

	節目年齢 ※1	40歳以上で 節目年齢以外
乳がん検診 (マンモグラフィ)	1,300円	2,000円

※1 節目年齢とは、今年度の誕生日で40・45・50・55・60・65・70・75歳になる方が対象です。
○申込み・問合せ：八幡浜市保健センター成人保健係 ☎24-6626

70歳ミニ健診・高齢者医療制度説明会

【対象者】昭和13年2月2日～3月1日生、昭和13年1月2日～2月1日生まれで先月欠席した方

【日時】2月26日(火) 12:00～

【場所】八幡浜市保健センター 4階

【内容】①高齢者医療制度についての話②認知症予防についての話・脳のイキイキ度チェック③血液検査(コレステロール・血糖・貧血)、血圧測定④健康相談⑤頸部エコー⑥体力測定

※対象者には個人通知します。

※欠席された方には高齢受給者証を郵送します。

○問合せ：八幡浜市保健センター成人保健係 ☎24-6626

健康相談・物忘れ相談のお知らせ ※相談料無料

	健康相談	物忘れ相談
月日	2月4日(月)、3月3日(月)	
時間	9:00～16:00(保内9:30～11:30)	
場所	八幡浜市保健センター(保内保健センター)	
対象者	生活習慣病(糖尿病・高血圧・高脂血症等)の方や、医師より食事療法、運動療法を勧められた方へのアドバイス	物忘れがでてきたのでは?と気になる方 認知症を早く見つけ、悪化させない工夫をアドバイス

○申込み・問合せ：八幡浜市保健センター成人保健係 ☎24-6626

愛の献血巡回日

～あなたのまごころ
待っています～

月日	時間	場所
2月13日(水)	9:30～12:00	西宇和協同組合本所
	13:30～16:00	市立八幡浜総合病院
2月28日(木)	10:00～16:00	八幡浜地方局

平成20年2月1日から7日までの1週間は、「生活習慣病予防週間」です。

◎平成19年度 生活習慣病予防週間のスローガン
「向き合おう 自分の体 自分の生活」

乳 幼 児 健 診 ・ 相 談

◎ 対象者には個人通知します。 今月欠席される方は、次回の日程をお知らせしますのでご連絡ください。
◎ 母子健康手帳、すこやかノート、バスタオルをお持ちください。

対 象 者	実施場所	健診・相談名(対象児)	日時(受付時間)	そ の 他
旧八幡浜地区にお住まいの方	八幡浜市保健センター	よちよち教室 (平成19年3・4月生)	2月28日(木) (9:40~10:10)	すくすく・のびのび教室、1歳6ヶ月児健康診査は来月行います。
		ぴよんぴよん教室 (平成17年12・平成18年1月生)	2月14日(木) (9:40~10:10)	
		3歳児健康診査 (平成16年10・11月生)	2月21日(木) (12:40~13:00)	
旧保内地区にお住まいの方	保内保健センター	すくすく教室 (平成19年9・10月生)	2月13日(水) (9:40~10:10)	よちよち・ぴよんぴよん教室、3歳児健康診査は来月行います。
		のびのび教室 (平成19年6・7月生)	2月27日(水) (9:40~10:10)	
		1歳6ヶ月児健康診査 (平成18年6・7月生)	2月20日(水) (12:40~13:00)	

○問合せ：八幡浜市保健センター母子保健係 ☎24-6626

マタニティ倶楽部

【対象者】 現在妊娠中の方
【日 時】 2月19日(火) 13:30~15:30
【場 所】 八幡浜児童センター
【内 容】 安産のためのエクササイズ
※参加を希望される方は、1週間前までに、ご連絡ください。
○申込み・問合せ：八幡浜市保健センター母子保健係 ☎24-6626

育児支援家庭訪問事業

子育てに慣れず不安を持ちながら子育てをしているご家庭、いろいろな事情で子育ての負担が大きいご家庭に家庭訪問して、子育てのお手伝いを無料で行います。まずはお電話ください。
【どんなことをしてくれるの?】
・子育て、離乳食などの栄養、養育者の心や体の相談
・子育てや家事の援助
【実施日時】 月~金 9:00~17:15
○申込み・問合せ：八幡浜市保健センター母子保健係 ☎24-6626

①小学6年生対象の二種混合予防接種を、医療機関で早めに受けましょう! 接種機関は、**3月31日(月)まで**となっています。
②年長児対象の麻しん・風しん混合予防接種(2期)を受けましたか? まだ、受けていない方は、**3月31日(月)まで**に受けましょう!
※予約をしてから接種券と予診票及び接種済証、母子健康手帳をもって指定医療機関で受けてください。
○問合せ：八幡浜市保健センター(予防接種の係) ☎24-6626

子育て・虐待電話相談室 ☎22-2160

虐待は、いつでも・どこでも・誰にでも起こりうる可能性があります。一人で悩まないで! あなたの悩みに耳を傾け、助けとなります。お気軽に電話してください。
【利用できる人】
・子育てに悩んでいる、疲れた ・虐待をしてしまいそう
【利用方法】 まずはお電話ください。お話をしながら、必要な手伝いを相談させていただきます。
【相談日時】 月~金 8:30~17:15



休日・夜間急患センター当番医日程表 [2月]

(平日の診療時間：午後8時~午後11時 日曜・祝日の診療時間：午前9時~午後6時まで)

	日曜祝日当番医	
	内科系	外科系
2月3日㊤	急患センター 24-1199	急患センター 24-1199
10日㊤	急患センター 24-1199	急患センター 24-1199
11日㊤	急患センター 24-1199	豊嶋整形外科(松柏) 24-3611
17日㊤	急患センター 24-1199	急患センター 24-1199
24日㊤	急患センター 24-1199	急患センター 24-1199
3月2日㊤	急患センター 24-1199	矢野脳神経外科(古町) 23-0210

木曜日夜間当番医		
木曜日は、下記の機関(内科系)が当番にあたります。		
	当番医	診療時間
2月7日㊤	急患センター 24-1199	午後8時) 午後11時
14日㊤	尾上医院 (稲ヶ市) 23-2203	
21日㊤	急患センター 24-1199	
28日㊤	宇都宮病院 (白浜通) 22-0163	

受診上のお願

- ①休日・夜間急患センター(以下急患センター)および在宅当番医の診療時間終了後は、「かかりつけ医」に相談してください。
- ②急患センターは、「急を要する患者さん」の救急診療を目的としています。診療は応急的な処置を中心とした一次救急診療であり、薬の処方1日が原則で医師も毎日替わります。
- ③急患センターで受診した翌日には、必ずかかりつけ医・紹介医・あるいは近くの医療機関で診察を受けてください。
- ④症状が長引いているなど救急性はないと思われる方や一般の診療は、昼間の通常の診療時間に近くの医療機関で受けてください。
- ⑤受診には、健康保険証をお持ちください。

まちがい電話は相手の方に大変迷惑をかけます。番号はおまちがえのないように!!

年金
三二だよ!

「ねんきん特別便」が送られてきます ~年金記録の確認をお願いします~

基礎年金番号に結びついていない約5千万件の記録について、平成19年11月からコンピューターによる名寄せ作業を開始し、その結果、基礎年金番号の記録と結びつく可能性のある記録が出てきた方に、平成19年12月から平成20年3月までの間に、「ねんきん特別便」が順次送られてきます。また、この「ねんきん特別便」は、下記のとおり20歳以上のすべての方に送られる予定です。



- ◎年金受給者・・・平成20年4月から5月までの間に
- ◎現役加入者・・・平成20年6月から10月までの間に

「ねんきん特別便」は、本人の確認及び手続きを経て、はじめて記録を結びつけることができます。お手数をおかけしますが、手元に届いた「ねんきん特別便」により、ご自身の年金記録に記載漏れや誤りがないかをご確認の上、必ず手続きしていただきますようお願いいたします。

問合せ：宇和島社会保険事務所 ☎0895-22-5440または市役所市民課年金係 ☎22-3111（内線114~116）

知ってよかった！税ミナール

Q 私の子どもが、歯列の矯正治療をしています
が、医療費控除の対象となりますか？

A 成長段階での歯列矯正では、歯の噛み合わせを矯正するために行うものと判断できるので、医療費控除の対象となります。しかし、美容目的で行うものは対象となりません。

医療費控除を申告される方は領収書を持参の上、税務署にて確定申告が必要になります。

問合せ：市役所税務課市民税係
☎22-3111（内線210、211）

国民健康保険税8期、 介護保険料8期の 納期限は、 2月29日(金)です。

商工会議所 POINT NEWS

各種中小企業対策のご案内

中小企業庁では商工会議所等を通じて、中小企業経営を取り巻く昨今の厳しい経済環境に対応すべく様々な対策を講じていますが、その一端である金融上の支援・知的財産の管理等についてご紹介します。

原油価格高騰に係る対策

①原油価格高騰の影響を受ける中小企業の方は、政府系中小企業金融機関のセーフティネット貸付や信用保証協会のセーフティネット保証をご利用いただけます。

②政府系中小企業金融機関や信用保証協会に係る既往債務に関し、個々の中小企業者の実情に応じた返済条件の緩和を行っています。

建築関連中小企業に対する支援

①建築確認、建築着工の減少等による影響を受ける建築関連の中小企業者の方も上記と同様な貸付・保証等が受けられます。

中小企業知的財産の管理

①「知的財産」は、会社にとって大変に身近な問題です。知的財産に無頓着だと権利侵害などの色々な危険があります。そうは言っても…、よくわからない。

⇒知的財産の専門家をご紹介します。

②『知財活動』への第一歩を踏み出しましょう

確定申告等の相談は正規の機関へ！

＝こんなときは正規の相談機関を利用しましょう＝

- 決算や確定申告の時期がきたけど、どうしたらいいかわからない……
- 帳簿のつけ方や節税の方法を知りたいが、どこに聞けばよいか……
- 青色申告をするにはどんな手続きがいるのかわからない……

春の到来とともに、いよいよ確定申告のシーズンが近づいてきました。社会の共通な「会費」である税金を、納得のうえ正しく納めるため「正規の機関」に早めに相談しましょう。

詳しいことは商工会議所・経営指導員までお気軽にご相談ください。
問合せ：商工会議所「中小企業相談所」☎22-3411

△みなさん、年末年始はとうとう過ぎ去りましたが、私はお酒を飲む機会が多く、体重が増えてしまいました。最近、油断するとすぐに体重は増えるものの、逆に減らすのはとても大変に。何か運動を始めなければ……とこりあえず気持ちだけは意気込んでいます。こんな私の唯一続いている健康的なことが「自転車通勤」。自転車は、健康にいいのはもちろん、排気ガスを一切出さない環境に優しい乗り物として見直され、世界の都市部で利用者が増えているようです。カソリン代が高くなっても何の影響もありません。また自動車やバイクに比べてスピードは遅いですが、自然を目や肌で直接感じることができたり、自動車では通らないような場所での新たな発見をしたり、いろいろな魅力があります。健康が気になる方、環境にも優しい「自転車生活」始めてみませんか？

A g

SEABREEZE



「厚志のりがじりやまぢ

【まじり銀行預託者】(敬称略)

▽鈴江幸之助(清滝)

▽小泉六子(千代田町)

▽小泉祥晃(千代田町)

▽河端マサ子(松蔭町)

▽亜土美容室(須崎)

▽匿名(1名)

▽フジユニオン

▽嵐 文子(松山市)

受付窓口/社会福祉協議会

(☎232940)

Calendar 2/1~3/3

健康 定期相談 当番医
P16~17参照 P15参照 P17参照
内科 外科

▼ ▼ 2月	1 金	やわたはままるごとアート展(~11日) 窓口業務延長(八幡浜庁舎)	17 日	保内芸能のつどい 囲碁・将棋大会 やわたはま旬彩市 (急患) (急患)
	2 土	原子カシンポジウム 1日カルチャー教室「新春野鳥観察会」	18 月	市・県民税申告相談(~3月17日) 窓口業務延長(保内庁舎)
	3 日	保内ふれあい市 (急患) (急患)	19 火	マタニティ倶楽部
	4 月	健康相談・物忘れ相談 窓口業務延長(保内庁舎)	20 水	市営住宅入居者抽選日 ゆめいろほけっとおはなし会 1歳6ヶ月児健康診査(保内) (公証) (障害) 3歳児健康診査(八幡浜)
	5 火		21 木	
	6 水		22 金	窓口業務延長(八幡浜庁舎)
	7 木	法律	23 土	アンコール子ども映画会 映画会「象の背中」 無料税務相談
	8 金	やわたはま八日市 窓口業務延長(八幡浜庁舎) (社保(年金))	24 日	林家正蔵いっ平兄弟落語会 旧白石和太郎洋館一般公開 諏訪崎自然観察会(水本 ☎24-4961) (急患) (急患)
	9 土		25 月	無料税務相談 窓口業務延長(保内庁舎)
	10 日	市民健康マラソン・駅伝カーニバル やわたはま海鮮朝市 旧白石和太郎洋館一般公開 (急患) (急患)	26 火	認知症に関する講演会 70歳ミニ健診
	11 月	建国記念の日 (急患) (豊嶋)	27 水	のびのび教室(保内)
	12 火	国金 (心配ごと(保内)) (税金登記)	28 木	健康まつり・献血 よちよち教室(八幡浜) (社保(年金)) (心配ごと(八幡浜))
	13 水	市営住宅入居者申込受付(~15日) 献血・すくすく教室(保内) びよんびよん教室(八幡浜)	29 金	防火宣伝/パレード 国民健康保険税8期、介護保険料8期の納期限 窓口業務延長(八幡浜庁舎)
	14 木	行政(八幡浜) (心配ごと(八幡浜))	1 土	春季全国火災予防運動(~7日)
	15 金	十日えびす 窓口業務延長(八幡浜庁舎) (行政(保内)) (法律)	2 日	富澤赤黄男顕彰俳句大会 保内ふれあい市 (急患) (矢野)
	16 土	人権・同和教育研究大会	3 月	健康相談・物忘れ相談 窓口業務延長(保内庁舎)

▼
▼
3月

市民の動き 12月末日現在	人口・40,952人(-30) 男・19,054人(-21) 女・21,898人(-9)	世帯・17,276世帯(-4)	出生・15人(-7) 男・8人(-3) 女・7人(-4)	死亡・43人(-1) 男・25人(+6) 女・18人(-7) (※簡易比)
------------------	--	-----------------	------------------------------------	---



すくすく育て! わが家のアイドル

保内町須川里

みやもと ゆら
宮本 夢来 ちゃん(1歳11ヶ月)

父・義史さん、母・由花さんからのメッセージ
パパとママは、ゆらと一緒にいれて幸せ♡
これからもいっぱい遊ぼうね♪



(市の花/すいせん)



(市の木/みかん)

発行：八幡浜市役所 ■発行日：毎月1日 ■八幡浜市ホームページ/ <http://www.city.yawatahama.ehime.jp>
編集：政策推進課広報統計係 ☎22-3111 内線345 ■Eメール/ seisaku@city.yawatahama.ehime.jp

「PRINTED WITH SOY INK」 「広報やわたはま」は資源保護のため再生紙と大豆油インキを使用しています。