

KOHO-YAWATAHAMA



# 広報 やわたはま

The PublicRelations : Volume.10



市長と園児(喜須来・川之石・宮内保育所)のみかん摘み

## 新年あけましておめでとうございます 新年のごあいさつー②③

January 2006

平成 18 年 1 月号

### CONTENTS

- ④ 八幡浜市12月補正予算が決まりました
- ⑤ 下水道使用料が変わります
- ⑥ 税制が変わります

1

<http://www.city.yawatahama.ehime.jp>

# 新年のごあいさつ



八幡浜市長  
高橋 英吾

新年明けましておめでとうございます。  
市民の皆さま方には、お健やかな初春をお迎えのこととお慶び申し上げます。また旧年中は市政の推進に対しまして、ひとかたならぬお力添えをいただき、誠にありがとうございます。ここに厚くお礼を申し上げます。

さて、昨年3月に、旧八幡浜市と旧保内町の合併により、人口4万2千人の新・八幡浜市が誕生いたしました。

合併に至るまでの道のりは決して平坦ではございませんでしたが、市民の皆さまのお力添えをいただきながら、八幡浜市は新しいスタートラインに立つことができました。現在八幡浜市は、二宮忠八や二宮敬作といった、時代の風をとらえてきた多

くの偉大な先人たちに習い、「いま共に育む進取のまちづくり風とらえ風おこす」をスローガンに描いた新市の将来像を具体化し始めたところであります。

「合併してよかった」と皆さまに評価いただけるまちづくりを進めるうえで、まず一番に重要なことは住民の融和であります。一人ひとりが八幡浜市の住民であるという自覚を持って、新しいまちづくりに積極的な参加をいただきたいと思えます。行政といたしましては、地域審議会等で出された意見を参考に、皆さまの視点に立った施策を展開し、市民と行政が一体となったまちづくりを進めてまいります。

一方で、国の「三位一体の改革」により、八幡浜市を含め、地方の自治体の財政は大変厳しい状況におかれています。さらに地場産業の振興・育成、少子・高齢化対策など、住民ニーズはますます複雑多様化してまいっております。自己決定、自己責任が求められる中、財政の健全化なくして持続性のある行財政運営は困難であるとの認識に立ち、これらの行政需要に的確に対応しながら、事業の優先順位を見極め、行財政改革を強力に

推進してまいります。

重要施策の推進につきまして、昨年3月に大洲・八幡浜地域高規格道路のうち、郷から大平を結ぶ「八幡浜道路」が整備区域に指定されました。同時に、保内・八幡浜間の八西トンネルも開通し、広域ネットワークの形成、市内の慢性的な交通渋滞の解消が期待されます。地域高規格道路の残りの区間についても、早期整備に向けて関係各機関に対し要望活動を展開しております。

また、新しいまちづくりの目玉であります八幡浜港湾・漁港振興ビジョンでは、いよいよ港の埋め立て工事がはじまりました。仮設市場への移転等ご迷惑をおかけいたしておりますが、「日本一清潔な魚市場」整備をはじめ、耐震強化による防災拠点施設としての完成に向け、引き続き皆さまのご理解、ご協力をお願いいたします。

その八幡浜港であります。8月には国土交通省より、愛媛県で2港目となる「みなとオアシス」に登録されました。同じく国土交通省が支援する「みなと観光交流促進プロジェクト」

の実施港にも選ばれております。そして11月には「みなとまち八幡浜」再生計画が内閣府より、地域再生計画の認定を受けました。

にわかに活気付いてまいりました八幡浜港。基幹産業である「みかん」と「さかな」の基盤強化、そして観光振興の核として整備を行ってまいります。

八幡浜市の秋のイベントとして定着してまいりましたマウンテンバイク大会は、今までのJ2大会から本年よりJ1大会に格上げされます。4月の開幕戦に向け着々と準備を進めておるところであります。J1ともなわれますと、全国から大勢の観客が集まり、まち全体が活気づくと期待されます。このイベントを市全体で盛り上げ、ぜひ成功させたいと願っております。

そのほか、若者の流出や少子化による、人口の減少問題に対しましては、昨年4月に策定いたしました次世代育成支援行動計画に基づき、子を持つ親が安心して働くことができ、ひとりでも多くの子どもを産んでいただけるよう、地域全体で支える環境づくりに努めているところへ

# 新年のごあいさつ



八幡浜市議会議長  
宮本 明 裕

／ろでございます。子どもから高齢者まですべての市民が、安全で安心して暮らせるまちであるために福祉施策の充実、新たな雇用の場の創設に向けた企業

等の誘致促進、防災力の強化を図ってまいります。

このように本年は、新しい八幡浜市の進むべき方向性を示す

の一段の躍進を期して、清新の気がみなぎるのを覚えます。

ところで、昨年を顧みますと、八幡浜市にとっては、新しい八幡浜市が誕生し、皆さまとともに新たな力強い一歩を踏み出し元氣な町づくりに取り組んだ年でありました。

また、港湾埋立事業による港を中心とした交流拠点づくり、地場産業の育成、ゆとりや潤いのある地域づくりを策定した「八幡浜港振興ビジョン」が推進されています。この事業が国土交通省地方整備局に認められ「みなとオアシス」に登録されました。八幡浜港を中心に市民参加による活気あるまちづくりができるものと期待をしております。

一方では、八幡浜高等学校陸上部の駅伝チームが昨年に続き2年連続県大会で優勝、京都都大路での活躍と、明るいニュースが続きました。

重要な年として、時代の風をとらえ、皆さまとともに大海原へ漕ぎ出してまいりたいと考えております。皆さまの変わらぬご理解、ご協力を賜りますよう心

からお願ひ申し上げますとともに、幸せ多い年となりますことをご祈念いたしました。年頭のごあいさつといたします。

しかし、各地で起きている自然災害、国内では福岡県西方沖・宮城県沖地震、海外ではスマトラ沖・パキスタン等で大地震が発生し、地球全体が揺り動かされ、フロリダを襲った巨大ハリケーンと、世界各国で甚大な被害が発生しました。

被害に遭われた皆さま方には心からお見舞い申し上げます。これらは、自然界からの警告

であり、再度地域防災について考えさせられる年でもありました。

当市では、各地区公民館による自主防災訓練、住民協力の下避難訓練等が実施され、防災意識が高められています。行政といたしましては、市民の生命、身体及び財産を守るため、防災対策あるいは災害発生時への対応の一層の強化が求められるところでありま

社会情勢を見ますと、ご承知のとおり今地域を取りまく環境は地域経済の活性化、少子高齢化対策、高度情報化環境問題、教育改革など生活に関わる緊急課題が山積しています。このような時期にあたり、市としても克服すべき多くの課題を抱えており、行政需要はその量・質とも複雑多様化するなど、まことに厳しいものがございます。

私ども議決機関といたしましては、より豊かな住みよいまちづくりを目指して、今後さらに創意工夫を重ね、市民の皆さまのご期待に応えるよう決意を新たにしておりますので、どうか本年も相変わらぬご支援、ご協力を賜りますよう心から、お願い申し上げます。

皆さまと八幡浜市にとりまして、夢多きすばらしい年であり、ますようお願い申し上げます。年頭の挨拶といたします。

新年あけましておめでとうございます。皆さまお揃いで輝かしい新春をお迎えのことと心からお慶び申し上げます。日頃から市政に対する温かいご理解と絶大なご支援を賜り、市議会を代表いたしまして心から厚くお礼申し上げます。おかげをもちまして、新市誕生以来、行政改革、財政再建、個性あるまちづくり等に着実に発展への基盤を固めてまいりましたが、ここに新年を迎え、市

八幡浜市12月補正予算が決まりました

# 災害に強いまちづくりへ

## 古藪・古谷地区に臨時ヘリポート整備

平成17年度八幡浜市12月補正予算が、12月5日から21日までの会期で行われた12月定例会市議会で決まり、補正額は各会計合わせて、15億8千万円となりました。



(昨年の八幡浜市出初め式)

12月補正予算の主なものは、国営南予用土地利用改良事業負担金、台風被害による災害復旧事業などの投資的事業のほか、新たな中山間地域等直接支払制度による交付金、企業等誘致促進条例に基づく補助金、2年連続となる八幡浜高校第56回全国高校駅伝競走大会出場補助金のほか、先ごろサッカーのJ2に昇格を決めた(株)愛媛FCへの出資金、人件費の年間所要額の調整等の予算措置を計上した結果、累計額は438億8、524万円となり、対前年同期比6・2%の減となりました。

### 12月補正予算の主な内容

- ①普通建設事業
    - ▽真網代漁港浮防波堤補修工事 510万円
    - ▽市道千丈平野線道路改良工事 1、200万円
    - ▽市道真網代三瓶線道路改良(防災)工事 2、250万円
    - ▽宮川床版設置工事 225万円
    - ▽国営南予用土地利用改良事業負担金 2億720万2千円
    - ▽臨時ヘリポート整備工事(古藪・古谷地区) 89万4千円
  - ②災害復旧事業
    - ▽農業施設災害復旧工事 210万円
    - ▽道路施設災害復旧工事 40万円
    - ▽道路施設災害復旧工事(国庫補助) 2、959万円
  - ③その他の施策
    - ▽中山間地域等直接支払制度交付金 3億7、864万1千円
    - ▽企業等立地促進奨励金 2、391万円
    - ▽八幡浜高校第56回全国高校駅伝競争大会出場補助金 150万円
    - ▽みかん産地再編緊急対策事業補助金 2、828万円
    - ▽(株)愛媛FC出資金 100万円
- 今回の補正予算で、八幡浜市川之内古藪地区、松柏古谷・高野地区の2地区に、臨時ヘリポート整備費が計上されました。これは、愛媛県孤立地区対策緊急支援事業により行われるもので、先の新潟中越地震等の発生時において、電話通信網や道路などのライフラインが寸断され、被災地が孤立し、被害状況の把握や救援物資の輸送に支障が生じる問題が発生したことから、情報手段の確保および緊急搬送体制の構築のため整備されます。

### 八幡浜市総合計画策定のための

# 地区別懇談会

市では、今後のまちづくりの総合的な指針となる八幡浜市総合計画(平成18年度～平成27年度の10年間の計画)をつくることになりました。

本計画の策定に当たり、皆さまから市発展のための建設的なご意見や、ご提案をいただくため、懇談会を開催いたします。より豊かで活力に満ちたまちづくり計画とするために、多くの皆様のご参加をお願いいたします。

なお、会場はどちらに参加されても構いません。

問合せ：市役所政策推進課 ☎22-3111 (内線341・342)



### 地区懇談会日程

日	時間	場所
1/24(火)	19:30~21:00	川上地区公民館
25(水)		舌田地区公民館
26(木)		双岩地区公民館
27(金)		保内中央公民館大ホール
30(月)		八幡浜市多目的研修集会施設大ホール(喜須来地区)
31(火)		磯津公民館
2/1(水)		本町集会所(川之石地区)
2(木)		日土地地区公民館
3(金)		日土東地区公民館
7(火)		千丈地区公民館
8(水)		川之内地区公民館
9(木)		江戸岡地区公民館
10(金)		白浜地区公民館
14(火)		真穴地区公民館
15(水)	12:30~14:00	大島地区公民館
16(木)	19:30~21:00	松蔭地区公民館
17(金)		神山地区公民館

本年(平成18年)4月より

下水道使用料と  
浄化槽使用料が変わります

長年据え置いていた下水道使用料及び浄化槽使用料が、平成18年度から、新しい料金体系となります。

改定にあたっては、民間代表者十名による「八幡浜市上下水道使用料等検討委員会」の報告を踏まえ、12月定例会市議会において可決されました。今後も、更なる経費の削減、効率的な維持管理を行い、よりよい環境づくりに努めてまいりますので、市民のみなさまのご理解とご協力をお願いいたします。

① 下水道使用料

今回の改定では、基本料金を据え置き、一人暮らし等の弱者に配慮をしながら、節水により節約できるよう、使用料体系を6段階から8段階に細分化しました。詳細については、下水道使用料体系及び早見表を参照ください。

新・旧下水道使用料体系表

(単位：円)

使用水量(m <sup>3</sup> )		1~8 (基本量)	9~10	11~20	21~30	31~40	41~50	51~100	101以上
一般家庭	新	800	115	134	148	162	172	181	191
	旧	800		92	105	115		135	150
湯屋	新	800	115	134	148	50			
	旧	800		92	105	50			

※上記使用料には消費税は含まれません

新下水道使用料早見表 (単位/使用水量：m<sup>3</sup> 使用料：円)

使用水量	使用料	使用水量	使用料	使用水量	使用料	使用水量	使用料
1~8	840	16	1,920	24	3,110	32	4,380
9	960	17	2,060	25	3,260	33	4,550
10	1,080	18	2,200	26	3,420	34	4,720
11	1,220	19	2,340	27	3,570	35	4,890
12	1,360	20	2,480	28	3,730	36	5,060
13	1,500	21	2,640	29	3,880	37	5,230
14	1,640	22	2,790	30	4,040	38	5,400
15	1,780	23	2,950	31	4,210	39	5,570

※上記使用料には消費税を含んでいます

例) 井戸水等のみを使用している場合  
3人世帯の場合の下水道使用量

現行基準 10m<sup>3</sup> + 4m<sup>3</sup> × 1人 = 14m<sup>3</sup>

新基準 8m<sup>3</sup> × 2人 + 4m<sup>3</sup> × 1人 = 20m<sup>3</sup>

例) 水道水と井戸水等と併用している場合  
3人世帯で水道使用量が20m<sup>3</sup>の場合の下水道使用量

現行基準 20m<sup>3</sup> + 14m<sup>3</sup> ÷ 2 = 27m<sup>3</sup>

新基準 20m<sup>3</sup> + 20m<sup>3</sup> ÷ 2 = 30m<sup>3</sup>

② 地下水等の認定基準の変更  
ポイント

一般家庭で地下水(井戸水等)を使用している場合には、世帯人員により使用水量を認定していますが、平成18年度から、この認定基準が変わります。

(1) 井戸水等のみを使用している場合

世帯人員が2人まで1人につき8m<sup>3</sup>、3人目からは1人につき4m<sup>3</sup>を加算した水量を認定

(2) 水道水と井戸水等を併用している場合

水道使用量に井戸水等認定水量の2分の1を加算

③ 戸別合併処理浄化槽使用料

浄化槽使用料については、維持管理形態から算定方法を設置した浄化槽の人槽区分別(現行世帯人員別)に変更します。

新浄化槽使用料体系表

人槽区分	月額使用料
5人槽	3,200円
6~7人槽	3,830円
8~10人槽	4,500円
11~15人槽	5,000円

※上記使用料には消費税を含んでいます

④ 水道料金の改定

水道料金については、平成19年度から料金の改定を予定しています。

▽問い合わせ先  
下水道課 ☎223111  
(内線89249)

# 税制が変わります

## 市県民税、平成18年度からの改正点

### 定率減税が2分の1に縮減されます

### 生計同一の妻に対する均等割非課税措置の廃止

※ただし、所得が均等割非課税基準額以下の場合、今までどおり課税されません。

### 65歳以上の方の税制について

今まで申告の必要がなかった方も、申告が必要となること  
があります。

(1) 65歳以上の方の公的年金所得の計算方法が変わります  
これまでと収入が同じでも、20万円以上所得金額が上がります。

(2) 老年者控除が廃止されます

(3) 65歳以上で合計所得額125万円以下の者の市県民税の  
非課税措置が廃止されます

ただし平成17年1月1日現在で65歳以上の方の税額については、段階的に、平成18年度分は3分の1、平成19年度分は3分の2、平成20年度からは全額となります。

以上のような改正により、これまで所得税や市県民税が非課税だった方についても、多くの方が新たに課税になったり、大幅に税額が高くなると考えられます。

しかし、扶養控除をはじめとする各種控除を申告することにより税額が低くなる場合があります。本来より高い税金を納めることのないよう、下表の各種控除に該当する方は、支払証明書や領収書等必要書類をお持ちになって、税務署または市役所税務課で申告をしましょう。

特に障害者や寡婦（夫）の方は、所得が125万円以下の場合、これまでどおり市県民税が非課税となりますので申告してください。

また、公的年金から所得税が源泉徴収されている方は、確定申告することにより還付になる場合もあります。「公的年金等の源泉徴収票」がご自宅に届きますので、よくご確認ください。（還付申告の際、添付書類として必要です）

#### <各種控除>

- ・障害者控除
- ・配偶者控除
- ・扶養控除
- ・医療費控除
- ・小規模企業共済等掛金控除
- ・生命保険料控除
- ・寄付金控除
- ・寡婦（寡夫）控除
- ・配偶者特別控除
- ・雑損控除
- ・社会保険料控除
- ・損害保険料控除

### 要介護認定を受けた方の（特別）障害者控除

八幡浜市では、65歳以上の介護保険の「要介護認定（要介護1～5）」の認定を受けている方で障害者手帳をお持ちでない方も障害者に準ずる者として、所得税の確定申告や市県民税の申告をされる際に、『障害者控除』や『特別障害者控除』の対象となる場合があります。

#### ▽控除の金額

##### ◎障害者控除

所得税27万円、住民税26万円

##### ◎特別障害者控除

所得税40万円、住民税30万円

#### ▽控除の対象となる方

要介護1～5の認定者の方で、身体・精神・知的の障害の程度と同程度の障害の程度であると市長が認定した方

※「すでに身体障害者手帳などで控除を受けている方」及び「本人または扶養者が非課税で申告をする必要のない方」は該当になりませんのでご注意ください。

▽障害者控除対象者認定書の発行

障害者控除の認定書は、保健センター介護サービス係か市役所福祉事務所障害福祉係で受付をしています。

◆確定申告・市県民税の申告期間は2月16日～3月15日です。

◆還付の確定申告は1月から税務署でできますので、混み合う前にお早め！

◆市県民税申告の日程については来月号の広報で詳しくお知らせします。

その他、詳しくは市役所税務課（☎22-3111）又は八幡浜税務署（☎22-0800）まで。

# 市県民税の計算例 (65歳以上で年金収入のみの方)

これまでと収入が同じでも  
税額が大きく変わります

控除 (例①～③共通)

所得38万円以下の配偶者あり  
社会保険料支払額 10万円  
生命保険料支払額 8万円

## ①これまで市県民税が課税されていた方の例(公的年金収入300万円)

	年金収入	年金所得	所得控除	市県民税
平成17年度(申告あり)	3,000,000	1,500,000	1,275,000	14,000
平成18年度(申告あり)	3,000,000	1,800,000	795,000	50,900

収入が同じでも所得の計算方法が  
変わるため、所得が30万円増額

老年者控除の廃止により  
控除額が48万円減額

## ②これまで市県民税が非課税で新たに課税される方の例(公的年金収入260万円)

	年金収入	年金所得	所得控除	市県民税
平成17年度(申告なし)	2,600,000	1,200,000	810,000	0
平成18年度(申告あり)	2,600,000	1,400,000	795,000	32,400
平成18年度(申告なし)	2,600,000	1,400,000	330,000	53,900

これまでは申告しな  
くても非課税

申告せずに基礎控除  
(33万円)のみだと…

収入が同じでも所得の計算方法が  
変わるため、所得が20万円増額

## ③これまで市県民税が非課税で新たに課税(減額措置あり)される方の例(公的年金収入240万円)

	年金収入	年金所得	所得控除	市県民税
平成17年度(申告なし)	2,400,000	1,000,000	810,000	0
平成18年度(申告あり)	2,400,000	1,200,000	795,000	7,700
平成18年度(申告なし)	2,400,000	1,200,000	330,000	14,900

これまでは申告しな  
くても非課税

申告せずに基礎控除  
(33万円)のみだと…

収入が同じでも所得の計算方法が  
変わるため、所得が20万円増額

経過措置により本来  
の税額の1/3  
H19年度は2/3  
H20年度から全額  
(ただし、H17.1.1現在  
で65歳以上の方のみ)

65歳以上で収入が公的年金等のみの方の非課税基準額(扶養者なし、基礎控除のみの場合)

		平成17年度(平成16年分収入)	平成18年度(平成17年分収入)
市県民税	均等割	266万6,667円まで非課税	148万円まで非課税
	所得割	266万6,667円まで非課税	155万円まで非課税
(参考)所得税		228万円まで非課税	158万円まで非課税

(注) 扶養者、各種控除のある場合は、非課税基準額は異なります。

平成17年度中学生の「税についての作文」

愛媛県納税貯蓄組合連合会会長賞  
八幡浜税務署管内納税貯蓄組合連合会・最優秀作品



八代中学校三年  
福居 里紗さん

「税金はありがたい」

「税って何だろう」

税金について考えたことなど、今まで一度もなかった私。私の心の中に、素朴な疑問が渦巻いていた。私は、「税金は大人が払うもの。私には関係ない」と思い込んでいた。そして、周りの大人たちの様子を見て、私は、税金は面倒なものという印象を強く抱いていた。誰だって税金なんてなければいいのに、一度くらいは思うにちがいないと。これは、私たちの納めた税金が、どのように形を変え、使われているのかを正しく理解していかないために生まれてくる感情なのではないかと私は思う。現に、私自身、税金について、何も知

らない。だから、税金Ⅱ（イコール）「とられるもの」というイメージが捨て切れないのだ。しかし、この夏、そんな私の気持ちが少しずつ変化した。

私には、七十一歳になる祖父がいる。祖父は障害をもっている。左半分がまひしている祖父は、階段の昇り降りや少しの段差に苦労することが多い。そんな祖父は、「税金はありがたい」と言う。公共施設の出入口のロープや歩道との段差などの整備費用、老人医療や在宅介護サービス、年金など福祉の面で、多くの税金のお世話になっているのだ。お年寄りや障害をもった人たちが生き生きとした毎日を送るためにも、税金はなくてはならない存在なのだ。話す祖父を見て、税は、私たちの身近なところで役に立っているのだと初めて知った。税金が、少し私に近づいたような気がした。

そして、私自身は、どんな面で税に支えられているのか、知りたくなった。私たち子どもにとつて、最も税が関係しているのが、教育だ。教科書も無償。教育に必要な設備や教材、教具

の購入、給食に至るまで税の力が働いている。さらに、道路や橋、公民館や学校、私たちが日々、何気なく利用しているのもすべて税金が支えてくれているのだ。私は、生まれてから十五年間、ずっと税金に支えられ、守られて生活してきたのだというのを知り、税金の存在の大きさに気づくとともに、感謝の気持ちでいっぱいになった。

私は、今回税金について見詰め直すことで、税金によってできること、税金によってできないことがたくさんあることがわかった。税金は、私たちが豊かな生活を送るための支えであることを学んだ。そして、支払った税は、必ずいつか、私たちが自身に返ってくるものであることを多くの人々に知ってほしいと思った。私は、まだ品物を買ったときの消費税しか納めていない。しかし、私の納めた消費税もどこかの誰かのために役に立っているのだと思うと、うれしくなるとともに、誇らしい気持ちになる。子どもだから税金とは無関係と考えるのではなく、今のうちから、税金に興味を持ち、租税教室などを通して、税金について正しく理解していきたいと思う。将来、税金をきちんと納める大人になるために。

確定申告

八幡浜税務署 ☎22-0800

■八幡浜税務署からのお知らせ

▽インターネットを使って申告書を作成しよう

医療費控除や住宅ローン控除などの還付申告の作成は、国税庁ホームページ「確定申告書等作成コーナー」を利用して簡単に作成できます。また、当該コーナーで作成した申告書は、A4の普通紙に出力し、郵送などで税務署へ提出できます。

国税庁ホームページアドレス  
<http://www.nta.go.jp>

▽還付申告書は自分で書いてお早め！

税金の還付を受けるための申告書は、意外と簡単に作成できるものです。税務署や市役所に用意しています。所得税の確定申告の手引きなどを参考にチャレンジしてみましよう。なお、申告書は税務署までお持ちにならないでも郵送などで提出できます。

また、還付金の受取には「預金口座」への振込みが便利です。

▽確定申告に必要な書類

申告書（税務署から送付された申告書をお持ちの方のみ）、所得の計算に必要な書類、源泉徴収票、印鑑、筆記用具、医療費の領収書、支払保険料の証明書、国民年金保険料の支払をした旨を証する書類、還付金の受取口座の分かるものなど

▽確定申告書の提出期間

所得税の確定申告書の提出期間は、平成18年2月16日①～3月15日②です。

税務署での還付等を受けるための申告書は、平成18年1月4日③から受け付けています。



# 次世代育成支援 地域行動計画より

現在、八幡浜市では、安心して子どもを産み、健やかに育てるための各種の支援を実施しています。詳しくは各施設へお問い合わせください。  
なお、祝祭日、年末年始は各施設ともお休みです。

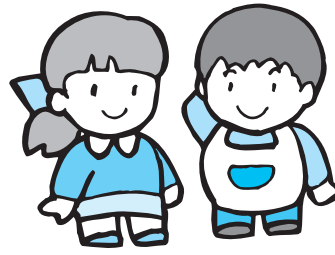

## ■一時保育

- ▽実施日／月曜日～金曜日
- ▽実施場所／愛宕保育所
- ☎ 22 4 6 2 3
- ▽対象／1歳以上

## ■延長保育

- ▽実施日／保育所開所日
- ▽実施場所／白浜保育所
- ☎ 22 2 4 5 4
- ▽対象／白浜保育所入所児

## ■ひまわり広場

- ▽実施日／月曜日～金曜日
- ▽実施場所／若草交流センター・エンゼル広場
- ☎ 37 3 7 9 9
- ▽対象／就園前の親子

## ■子育て支援センター

- ▽実施日／毎週火～日曜日
- ▽実施場所／子育て支援センター
- ☎ 22 5 7 3 0
- ▽対象／就園前の親子

## ■なかよし広場

- ▽実施日／毎週金曜日
- ▽実施場所／各地域の公民館
- ☎ 22 5 7 3 0
- ▽対象／就園前の親子

## ■児童クラブ

保護者が昼間働いていたり、病気などのため、放課後、家で面倒を見られない児童に、健全な遊びを通して心身ともに健やかな発達を促すことを目的としています。

### ▽対象／

概ね小学校1～3年生までの登録してある児童

### ▽利用時間／

(平日)

午後1時～5時30分

(夏休み等長期休業)

午前9時～午後5時30分

### ▽場所／

八幡浜児童クラブ

(旧図書館)

神山児童クラブ

(神山小学校校庭)

千丈児童クラブ

(千丈小学校校庭)

※平成18年度より2ヶ所増えます

ます

白浜児童クラブ

江戸岡児童クラブ

平成18年度の入所募集は、

新一年生の「一日入学」時

及びその後になります。

## 母子寡婦福祉資金

市では、母子家庭の母、寡婦に対し、その経済的自立の助成と生活意欲の助長を図り、あわせてその扶養している児童の福祉を増進するための県の貸付制度の窓口となって受付を行っております。

### ▽貸付金の種類／

#### ◎修学

児童の修学のために必要な資金

#### ◎修学支度

児童の就学のために必要な資金

#### ◎技能習得

母(寡婦)が知識技能を習得するために必要な資金(運転免許資金を含む)

#### ◎修業

児童が修業のために必要な資金(運転免許資金を含む)

#### ◎就職支度

母(寡婦)または児童が就職するために必要な資金

#### ◎生活

生活安定・維持のために必要な資金

#### ◎その他

その他各種ありますのでご相談ください。

問合せ／福祉事務所

☎ 22 3 1 1 1 (内線156)

## 統計の日表彰

農業経営統計調査農家として永年にわたり、農林水産統計に協力された、正計博さん、山下静子さんに、農林水産大臣から感謝状が贈られました。

お二人には、農林水産統計の発展のため、農業生産活動に投下した資材と価額、毎日の労働時間及び生産物の販売量・価額等について詳細に記帳いただきました。



やましたしずこ  
山下静子さん



しょう かつひろ  
正 計博さん



## 学校力+地域力 → 人間力

### 愛宕中学校

ニシンプ・話そう会」等で子育ての難しさや楽しさを気軽に話し合っ、家庭教育の在り方を探求しています。

愛宕ブロックでは、校区内の小学校と連携した子ども同士の活動を積極的に進めています。

#### 三校に「ここあいさつ運動」

白浜小学校・江戸岡小学校の児童会役員と本校の生徒会役員

とで定期的に「三校に「ここあいさつ運動」を開催しています。

ここでは、「アルミ缶回収」「三校ギネス大会」などの諸行事の運営について協議し、実施しています。この中の一つ「三校にここあいさつ運動」について紹介します。

私たちの学校では子どもたちに人としての様々な力「人間力」をばぐむことを目指しています。

そのため、PTA・愛宕子育ての会・地域の補導委員会・愛宕ブロック子どもをまもり育てる協議会・各地区の公民館等の関係機関と連携して様々な取組をしています。学校の教育力「学校力」と地域の教育力「地域力」が互いに協力・連携することで、子どもたちの「人間力」を成長させることができます。

子どもたちは地域の人々との出会いや交流を通して、地域のルールを学んでいます。

一方、大人の方は「子育てミ

これは、小学生・中学生・教職員が校区内の各地区で繰り広げるあいさつ運動です。この運動には毎回PTAや地域の方々も協力していただいています。

運動期間は一週間で、分担を決めて実施しています。登校する児童生徒や高校生、通勤される一般の方々に気持ちのよいあいさつの声をかけます。

早朝のあいさつ運動ですが見

児童生徒や高校生からだけでなく、車の中から笑顔で応じてくださる方などもあります。あいさつを通じたふれあいの中で、児童生徒の心は満たされ、豊かになっていきます。

生徒のこの取組に呼応して、共に活動していただくPTAや地域の方々との温かいふれあいも、心豊かな児童生徒を育てていきます。

家庭で子どもを教育する責任があることは当然ですが、子どもは家庭の中だけで育つわけではありません。学校や地域の人たちに見守られて成長していきます。

今後とも、子どもたちを見守り育てていくために、学校とPTAや地域の方々との連携「学校力+地域力」をさらに深めていきたいと思ひます。



## 市立幼稚園入園児募集

平成18年度入園児を次のとおり募集します。

幼稚園名	所在地	電話番号	定員	給食	その他
松蔭幼稚園	広瀬3-4-40	22-4666	35名		
神山幼稚園	五反田1-173	24-3630	35名		
保内幼稚園	保内町宮内4-50	36-1082	70名	有	スクールバス有 (喜須来、川之石地区)

▽対象／平成13年4月2日から平成14年4月1日までに生まれた市内に住所のある者

▽保育時間／月曜日～金曜日 午前9時～午後2時

▽保育料・入園料等 ①保育料(月額) 5,500円  
②入園料(1回) 3,000円

▽申込受付期間／1月4日(水)～1月20日(金)

▽申込先／各幼稚園

▽問い合わせ／各幼稚園

学校教育課 ☎22-3111 内線89353

○「入園申込書」は各幼稚園および学校教育課にあります。



## 『どんど焼き』について

新年の恒例行事として行っておりました『どんど焼き』は、市内において大規模に焼却できる場所がなくなったことから、本年のどんど焼きは、一部のしめ飾りのみ神事を執り行い、ほとんどを八幡浜南環境センターまたは民間の焼却施設において焼却処分する予定です

来年以降のどんど焼きにつきましては、行わない予定です。

各ご家庭あるいは地域で対応いただきますようお願いいたします。

### 1月15日(日) 早朝から

当日は、早朝より消防団員がしめ飾り等を収集いたしますので、午前9時までに表通りの見えやすい場所にまとめて出しておいてください。これは消防団員の奉仕によって行われますので、ご協力をお願いします。また、神事は消防団によって行いますのでお知らせいたしません。

なお、しめ飾りを出すにあたっては、ナイロン袋に入れず、通常の分別をお願いします。

問合せ／総務課防災対策室

☎ 22 3 1 1 1 内線 3 2 7

設置して安心

# 住宅用火災警報器

住宅火災で亡くなる人が多いことから、消防法および火災予防条例により、全ての住宅に火災警報器等の設置が義務付けられました。

新築住宅の場合 … 平成18年6月1日から  
既存住宅の場合 … 平成23年6月1日までに

## 設置場所をチェック!

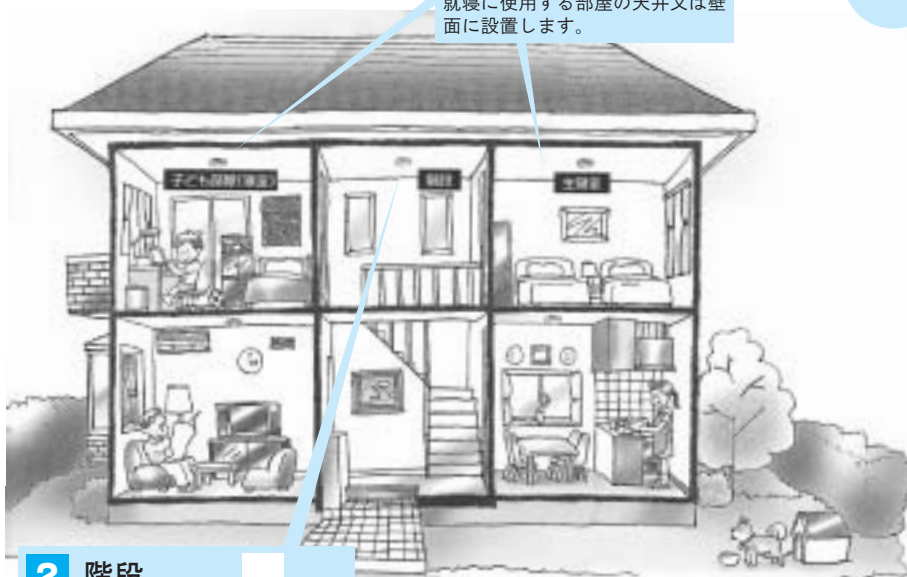

**1 寝室** ◀CHECK  
就寝に使用する部屋の天井又は壁面に設置します。

**2 階段** ◀CHECK  
就寝に使用する部屋がある階の階段の踊り場の天井又は壁面に設置します。  
(ただし、避難階(1階など容易に避難できる階)の階段は除く)

## どんな方式があるの?

天井取り付け式



壁取り付け式



- 「電池を使うタイプ」と「家庭用電源(AC100V)を使うタイプ」があります。
- 「単独型」と「連動型」があります。

住宅用火災警報器は、業者による点検は必要ありません。  
八幡浜地区消防本部 ☎ 23-0119

vol.6  
ヤング  
エクスプレス  
YOUNG EXPRESS

【今月の若者】

いのうえゆうこ  
井上夕子 さん  
(向灘)



☆年齢：21歳

☆性格：明るい、カラ元気、カラミづらい

☆趣味・特技：映画・音楽・旅行

☆理想のタイプ：頼れる人

☆今、夢中になっていること：英会話、バレーボール

☆将来の夢：幸せな結婚

☆八幡浜の良いところ：星がキレイ

☆八幡浜の良くないところ：カラオケ店が早く閉まりすぎ

☆ちょっと一言：

八幡浜って若者おるが？どこで遊びよるん？  
よせてやー！

市民文芸

【俳句】紅日俳句会

◎ 打た背湯の嫁と肩触る冬休み  
◎ 入院の順番待ちで冬に入る  
◎ スレートの屋並みのままに雪積もる

須川 二宮ヨシヨ  
宮内 得能 孝子  
須川 恵野喜三子

【短歌】双岩アミラキ会

◎ 二歳児と取り組む相撲に負けて  
やらむと思ふにわが足自由にならず  
◎ 鮪の見えぬ日は危ふくも手を引かれ  
咲くミソソバに手ふれつつ歩む

若山 大城 敦子  
若山 山本 貞子

【川柳】小袖川柳会 一題・不安

◎ 脛細り老後の不安秋の風  
◎ 親の子よ言いつつ嘆くこのテスト  
◎ レジの前サイフの中身気にかかる

大平 藤原 敏三  
宮内 高岸サヨ子  
宮内 梶谷 恵子



がんばれ！  
子育てルポ

ママ苦楽部

(保内町喜木)

中岡 澄子さんの巻

長男 優翔くん(3才)  
次男 建斗くん(0才)



長男優翔は大人のトンネル好きです。保育園へお迎えに行くと鞆を振り回しながら「今日もトンネル行く！」と催促です。頭の中はトンネルの事いっぱい「今日は保育園で何して遊んだの？」と聞いても返ってくる言葉はこれから行くトンネルの名前ばかり。車に乗ってからやっと普通の話ができる状態です。  
休みの日も「どこへ行きたい？」と聞くと「今日は○○トンネル！」と一番に口をついて出てくるのはトンネルの名前です。こんな優翔の将来の夢は「トンネルを工事すること」です。初めて聞いた時は目が点になりましたが、こままでくるとトンネル好きも本物だと思いました。

次男建斗はまだ4ヶ月ですが、母乳もよく飲んでくれるのでとても4ヶ月には見えません。プニプニした笑顔でいつもニコリ微笑んでくれ、おしゃべりが好きなようで、アーヴーと一生懸命私達の語りかけに答えてくれます。長男も弟の事がかわいいらしくティッシュで涙をふいてあげたり、自分のおもちゃをそっと枕元に置いてあげたりとお兄ちゃんぶりを発揮しています。  
子どもたちの笑顔や優しさに支えられながら今の私がいえるんだと思います。子どもを育てるようで、逆に子どもから教える育ててもらっているように思うことばかりです。これからも家族でお互いの足りない所を支え合いながら頑張っていきたいと思っています。



# GO! 浜っ子 1月号



## アンコール子ども映画会

実施日：1月28日(土) 10:00~  
 実施場所：総合福祉文化センター  
 視聴覚室(2F)  
 事業内容：『そんごう』  
 『くるみわり人形』  
 『おれたち、ともだちシリーズ  
 ②ともだちくるかな』  
 対象：小学生・幼児とその保護者  
 参加費：無料  
 問合せ先：八幡浜市視聴覚ライブラリー  
 24-1822

## 「ジャンボかるた取り大会」

実施日：1月22日(日)午前10:00より  
 9時40分集合  
 実施場所：北浜多目的広場  
 (雨天時)スポセンサブアリーナ  
 対象：小学生  
 参加費：無料  
 申込：1月11日10時から  
 1月15日16時まで  
 申込・問合せ先：八幡浜児童センター  
 22-5171

## 『食べ物教室』

実施日：1月18日(水)10時から12時  
 実施場所：八幡浜児童センター  
 事業内容：保健師さんから食べ物についてのお話!  
 対象：未就園児親子  
 申込：1月4日 10時から  
 申込・問合せ先：子育て支援センター  
 22-5730

## 「小学生クラブ活動」

1月15日(日)10時から12時  
 こま回し大会  
 1月29日(日)10時から12時  
 はねつき大会  
 \*コマやハゴイタを持ち帰りたい人は  
 100円いただきます

## 「子ども放送局」

実施日：毎週土曜日 11:00~12:00  
 実施場所：福祉文化センター視聴覚室(2F)  
 市民図書館  
 保内中央公民館(コピー)  
 対象：自由参加 参加費：無料  
 問合せ先：福祉文化センター 24-1822  
 市民図書館 22-0917  
 生涯学習係 22-3111(89359)  
 放送内容：7日-子ども放送局ニュース  
 14日-夢スタジオ  
 左手に想いをこめて  
 ~ピアニスト 館野 泉さん~  
 21日-子どもとしゃかん  
 便器ができるまで  
 28日-チャレンジ教室 科学  
 絵が浮き出る不思議な石  
 テレビ石をつくろう

## 「ふるさと探検隊」

実施日：1月14日(土) 13時集合  
 集合場所：市民図書館  
 郷土資料室(2F)  
 事業内容：はつもうで、十社めぐり  
 対象：小学生・中学生・保護者の方  
 一般の人どなたでも可  
 参加費：無料  
 問合せ先：市民図書館 22-0917  
 ※小雨実施、大雨中止

## 『七草がゆ』

実施日：1月6日(金)10時から12時  
 実施場所：八幡浜児童センター  
 事業内容：新年を祝いながら、七草がゆで  
 楽しく会食  
 対象：未就園児親子20組  
 申込：12月24日 10時から  
 申込・問合せ先：子育て支援センター  
 22-5730

## 八幡浜市子どもセンター

〒796-0292 八幡浜市保内町宮内1-260  
 ☎：0894-22-3111 (内線89359) FAX：0894-36-2922  
 HP <http://www.city.yawatahama.ehime.jp/kodomo/>



## スポーツセンター水泳教室からのお知らせ

# あけましておめでとございます。

1月3日(火)まで  
**休館日**



1月4日(水)  
 10:00開館

「水泳教室」は  
**6日(金)スタート!!**

**2006年もプールで健康作りをしよう!!**

八幡浜市民スポーツセンタープール ☎ **0894-27-0571**



# 図書館だより

## 新刊案内

八幡浜市立市民図書館 ☎22-0917  
八幡浜市立保内図書館 ☎36-3050

## 移動図書館巡回予定

巡回日	場 所	時 間
1月 7日 (土)	勘定自治公民館前	13:20~13:50
	緑ヶ丘	14:00~14:20
	津羽井自治公民館前	14:40~14:50
	長谷小学校上の消防倉庫前	15:20~15:50
	千丈地区公民館前	16:20~17:00
14日 (土)	川之内消防倉庫前	10:00~10:20
	新開町住宅	10:30~11:00
	木多町住宅	11:10~11:40
	吉間集会所前	13:30~13:50
	川舞バス停前	14:10~14:40
	釜倉集会所前	15:00~15:20
	双岩地区公民館前	15:30~16:10
中津川自治公民館	16:30~17:00	
21日 (土)	磯津公民館	10:30~11:00
	日土小学校	13:20~13:50
	日土東小学校	14:10~14:40
	川辻農協前	15:00~15:30
	日土農協前	15:50~16:20
出奥多目的集会所前	16:30~17:00	
28日 (土)	布喜川集会所前	10:10~10:40
	日の浦団地集会所前	10:50~11:20
	穴井ちびっこ広場遊園地	13:50~14:20
	小網代	14:30~15:00
	真網代	15:10~15:40
	川名津消防倉庫前	15:50~16:20
舌田地区公民館前	16:30~17:00	
2月 4日 (土)	勘定自治公民館前	13:20~13:50
	緑ヶ丘	14:00~14:20
	津羽井自治公民館前	14:40~14:50
	長谷小学校上の消防倉庫前	15:20~15:50
千丈地区公民館前	16:20~17:00	

毎月第3土曜日(10:30~11:00)「磯津公民館」を巡回するようになりました。ご利用ください。

	書 名	著 者
市民図書館	一般書 生協の白石さん イヌイット いいんじゃない いいんだよ ジョナサン 摩天楼の怪人 角栄伝説 ものは言いようで腹が立つ うさたまのおバ化注意報 てのひらの迷路	白石昌則/東京農工大学の学生の皆さん 岸 上 伸 啓 水 谷 修 子 片 川 優 子 島 田 莊 司 増 山 栄 太 郎 柴 田 謙 介 中 村 う さ ぎ 石 田 衣 良
	児童書 がいこつ まんげつによるに みんなが知りたい!「経済のしくみ」がわかる 楽しいぞ!ひと昔前の暮らし方 アジアに共に歩む人がいる もっかい!	谷 川 俊 太 郎 木 村 祐 一 コ ス モ ビ ア 新 田 穂 高 川 原 一 之 イアン・ホワイプロウ

	書 名	著 者
保内図書館	一般書 オールカラーWindowsXPトラブル解決1000技全書 すべてがわかる風水開運大事典 全国自治体データブック2005 麻と綿をつかって...ナチュラル素材の布こもの 手ぬいでふっくら赤ちゃん服 玄米・野菜のナチュラルレシホールドクッキング スープ・オペラ 駿女 空海の風景 上巻・下巻 カーの復讐	ウルトラONE編集部 青 山 瑞 希 株式会社ぎょうせい 内 藤 朗 高 橋 恵 美 タカコ・ナカムラ 阿 川 佐 和 子 佐 々 木 譲 郎 司 馬 遠 太 郎 二 階 堂 黎
	児童書 ひをふくやまマグマのぼくはつ あそべる・まなべる・学習教材づくりおもしろ電池百科 日本の風景 松 山のごちそう どんぐりの木 ハリスおばさん 国会へ行く ぼくのきいろいおうち	絵と文 かこさとし 松 本 照 喜 ゆのきようこ/文・阿部伸二/絵 ゆのきようこ/文・川上和生/絵 ポール・ギャリコ す ま い る マ マ

### ふるさと探検隊

探検場所：初詣で十社めぐり  
説明者：岩本 義孝図書館長  
日 時：1月14日午後1時から4時頃  
(毎月第2土曜日)  
集合場所：市民図書館2階 郷土資料室  
集合時間：午後1時  
参加者：小・中学生・一般・どなたでも  
雨の時：小雨でも中止

### 「ゆめいろほけっと」おはなし会

日時：1月18日(水)10時30分~  
場所：保内図書館おはなしコーナー  
対象：未就学園児親子  
内容：絵本の読み聞かせ・手遊び  
紙芝居・パネルシアター  
※手作りのおみやげを用意してお待ちしています。

### 市民図書館【講座】参加者募集!

- 郷土資料文書研究会 第3土曜日  
14:00~16:00
- 漢文文学講座 第3火曜日  
13:30~15:30
- 源氏物語講座 第2・4土曜日  
13:30~15:30
- 徒然草講座 第2日曜日  
13:30~15:30
- 八幡浜読書会 第3土曜日  
13:30~15:30

問い合わせ：市民図書館

### あいうえおはなし会

日 時：毎週土曜日  
午前11時~(30分程度)  
場 所：市民図書館1階幼児ルーム  
内 容：絵本の読み聞かせ・紙芝居  
手遊び・パネルシアター等  
演じ手：ボランティア・図書館職員  
※お気軽においでください

### 初心者向けおはなしボランティア養成講座「こえ浴教室 in やわたはま」

元アナウンサー二宮美奈先生を講師にお迎えして、市民図書館にて2月に「初心者向け・おはなし養成講座」を開催します。興味のある方はぜひご参加ください。詳しい日程は「広報やわたはま2月号」にてお知らせします。  
問い合わせ：市民図書館 ☎22-0917

### 今月の開館カレンダー

日	月	火	水	木	金	土
①	②	③	4	5	6	7
8	9	⑩	11	12	13	14
15	⑬	17	18	19	20	21
22	⑮	24	25	26	27	28
29	⑳	⑳				

○両館休館日 ○市民図書館休館日 ●保内図書館休館日

CATV 読書紹介 1月  
『えほんだいすき』23日 ※放送時間：18:30・22:00(再)  
『おすすめ図書』16日・30日 ※翌日：7:00(再)・13:00(再)

八幡浜市文化会館

# ゆめみかん

〒796-0292 八幡浜市保内町宮内1-118 ☎ 36-3040 FAX 36-3041

★★ イベント案内 ★★

## よしもとバラエティinゆめみかん

1月22日  
チケット  
発売開始

と き **3月5日** (日) 開場**14時30分** 開演**15時**

と ころ 八幡浜市文化会館 ゆめみかん 大ホール

入場料金 全席指定 3,500円 (当日各500円増)

※友の会優先予約申込期限 1月13日 (金)

出演者 (予定)

千鳥・麒麟・アジアン・イシバシハザマ・ネゴシックス他

※出演者は変更になる場合があります。



### チケット販売所

(八幡浜市) 八幡浜市文化会館ゆめみかん・保内町商業協同組合 (保内町商工会内)・ショッピングセンターほない・フジ八幡浜店・ショッパーズ八幡浜駅前店・カジタ楽器店・明屋書店八幡浜店  
(大洲市) オズメッセ21Aコープおおす・カジタ楽器大洲センター・フジグラン大洲・フジタレコード店・ブックスタダ  
(西予市) 三瓶文化会館・宇和文化会館

## 杉田二郎 ばんばひろふみ 因幡晃 ハートフルコンサートin八幡浜

1月15日チケット発売開始



と き **3月25日** 土

開場 18時 開演 18時30分

と ころ 八幡浜市文化会館 ゆめみかん 大ホール

入場料金 全席指定 4,500円 (当日各500円増)

※ 友の会優先予約申込期限 平成18年1月6日 (金)

### チケット販売所

(八幡浜市) 八幡浜市文化会館ゆめみかん・保内町商業協同組合 (保内町商工会内)・ショッピングセンターほない・フジ八幡浜店・ショッパーズ八幡浜駅前店・カジタ楽器店・明屋書店八幡浜店  
(大洲市) オズメッセ21Aコープおおす・カジタ楽器大洲センター・フジグラン大洲・フジタレコード店・ブックスタダ  
(西予市) 三瓶文化会館・宇和文化会館

チケット  
好評発売中

## 村治佳織 ギターリサイタル

と き **2月5日** 日

開場 17時30分 開演 18時

と ころ 八幡浜市文化会館

ゆめみかん 大ホール

入場料金 全席指定 4,000円

(当日各500円増)

主催 八幡浜市 共催 (財)愛媛県市町振興協会

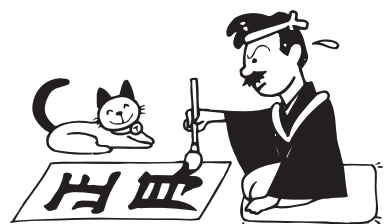

1月のローワー展

### 有志書道展

~1月17日

書道愛好者の日頃の活動の成果を発表します。  
多彩な表現と格調の高い澄んだ世界をご鑑賞下さい。

### 保内写真教室作品展

1月19日~2月6日

保内町内写真愛好者の日頃の活動の成果を発表します。  
心の目を通した個性豊かな作品群をご鑑賞下さい。

# 八幡浜市合併記念 NHK「ひるの歌謡曲」がやってくる！

八幡浜市とNHK松山放送局では、八幡浜市合併記念「ひるの歌謡曲」の公開録音を行います。  
観覧ご希望の方は、下記の要領でお申込下さい。

**日時** 2月16日(木) 開場17時45分 開演18時30分 終演20時30分(予定)

**会場** 八幡浜市文化会館ゆめみかん 大ホール

**出演予定** 石原絢子・川中美幸・香田晋・三笠優子・山本智子ほか(50音順)

**観覧申し込み方法** (入場無料)

郵便往復はがきの「往信用裏面」に①郵便番号②住所③名前④電話番号  
「返信用表面」に①郵便番号②住所③名前  
を記入して、次のあて先までお申し込み下さい。

(あて先) 〒790-8501(住所不要) NHK松山放送局内「ひるの歌謡曲」係  
(しめきり) 1月26日(木) 必着

※はがき1枚でお1人分のお申し込みができます。応募多数の場合は抽選  
のうえ、当選の方には入場整理券をお送りします。また、落選の場合は  
その旨をご通知いたします。

**放送予定** 2月24日(金)・3月3日(金) 12時15分～13時 NHK-FM(全国放送)



文化会館プロデュース事業 ゆめみかん友の会映画会

## 「北の零年」

チケット  
好評発売中

**とき** 2月26日(日) 開場18時 開演18時30分

**ところ** 八幡浜市文化会館 ゆめみかん 大ホール

**入場料金** ●前売り 一般 800円 中学・高校生500円  
●当日 一般1,000円 中学・高校生600円

**主催** ゆめみかん友の会



## 富澤赤黄男 顕彰俳句大会 作品募集

川之石が生んだ俳人、富澤赤黄男の偉業を称え開催する「第二十一回 富澤赤黄男顕彰俳句大会」の作品を募集します。

▽兼題の部/雑詠三句(自作未発表のもの)

はがきに、住所、氏名、電話番号、大会当日の出欠席を必ず記入し、投句してください。

※氏名、難語句にはふりがなもお願いします。

▽投句締切/2月3日 必着

▽応募先・問合せ/

〒796-0292 八幡浜市保内町宮内1260 八幡浜市役所保内庁舎 八幡浜市教育委員会 文化振興課 「富澤赤黄男顕彰俳句大会」係 ☎2231111 内線89367



### 富澤 赤黄男

川之石村琴平生生まれ。早稲田大学卒業後の昭和5年川之石に帰り、第二十九銀行入社。このころ蕉左右の名で『ホトトギス』などに投句、のち赤黄男と改める。昭和10年、句集『旗艦』の創刊に参加、無季俳句への進展と建設を目指し、新興俳句運動の旗手として活躍。

### 第21回 富澤赤黄男顕彰俳句大会

▽日時/3月4日(土)

午後1時30分

▽場所/八幡浜市文化会館(ゆめみかん)2階中ホール

応募作品表彰

特別講演

『新しい俳句とは』

講師 井口さだお先生

(南予俳句協会副会長・愛媛県俳句協会常任理事)



# 新着情報

## 催し

### 文化財模擬火災訓練

サイレン吹鳴にご理解を！

▽日時／1月26日(木)  
午後1時30分～

▽場所／市内保内町喜木「常昌寺」観音堂三尊仏(市指定)

### 八幡浜劇場展／郷土・書画展

◎八幡浜劇場展

▽日時／1月5日(木)～9日(日)  
午前10時～

▽場所／市民図書館2階郷土資料室

▽入場料／無料

◎郷土・書画展  
▽日時／1月11日(水)～15日(日)  
午前10時～

▽場所／市民図書館2階郷土資料室

▽入場料／無料  
▽問合せ／市民図書館

☎220917

### やわたはま海鮮朝市

▽日時／1月8日(日)午前10時

▽場所／八幡浜市魚市場

▽問合せ／やわたはま海鮮朝市協議会 ☎22-3111

### 公民館研究大会講演会

▽日時／1月15日(日)午後1時50分～

▽場所／市民スポーツセンター

▽講師／柿谷寿美江 氏

▽演題／「より良い人間関係づくりが育む幸せな地域づくり」

▽問合せ／総合福祉文化センター ☎241822

### 明るい選挙啓発ポスター展

▽日時／1月6日(金)～12日(木)

午前10時～午後5時

(6日は午前11時～)

▽場所／新町ドーム

## お知らせ

### 商工業振興資金 利子補給制度

商工業の振興を図るため、平成17年3月28日以降に融資を受けた資金に対して、次のとおり利子補給を行います。(旧保内町で過去に利子補給実績のある方については、これまでどおり対象になります。)

▽利子補給対象資金／

①国民生活金融公庫の行う融資制度に係る融資

②愛媛県が行う中小企業振興資金融資制度に係る融資

③愛媛県商工会連合会の行う商工貯蓄共済制度のあっせんに係る融資

▽利子補給額／平成17年中に支払った利子のうち、年利率1%の範囲内の額(上限5万円)

ただし、一つの融資について5年間を限度とします。

①市内に住所または事務所を有していること

②愛媛県信用保証協会の定める対象業種であること

③市税を完納していること

▽申し込み／市役所商工観光課に申し込んでください。

八幡浜商工会議所または保内町商工会の会員の方は、商工会議所および商工会に申し込んでいただいても結構です。

▽締切り／平成18年1月末  
▽問合せ／市役所商工観光課 ☎223111内線443、  
八幡浜商工会議所 ☎223411、保内町商工会 ☎360519

### 障害者福祉給付金の 手続きはお済ですか？

八幡浜市では、合併に伴い、旧保内町で実施しておりました障害者福祉給付金制度を実施しておりますが、まだ申請手続きがお済でない方がおられます。平成17年度の受付期限が平成18年1月31日までとなっておりますので、期限内の申請をお願いします。

▽対象者／毎年7月1日現在八幡浜市に居住し、住民基本台帳に登録されている方で、身体障害者手帳、療育手帳、精神障害者保健福祉手帳のいずれかを所持されている方

※施設(障害者施設、養護老人ホーム等)に入所されている方は対象となりません。

▽給付金額／

①身体障害者手帳1・2級、療育手帳A、精神障害者保健福祉手帳1級の方

年額 6,000円

②身体障害者手帳3・4級、療育手帳B、精神障害者保健福祉手帳2級の方

年額 5,000円

③身体障害者手帳5・6級、精神障害者手帳3級の方

年額 4,000円

▽申請に必要なもの／  
障害者手帳、印鑑、振込み金融機関名および口座番号がわかるもの(郵便局を除く)  
▽申請期限／1月31日(火)  
▽申請・問合せ先／  
市役所福祉事務所(八幡浜庁舎1階) 障害福祉係 ☎223111内線172  
※既に本年度の給付を受けている方は申請の必要はありません。

### 110番の日

1月10日は、「110番の日」です。事件や事故を見たり、聞いたりした時は、すぐに110番をお願いします。  
110番が入ると、警察本部から現場に最も近い警察官に急行指令を出すようになります。

皆さんが110番をかけている間に、警察官は現場に急行しています。素早い110番ほど、早い犯人検挙につながります。あわてずに、正しくはつきりと110番していただくよう、お願いします。

# 募集

## 健康マラソン・駅伝 カーニバル参加者

八幡浜駅伝カーニバルは、合併に伴い、市役所保内庁舎をスタートし、北浜地区を拠点とする市街地を走るコースとなりました。健康マラソンは従来どおり北浜地区を拠点とする市街地コースです。健康づくりのため、ぜひ家族ぐるみ、仲間同士でご参加ください。マラソン、駅伝ともに出場者全員に参加賞を贈呈するほか、マラソン終了後には「せんごいサーブレス」、駅伝終了後には「お楽しみ抽選会」

をそれぞれ実施しますので、こちらもお楽しみください。  
▽日時／2月12日⑩

◎健康マラソン

午前10時～スタート

◎駅伝カーニバル

午前11時35分～スタート

※申込方法など詳しくは、今月の折込チラシをご覧ください。

**交通規制にご協力ください！**

「八幡浜市民健康マラソン」および「八幡浜駅伝カーニバル」を開催するにあたり、参加者の安全確保のため、交通規制が行われます。市民の皆さん、特にコース周辺の方にはご迷惑をおかけしますが、ご理解ご協力をいただきますようお願いいたします。  
なお、交通規制の具体的な内容

容は「広報やわたはま2月号」にてお知らせします。  
▽問合せ／生涯学習課 ☎223-1111 内線893661

## 母子家庭及び専業主 立促進講習会(パ ン)夜間講座

▽科目／パソコン中級  
▽講習期間／1月17日⑨～2月24日⑨(概ね火・水・金曜日の午後7時～9時)  
▽受講対象者／母子家庭の母もしくは寡婦で、55歳くらいまでの方  
▽募集人員／10名(応募多数の場合は選考の上決定)  
▽受講料／無料(教材費自己負担)  
▽受講場所／総合福祉文化センター(市内広瀬)

▽申込受付／1月13日⑨まで  
▽問合せ／福祉事務所 ☎223-1111 内線156

## おもちゃインストラク ター養成講座受講生

おもちゃインストラクター養成講座の受講生を募集します。受講料は無料です。  
▽日時／  
①2月8日⑨午後1時～4時  
②2月9日⑨午前9時～午後3時  
▽場所／八幡浜市保健センター  
▽問合せ／八幡浜市社会福祉協議会 ☎232940

## 放送大学4月入学生募集

放送大学は、テレビ・ラジオで授業を行う通信制の大学です。只今、平成18年4月入

学生を募集しています。詳しい資料を無料で送付いたしますので、お気軽にお問合せください。

▽募集学生の種類／  
●教養学部／科目履修生(6ヶ月在学中希望する科目を履修)、選科履修生(1年間在学中、希望する科目を履修)、全科履修生(4年以上在学中、学士の学位の習得を目指す)  
●大学院／修士科目生(6ヶ月在学中、希望する科目を履修)、修士選科生(1年間在学中、希望する科目を履修)  
▽受付期間／2月28日⑨まで  
▽資料請求・問合せ／  
〒7960826 松山市文京町3(愛媛大学内)放送大学愛媛学習センター  
☎0899238544

# 各種無料相談

## 日程表

相談内容や申し込み方法など、詳しくは各相談所へお問い合わせください。

### 市役所 ☎22-3111

#### ■行政相談

- ①1月12日(木)  
午後1時30分～3時30分  
場所：八幡浜庁舎2階会議室
- ②1月20日(金) 午後1時30分～4時  
場所：保内中央公民館

#### ■人権相談

1月19日(木) 午後1時～4時  
場所：八幡浜庁舎2階会議室

#### ■婦人相談・母子相談・家庭児童相談

土・日・祝日を除く毎日午前8時30分～午後5時  
場所：福祉事務所(八幡浜庁舎1階)

### 商工会議所 ☎22-3411

#### ■社会保険相談

1月11日(水)・27日(金)  
午前10時～午後3時30分

#### ■法律相談

1月20日(金) 午後2時～4時30分

#### ■税務相談

1月20日(金) 午後1時30分～3時

#### ■中小企業金融公庫相談

1月11日(水) 午後1時～3時  
※いずれも正午から午後1時まで昼休み

### 社会福祉協議会 ☎23-2940

#### ■心配ごと相談

- (八幡浜)  
毎月第2・4木曜日 午後1時30分～4時  
場所：八幡浜市保健センター(保内)
- 1月10日(火) 午後9時～12時  
場所：保内保健福祉センター

#### ■法律相談

1月5日(木) 午後1時30分～4時

#### ■公証相談

1月20日(金) 午後1時30分～4時

#### ■税金相談

1月10日(火) 午後1時30分～4時

#### ■福祉サービス利用援助相談

月曜日～金曜日 午前9時～午後4時

### その他

#### ■障害者(児)総合相談

1月18日(水) 午後1時～3時  
相談員／磯崎ノリ子・菊池兼子  
場所／八幡浜市保健福祉総合センター

健診を年に一回受け、身体のチェックをしましょう！

問合せ：八幡浜保健センター ☎24-6626

日 時：1月19日(木)・20日(金) 8:30~10:30  
場 所：八幡浜医師会 2階(市内広瀬) 対象：40歳以上

	料 金			
	節 目		一 般(節目外)	
	社保加入者	国保加入者	社保加入者	国保加入者
①基本健康診査(問診・身体測定・血圧・検尿・血液検査) ★眼底・心電図・貧血・グリコヘモグロビンの検査は医師の判断によって選択的に実施	500円	無 料	800円	300円
B型・C型肝炎検査	無 料			
②大腸がん検診(便潜血反応)	500円	無 料	500円	無 料
③腹部超音波検診	2,100円			
④前立腺がん検診(血液検査)※男性のみ	1,000円(40・45歳のみ1,680円)		1,680円	
⑤甲状腺検診(血液検査)	1,680円			
⑥骨粗しょう症検診(超音波検査)	1,000円		1,890円	

70歳以上の方は①②のみ無料。節目の対象者は今年度で40・45・50・55・60・65・70歳になる方です。  
健康保険の種類によって料金が異なる項目があります。

地域産業保健センターのご案内

地域産業保健センターでは、産業医選任義務のない事業場の事業主や労働者に対し、次のような産業保健サービスを提供しています。ぜひご利用ください。

無料でいきます

①健康相談への対応

健康診断結果の見方がわからない、生活習慣病の予防法がわからない、メンタルヘルスの進め方がわからない等

②事業場訪問による指導

希望に応じて、医師や保健師が事業場を訪問し、健康管理などに関して指導、助言を行います。

③産業保健情報の提供

日本医師会認定産業医、労働衛生コンサルタント等

問合せ：八幡浜地域産業保健センター  
(八幡浜医師会内) ☎24-0391

健康相談・物忘れ相談

	健康相談	物忘れ相談
日 付	1月10日(火)、2月6日(月)	
時 間	9:00~16:00 (保内 9:30~11:30)	9:00~16:00
場 所	八幡浜市保健センター、 保内保健センター	八幡浜市保健センター
対 象 者	生活習慣病の方や医師より 食事療法等を勧められた方	ボケてきたのでは？ と気になる方
相 談 料	無 料	

70歳ミニ健診・高齢者医療制度の説明

対象者：S11年1月2日~2月1日生、  
S10年12月2日~S11年1月1日生で先月欠席した方  
日 時：1月31日(火) 12:00~  
場 所：八幡浜保健センター  
内 容：①高齢者医療制度についてのお話②認知症予防についてのお話・脳のイキイキ度チェック③血液検査、  
血圧測定④健康相談 ⑤頸部エコー  
※対象者には個人通知します。  
欠席者には高齢者受給者証を郵送します。

マタニティ倶楽部・妊婦体操・すてきなパパとママの教室

対象者：平成18年4月~7月出産予定の初産婦・夫婦(経産婦でも参加できるものもあります)  
場 所：八幡浜市保健センター・八幡浜市児童センター

	マタニティ倶楽部	妊婦体操	すてきなパパとママの教室
日 付	①1月31日②2月7日 ③2月14日	①2月21日 ②2月28日	3月7日・3月14日
時 間	①③13:30~16:00 ②10:00~14:00	①19:30~21:00 ②13:30~15:30	19:30~21:00
対 象 者	初産婦	①初産婦・経産婦・夫婦 ②初産婦・経産婦	初産婦・夫婦
内 容	エンジョイ妊娠ライフ調理実習、妊娠中の栄養等	お産のためのエクササイズ	赤ちゃんのお風呂、先輩パパとママとの交流
申 込 ・ 問 合 せ	参加を希望される方は、1月20日までに八幡浜市保健センター健康栄養係(☎24-6626)までご連絡ください。		

愛の献血巡回予定

~あなたのまごころ  
待っています~  
1月20日(金)  
10:00~16:00  
市役所八幡浜庁舎



在宅介護支援センターより

# こんにちは

高齢者を介護している家族を支援するサービスとして、家族介護用品支給事業があることをご存じですか？

- どんな人が** 要介護度4または5に相当する在宅高齢者を介護している家族で、市民税非課税世帯に属する方
- どんなときに** 家庭介護用品（おむつ等）の金銭的負担が大きい時に
- どんな物を** 介護用品（紙おむつ・尿とりパット・使い捨て手袋・清拭剤・ドライシャンプーなど）を支給する
- 費用は** 年間総額 100,000円

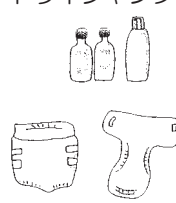

▼詳細については、下記の在宅介護支援センターへ

高齢者・介護に関する相談窓口	担当小学校区
① 八幡浜市在宅介護支援センター ☎24-3918	担当はありませんが、随時相談を受け付けております。
② 在宅介護支援センター保内 ☎22-3111	喜須来、川之石、宮内、磯津
③ 在宅介護支援センターことぶき荘 ☎24-6655	白浜・松蔭の一部、日土、日土東
④ 真網代在宅介護支援センター ☎28-1136	舌田、川上、真穴、江戸岡
⑤ 在宅介護支援センター湯島 ☎24-1228	神山、双岩、長谷、大島
⑥ 在宅介護支援センター西安 ☎29-1700	白浜・松蔭の一部、千丈、川之内

## 介護保険の広場

介護保険さわやか相談員の活動では、利用者からの直接の声や雑談だけでなく、自らの五感（見る、聞く、嗅ぐ、味わう、触れる）を使った観察の中から問題点を拾い出すことにも気をつけています。

○おむつ交換時のプライバシーが守られていない。廊下を通り過ぎるときカーテンを引かないままのおむつ交換を何度も目にする。日常的なこととはいえ、利用者は嫌な思いをしているのではないだろうか。

○入浴の時に寝たきりの方がバスタオルをかけられて並んでベッドに寝ているのを見て、とても悲しい思いがした。また、廊下での待たせる時間が長く、冬の折等寒くて風邪をひくのではないかと思うことがあった。

入浴時や排泄時の姿は誰にも見られたくないというのは当たり前の気持ちなのに、利用者は言いたくても声を出せないことが多い。職員にとってはちょっとの時間だからとか後始末を効率的にしたいという軽い気持ちなのだろうが、利用者にとっては尊厳を踏みにじられているような気持ちにさせることにもなる。

サービスの向上と意識改革はサービス事業所の職員全体で取り組まなければならないものだが、まず一歩から踏み出すことを始めてはどうでしょうか。一人ひとりの職員が利用者の生活支援にどのような役割を持ち、どのような方法で援助していくのか。相談員は職員の気がつきにくいこと、利用者が職員に言いにくいことなどを明らかにしながら、利用者がよりよい生活を営むことができるよう支援することを念頭に置き、「あたりまえの人としての意識」や「このような時自分はどのように思うか」という視点を持って活動をしていきたいと思えます。



〈連絡先〉 介護相談員事務局  
八幡浜市保健福祉総合センター  
介護サービス係 ☎24-6626

日曜祝日当直医		木曜日夜間当番医	
1月 1日 ① 24-1199	内科系	1月 1日 ① 24-1199	外科系
2日 ② 24-1199	急患センター	5日 ⑤ 23-2203	尾上医院 (稲ヶ市)
3日 ③ 24-1199	在宅 広瀬病院 (昭和通) 22-2600	12日 ⑫ 24-1199	急患センター
8日 ⑧ 24-1199	急患センター	19日 ⑲ 22-0163	宇都宮病院 (白浜通)
9日 ⑨ 24-1199	急患センター	26日 ⑳ 24-1199	急患センター
15日 ⑮ 24-1199	急患センター	2月 2日 ㉒ 23-2203	尾上医院 (稲ヶ市)
22日 ㉒ 24-1199	急患センター		
29日 ㉙ 24-1199	急患センター		
2月 5日 ㉗ 24-1199	急患センター		

木曜日は、下記の機関(内科系)が当番にあたります。

午後8時  
午後11時

●午後6時以降は、かかりつけの医師または市立八幡浜総合病院で対応します。  
●午後11時以降は、かかりつけの医師または市立八幡浜総合病院で対応します。

旧保内地区	旧八幡浜地区	検診・相談名(対象児)	日程(受付時間)	その他
保内保健センター	八幡浜保健センター	3歳児健康診査	1月11日(水)	母子手帳・すこやかノート・バスタオルを持参ください。
3歳児健康診査	1歳6ヶ月健康診査	すくすく教室	1月18日(水)	
4歳児健康診査	1歳7ヶ月健康診査	すくすく教室	1月25日(水)	
5歳児健康診査	1歳8ヶ月健康診査	すくすく教室	1月25日(水)	
6歳児健康診査	1歳9ヶ月健康診査	すくすく教室	1月25日(水)	
7歳児健康診査	1歳10ヶ月健康診査	すくすく教室	1月25日(水)	
8歳児健康診査	1歳11ヶ月健康診査	すくすく教室	1月25日(水)	
9歳児健康診査	1歳12ヶ月健康診査	すくすく教室	1月25日(水)	
10歳児健康診査	1歳13ヶ月健康診査	すくすく教室	1月25日(水)	
11歳児健康診査	1歳14ヶ月健康診査	すくすく教室	1月25日(水)	
12歳児健康診査	1歳15ヶ月健康診査	すくすく教室	1月25日(水)	

乳幼児健診・相談

# 大平名坂墓地 使用許可のご案内

## ▽申込期間／

1月13日(金)～1月20日(金)までの  
執務時間中(午前8時30分～  
午後5時15分)

## ▽申込資格／

①八幡浜市に住所または本籍のある方で、1世帯1件に限る

②現在、市営墓地を使用していない方

## ▽申込方法／申込書に必要書類を添えて提出してください

①申込書(市役所生活環境課にあります)

②本市に住所がある方は、世帯全員の住民票1通

③市外に住所がある方は、世帯全員(続柄及び本籍地の記載されているもの)の住民票1通

## ▽申込者の抽選予定日／

2月2日(土)午前9時から予定(申込者には後日案内状を発送いたします)

## ▽申込・問合せ／

生活環境課 環境衛生係  
☎ 22-3111 内線271

大平名坂墓地  
8号地 133番



公募区画番号・面積・使用料一覧表

号地	区画番号	面積	使用料
8号地	133番	10.64㎡	926,190円

# 県営住宅補欠入居者募集

県営住宅に空家が生じたときに入居できる補欠入居者を募集します

■受付期間：2月1日(水)～9日(木)

午前8時30分～午後5時(土・日を除く)

■抽選日：3月2日(木)

■受付場所・問合せ：

八幡浜地方局建設部建築指導課(八幡浜地方局3階)

☎ 22-4111 (内線426)

団地名	建設年度	構造	間取り	備考
神山	S58～59	中耐4階 中耐5階	3DK・ 3LDK	1棟はエレベーター付
松柏	H1	中耐3階	3DK・ 3LDK	
白浜	H12	中耐5階	2DK・ 3LDK	エレベーター付

地籍調査は、土地所有者の皆さんによって確認された境界に杭等を打ち、地番・地目等を調査して測量するものです。その結果、土地の形状と位置と面積を明確にします。そして地籍調査の成果は、法務局にも送付、登記簿が修正され、土地問題の解決、公共事業等さまざまな分野で役立てられます。

八幡浜市では、昭和48年度から地籍調査を実施しています。平成18年度は、日土町7番耕地、8番耕地の一部の区域を実施します。

今年は  
日土町  
の一部  
が対象

実施面積  
日土町7番耕地、  
8番耕地の一部  
1.11km<sup>2</sup>

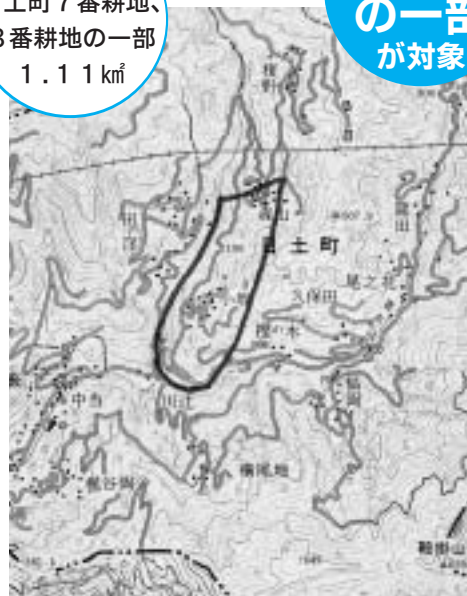

平成18年度 地籍調査実施区域

# 地籍調査

であなたの土地を再確認

## 調査は5月の予定

調査は5月(予定)から行います。事前に説明会を開きますが、詳細な日程が決まり次第、土地所有者(管理者)の皆さんにご案内しますので、調査時の立会等、ご協力をお願いします。

なお、平成16年度に調査を実施した、日土町2番耕地・3番耕地・8番耕地の一部については、平成18年3月末に成果を法務局に送付する予定です。

## ▽問合せ／

農林課国土調査係

☎ 22-3111

内線 420・421・422

国民年金  
Q&A



**Q** 20歳になったら国民年金に加入しないといけないと聞きました。どうしたらいいですか？

**A** 市区町の担当窓口で届出をしてください。  
日本に住んでいる20歳以上60歳未満のすべての人は、必ずいずれかの公的年金制度に加入することになっています。すでに就職して厚生年金保険が共済組合等に加入している人を除き、20歳になったら国民年金に加入することとなりますので手続きが必要です。

加入手続きは、市の年金相談窓口で資格取得の届出をすることになります。この届出をしないと国民年金に加入したことにはならず、結果として保険料未納期間を有することとなり、年金が受け取れなくなることもあるので、必ず届出を行ってください。

手続きが済むと年金手帳が発行され、以降、第1号被保険者として保険料を納めていくことになります。学生の場合、国民年金の保険料を社会人になってから納めることができる、学生納付特例制度や若年者納付猶予制度等もありますので利用してください。

詳しいことは、市民課年金係（☎22-3111内線114~116）までお問い合わせください。

知ってよかった！税ミナール

確定申告書の提出について

**Q** 私は年金の収入しか有りませんが、税務署に確定申告書を提出しないとイケませんか？

**A** 所得税が納付又は還付になる場合は、確定申告書を提出して所得税の精算を行って下さい。

また、所得税に影響がなく確定申告書を提出しない場合でも、市県民税の計算において社会保険料控除や扶養控除等を取得する場合は、市役所で申告が必要です。

控除を取得しないと本来より高い税金がかかってしまう事もありますので、取り忘れに注意してください。

問合せ：市役所税務課市民税係 ☎22-3111

市県民税4期  
国民健康保険税7期  
介護保険料7期の納期限は、  
1月31日(火)です

商工会議所 POINT NEWS

新春経済講演会のご案内

＝ どうなる日本！！日本経済の明日を読む ＝

我が国経済はようやく回復基調にあるとはいえ、日本経済を支えている中小企業にとってはまだまだ厳しく、特に地域経済においては将来に向けての明るい展望がなかなか見えてこない状況にあります。また、全国各地で進んでいる市町村合併等、企業を取り巻く外的環境の変化が今後少なからず地域経済に変化をもたらすことが予想されます。

そこで八幡浜商工会議所では、経済ジャーナリストとして報道・情報番組でも活躍中の須田慎一郎氏を講師に迎え、今後の日本経済や地域経済の行方を探るための講演会を下記のとおり開催いたしますので、この機会に是非ご聴講くださいますようお願いいたします。

日時 1月18日(水) 午後1時30分～  
会場 センチュリーホテル イトー (市内天神通り)  
講師 須田慎一郎氏(ジャーナリスト)

法定調書の作成と提出事務はお済ですか？

年末調整による過不足額の計算が終わると、その年の源泉徴収事務は一応区切りとなりますが、最終的には、年末調整による精算結果の税額の納付や給与所得の源泉徴収票などの法定調書の作成と提出の事務が終わってはじめて、この事務が完了することになります。お間違えのないよう正しく行いましょう。また、ご相談は正規の機関を利用しましょう。

詳しいことは商工会議所・経営指導員までお気軽にご相談ください。

問合せ：商工会議所「中小企業相談所」

☎22-3411



「厚志ありがとこしよさま  
【まごころ銀行預託者】(敬称略)

- ▽八幡浜市女子会
- ▽稲ヶ市亥の子会
- ▽八幡浜市女性団体連絡協議会
- ▽小泉六子(千代田町)
- ▽出ノ奥亥の子会
- ▽宇和島自動車
- ▽小泉祥晃(千代田町)
- ▽八幡家庭クラブ
- ▽真穴小学校児童会
- ▽真穴中学校生徒会
- ▽嵐文子(松山市)
- ▽八幡浜郵便局
- 受付窓口/社会福祉協議会

(☎232940)

SEABREEZE

▼明けまして、おめでとーございます。今年も「広報やわたはま」をよろしくお願ひいたします。

さて、今年も戌年。犬は癒しのペットとして、家を守る番犬として、または盲導犬や警備犬など、わたしたちの生活に最も馴染み深い動物と言えます。しかし、市役所にはしばしば「檻にいれられた犬がやってきます。家族の一員として生活していた日々を思い出しているのか、悲しそうなお目で見つめている姿を見ることが痛みます。愛情と責任を持って世話ができるならば飼育主の資格はありませんね。

余談ですが「うちの犬はおとなしい」と言われ安心したら、散々吠えられた拳句おもしろい咬まれた経験があります。

秘とり

# Calendar 1/1~2/1

当番医  
 定期相談 (内科) (外科)  
 P19参照 P21参照

▼ ▼ 1月	1日 元日 (急患) (急患)	17日 火	
	2日 振替休日 (急患) (急患)	18日 水	1歳6ヶ月児健康診査(八幡浜) (障害) ゆめいろぼけっとおはなし会
	3日 火 成人式 (急患) (広瀬)	19日 木	各種健診(20日) (人権) 3歳児健康診査(八幡浜)
	4日 水 市役所仕事はじめ 市立幼稚園入園児募集(~20日)	20日 金	(税務) (法律) (公証) (行政(保内))
	5日 木 魚市場初セリ (法律) 八幡浜劇場展(~9日)	21日 土	社会福祉大会
	6日 金 明るい選挙啓発ポスター展(~12日)	22日 日 (急患) (急患)	ジャンボかるた取り大会
	7日 土	23日 月	
	8日 日 やわたはま海鮮朝市 (急患) (急患)	24日 火	総合計画策定のための地区別懇談会(~2/17)
	9日 月 成人の日 (急患) (急患)	25日 水	のびのび教室(八幡浜)
	10日 火 健康相談・物忘れ相談 (心配(保内)) (税金)	26日 木	文化財模擬火災訓練 よちよち教室(保内)
	11日 水 郷土・書画展(~15日) (社保) (中小) すくすく教室(八幡浜)	27日 金	(社保)
	12日 木 びよんびよん教室(保内) (行政)	28日 土	アンコール子ども映画会
	13日 金 大平名坂墓地使用許可申込受付(~20日)	29日 日 (急患) (急患)	
	14日 土 ふるさと探検隊	30日 月	
	15日 日 どんど焼き (急患) (急患) 公民館研究大会講演会	31日 火	市県民税4期、国民健康保険税7期、介護保険料7期の納期限
	16日 月	1日 水	

▼  
▼  
2月

市民の動き 11月末日現在	人口・42,160人(-47) 男・19,632人(-22) 女・22,528人(-25)	世帯・17,357世帯(-11)	出生・13人(-16) 男・10人(-5) 女・3人(-11)	死亡・46人(+1) (※暫比) 男・21人(-8) 女・25人(+9)
------------------	---	------------------	---------------------------------------	--

## すくすく育て! わが家のアイドル

いのうえ あみ  
井上 亜美ちゃん(5才)右  
たくみ 卓巳くん(1才)左

—国木—

父・寿雄さん、母・千晶さんからのメッセージ  
二人仲良く元気に大きくなってね!



■発行：八幡浜市役所 ■発行日：毎月1日  
 ■編集：総務課広報統計係 ☎22-3111 内線314 ✉soumu@city.yawatahama.ehime.jp

「広報やわたはま」は資源保護のため再生紙と大豆油インキを使用しています。