

KOHO-YAWATAHAMA



# 広報 やわたはま

The PublicRelations : Volume.13



## 大きく育て！

(平成17年度宮内小学校卒業記念植樹並びに新八幡浜市誕生記念植樹)

### 平成18年度八幡浜市 当初予算が決まりました-②③

April 2006

平成18年4月号

#### CONTENTS

- ④ 市役所窓口業務の一部を時間延長します
- ⑤ 軽自動車税の納期限は5月31日
- ⑥ もっといきいき!!介護保険

# 4

<http://www.city.yawatahama.ehime.jp>

予算規模

区分	本年度当初	前年度当初	伸び率
総額	405億6,571万5千円	411億1,200万5千円	△1.3%
内訳	一般会計	164億7,179万6千円	△5.0%
	特別会計	174億7,500万6千円	3.5%
	企業会計	66億1,891万3千円	△3.7%

※特別会計・・・国民健康保険特別会計など12会計  
企業会計・・・病院・水道の2会計（数字は歳出ベース）



平成18年度八幡浜市当初予算が、3月6日から22日までの会期で行われた3月定例市議会で決まりました。

当初予算は総額405億6、571万5千円で、前年度当初予算（6月）に比べ1・3%の減となりました。

会計別では、一般会計が前年度当初予算に比べ5・0%減の164億7、179万6千円、特別会計が3・5%増の174億7、500万6千円、企業会計が3・7%減の66億1、891万3千円となっています。

予算編成にあたっては、引き続き地場産業の不振、給与所得者の減等を受けての市税の減収や、国の「三位一体改革」、県の財政構造改革、国勢調査人口の減等による地方交付税をはじめ、国・県支出金の大幅な減額と、非常に厳しい状況下にある一方、歳出面では義務的経費（人件費・扶助費・公債費）、繰出金の累増など、構造的に極めて厳しい状況のもと、財政健全化を基本に見据え、限られた財源の適正配分等に徹し、節度ある財政運営に努めながら、新しいまちづくりを推進することとして行いました。

平成18年度  
八幡浜市当初予算が  
決まりました

# 財政健全化へ向けた予算編成

前年度比  
1.3%の減

当初予算の会計別内訳

一 般	164億7,179万6千円		
特 別	国民健康保険	53億4,137万3千円	
	老人保健	57億1,461万4千円	
	介護保険	32億5,820万3千円	
	介護サービス	6,172万9千円	
	日土財産区	150万1千円	
	駐車場	9,707万1千円	
	簡易水道	5,252万4千円	
	公共下水道	26億9,005万8千円	
	戸別合併処理浄化槽	1億6,118万6千円	
	小規模下水道	2,784万5千円	
	水産物地方卸売市場	2,159万1千円	
	港湾整備	4,731万1千円	
	企 業	水道	11億7,123万3千円
		病院	54億4,768万円
総合計	405億6,571万5千円		



一般会計歳入歳出別内訳

▼歳 出

議 会 費	1億8,744万7千円
総 務 費	15億7,743万5千円
民 生 費	48億9,403万1千円
衛 生 費	16億4,839万円
労 働 費	2,370万5千円
農 林 水 産 業 費	7億5,993万円
商 工 費	2億3,854万7千円
土 木 費	21億1,040万7千円
消 防 費	6億9,356万6千円
教 育 費	14億8,110万3千円
災 害 復 旧 費	301万6千円
公 債 費	28億3,921万9千円
予 備 費	1,500万円
歳 出 合 計	164億7,179万6千円

▼歳 入

市 税	34億2,420万2千円
地 方 譲 与 税	3億9,000万円
地 方 消 費 税 交 付 金	4億円
地 方 交 付 税	66億円
分 担 金 及 び 負 担 金	6億8,087万4千円
使 用 料 及 び 手 数 料	4億7,465万2千円
国 庫 支 出 金	11億9,981万4千円
県 支 出 金	7億4,663万9千円
繰 入 金	11億7,417万2千円
諸 収 入	5億809万7千円
市 債	6億4,460万円
そ の 他	2億2,874万6千円
歳 入 合 計	164億7,179万6千円

■当初予算の主な内容

- ◎八幡浜港緑地護岸築造事業 2億2,500万円
- ◎八幡浜港浮桟橋取付護岸築造事業 6,300万円
- ◎川名津漁港海岸保全施設整備事業 8,000万円
- ◎大島漁港地域水産物供給基盤整備事業1億5,300万円
- ◎土地改良事業等基盤整備(団体営農道、県営かん排事業、県営担い手事業等)補助金 1億7,386万円
- ◎農業資金利子補給金 744万2千円
- ◎八幡浜市みかんの里推進事業(みかんの里シーズナルバイター事業) 100万円
- ◎中小企業振興資金預託金 1億1,000万円
- ◎中小企業振興資金対策補助金 1,200万円
- ◎商工業振興資金利子補給金 700万円
- ◎商店街活性化事業貸付金(ワイワイスタンプ事業貸付金) 3,000万円
- ◎田浪地区林地開発(土捨場)に伴う調査測量委託料 4,011万円
- ◎市道・農林道維持補修費 6,268万円
- ◎公共下水道事業 10億816万円



整備の進む八幡浜港

- ◎戸別合併処理浄化槽設置事業 1億1,530万6千円
- ◎公営住宅・改良住宅改修工事 1,543万5千円
- ◎木造住宅耐震診断事業補助金(2万円を限度20件分) 40万円
- ◎千丈駅前トイレ新築工事 999万5千円
- ◎小中学校施設補修工事 1,450万円
- ◎小中学校空調設備設置工事 2,460万4千円
- ◎市民会館ホワイエ改修工事 1,621万円
- ◎地区公民館改修工事 456万9千円
- ◎小学校トイレ改修工事(白浜小学校) 735万円
- ◎小学校非常通報装置設置工事 126万円
- ◎自主文化事業運営委託料「ゆめみかん」 2,144万7千円

- ◎MTBジャパンシリーズ開催補助金 340万円
- ◎日本女子リーグソフトボール開催補助金 40万円
- ◎福祉タクシー・バス・船利用助成金の拡大 1,610万4千円
- ◎保育所空調設備設置工事(千丈・真網代保育所) 274万2千円
- ◎放課後児童健全育成事業の充実 1,498万8千円
- ◎児童手当(支給対象年齢の引き上げ、所得制限の緩和) 2億3,304万円
- ◎出産祝い金(3人目以降) 650万円
- ◎八幡浜市総合計画策定経費 476万2千円
- ◎国民保護計画策定経費 333万8千円
- ◎男女共同参画計画策定経費 330万円
- ◎愛媛地方税滞納整理機構負担金 550万円



市民会館ホワイエ改修工事

# 窓口業務の一部を時間延長

## 4月3日から、市役所窓口業務の一部を

## 午後6時30分まで時間延長します

	場 所	時 間	延長業務内容
毎週月曜日	保内庁舎 (保内庁舎管理課)	午後6時30分まで	①住民票の写しの交付 ②戸籍謄(抄)本の交付 ③印鑑登録および証明書の交付
毎週金曜日	八幡浜庁舎 (市民課)		

※申請する際に、身分証明書、委任状等が必要になる場合があります。



八幡浜市では、4月3日から、毎週月曜日は保内庁舎(保内庁舎管理課)、金曜日は八幡浜庁舎(市民課)において、住民票の写し等の交付事務を午後6時30分まで時間を延長して行います。

なお、月曜日、金曜日が祝日にあたる場合は休みとさせていただきます。

転入、転出、転居等の住所の異動、国民健康保険及び年金等の手続きはできませんのでご注意ください。

戸籍の届出については、従来どおり宿直で受領いたします。

※この時間延長業務は、平成19年3月31日まで実施し、それ以降については利用状況等によって見直しを行います。

(問合せ)  
市民課市民係  
☎ 22-3111  
内線117-122  
保内庁舎管理課  
☎ 22-3111  
内線8208・8209

ゴム動力 プロペラ機の部	小学4～6年生
	中学生
	一般
カラス型飛行機の部	ペ ア ※1 中学生
バルサグライダーの部	小学4～6年生
	中学生・一般
紙飛行機の部 ※2	小・中学生・一般

※1「ペア」は大人と子ども(小学校3年生まで)  
※2使用機体は、ホワイトウイングス「スカイクブⅢ/Ⅳ」

第31回  
**二宮忠八翁飛行記念大会**

4月29日(土・祝)9:00～  
※雨天時は4/30に延期  
市民スポーツパーク

あなたも愛機で  
挑戦してみませんか?

八幡浜が生んだ航空界のパイオニア、二宮忠八翁の飛行実験成功の偉業を称え、飛行記念大会を開催いたします。競技は表の各部門において飛行時間の長さを競います。大空にあなたの愛機を飛ばしてみませんか。

当日はシャトルバス(JR八幡浜駅発、市役所発、神山小学校発)を運行します。会場の駐車場は大変混雑することが予想されますので、シャトルバスのご利用をお願いいたします。

▽問合せ/  
八幡浜市観光協会事務局  
(市役所商工観光課内)  
☎ 223111 内線442

親子で飛ばそう紙飛行機は、当日10時から本部席で受付します。  
(小学3年生以下・先着150組)

**土地・家屋・償却資産を所有の皆さん  
固定資産課税台帳の縦覧期間は5月1日(月)までです**

平成18年度は3年に一度の評価替えの年にあたります。依然として地価下落が続いており、宅地については、価格の見直し(修正)を行っております。家屋についても、在来分家屋のうち一定の条件を満たす家屋については、評価額が下がっています。

さらに、縦覧帳簿により、自己資産(土地・家屋)の評価額について、他人の資産の評価額と比較することができます(ただし所有者名・課税標準額は開示されません)。なお、納税通知書は4月12日発送予定となっております。

縦覧期間：4月3日(月)～5月1日(月)  
午前8時30分～午後5時15分(土・日を除く)  
縦覧場所：八幡浜庁舎税務課(2階4番窓口)および  
保内庁舎税務課分室(1階)

※固定資産課税台帳の縦覧及び閲覧は、市役所両庁舎で行います。課税に関する具体的な説明は、旧八幡浜市所在の土地・家屋・償却資産については八幡浜庁舎税務課にて、旧保内町所在の土地・家屋・償却資産については保内庁舎税務課分室で対応します。

※なお、閲覧料は縦覧期間中は無料ですが、コピーが必要な場合は1枚につき10円となります。また、証明書が必要な場合は、証明手数料として縦覧期間中も1件につき200円の手数料が必要です。

問合せ：税務課固定資産税係 ☎22-3111  
(八幡浜庁舎)220～223(保内庁舎)8213～8214

**軽自動車税の納期限は5月31日(水)です**

平成18年度軽自動車税の納税通知書を5月上旬に送付いたします。

なお、「身体障害者手帳」、「戦傷病者手帳」、「障害者福祉手帳」、「療育手帳」の交付を受けている方のうち、一定の要件に該当する方は、軽自動車税の減免措置があります。減免申請受付期間は、5月24日(水)までです。

問合せ：税務課 ☎22-3111  
(八幡浜庁舎)207～208(保内庁舎)8215

**市税等口座振替納付通知変更のお知らせ**

八幡浜市では、各税目の納期限に口座から引き落とされた金額を毎回、納税義務者宛へ口座振替納入済通知書を送付しておりましたが、経費節減のため、今年度から年1回で一括送付することとなりました。

■通知税目：市県民税・固定資産税・軽自動車税・国民健康保険税

※平成18年度は重複通知を避けるため、平成18年4月～12月分を平成19年1月に納税義務者へ発送します。平成19年度以降は、1月～12月分をまとめて1月に納税義務者へ発送します。

問合せ：税務課 ☎22-3111  
(八幡浜庁舎)202～205(保内庁舎)8215

上水道需用者の皆さまへ

**宅内の水道管と、  
山水・井戸等からの  
管は、絶対に接続  
しないでください！**

皆さまの宅内に設置してある上水道管に他の水源からの水管を接続すると他水源の水が上水道管に逆流することがあります。また、上水道管に他の水源からの水管を接続することは、法令により禁じられていますので、山水、井戸等他の水源からの水管を上水道管には接続しないようお願いいたします。

宅内の水道管工事は、市が指定した水道業者しかできません。個人では絶対に工事をしないでください。

**水質検査計画を公表します**

八幡浜市水道課では、市民の皆さまが水道水をより安心して使用できるよう、毎年水質検査を実施しております。この計画では水質基準(浄水は50項目)の項目ごとに検査する場所や回数などを示しています。

検査の種類	検査頻度	検査の場所
毎日検査 (色・濁り・消毒の3項目)	毎日1回	市内の地域ごとに選んだ給水栓(市内13箇所)
水質基準項目 (10項目)	毎月1回	市内の給水栓7箇所
水質基準項目 (12項目)	年4回 (3ヶ月に1回)	
水質基準項目 (8項目)	年に1回	
水質基準項目 (20項目)	3年に1回	
水源原水水質検査 (40項目)	年に1回	市内の水源地の原水6箇所

※詳細については4月中に市のホームページに掲載する予定です。

問合せ：水道課 ☎22-3111

# もっといきいき!! 介護保険

皆様に支えられて、身近な制度として定着した介護保険。このたびの見直しで、いつまでもいきいきと暮らしていただくための、より適切な支援を提供する仕組みが整備されました。

## 状態に応じたサービス提供が始まります

平成18年度から、健康診査において心身の機能などをお聞きし、介護が必要になりそうな方には地域支援事業の介護予防プログラムを提供します。

下図のとおり、まず介護や支援が必要と感じたら、保健センターへご相談ください。保健センターでご本人さんの健康診査や実態把握、要介護認定審査を行い、それぞれの状態に応じたサービスの提供を行います。

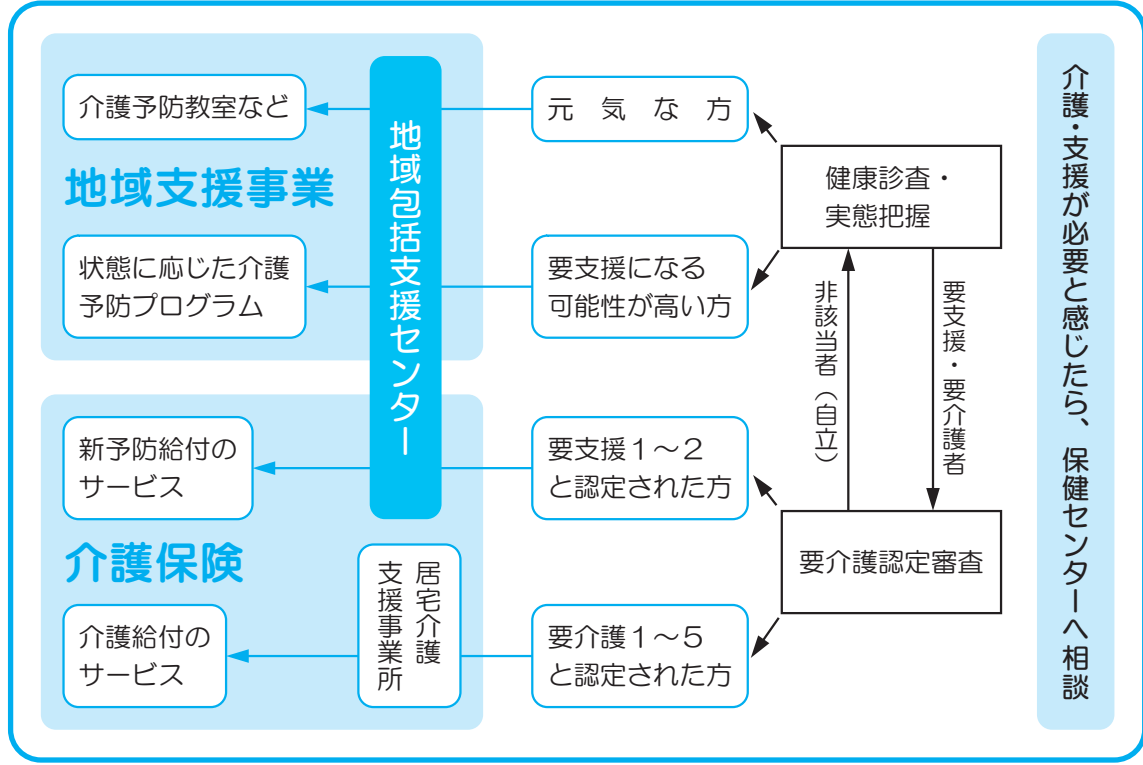

介護・支援が必要と感じたら、保健センターへ相談

## 新予防給付が始まります

介護が必要になりそうな方、状態の維持・改善が見込める方（要支援1・2〔従来の要支援・要介護1相当の方〕）には、平成18年4月より、介護予防サービスが提供されます。日常生活上の支援を行ったり、体を動かしたりするメニューを盛り込みます。（要支援1・2に認定された方のケアプランは、基本的に地域包括支援センターが作成します。）要支援1・2と判定された方は、施設に通って受けるサービス

スでは、これまで通り食事や入浴のサービスを受けられるほか、次のメニューが提供されます。

- ▽運動器の機能向上／関節の運動や、体力増強の運動、機器を用いた運動等を行います。
- ▽栄養改善／栄養の偏り等を防ぐため、個別に重点的な栄養食事相談を実施します。
- ▽口腔機能の向上／口腔清掃の指導や、摂食・嚥下機能に関する訓練や指導を行います。

区分	状態例（個人差あり）
非該当	介護保険サービスの必要のない方。地域支援事業の利用が妥当な方。
要支援1	介護が必要とならないよう支援が必要な方で、疾病や外傷等がなく、心身の状態が安定している方。
要支援2	認知機能や思考及び感情に障害がなく、適切な理解が出来る方。
要介護1	薬の服用、電話の利用など、手段的日常生活動作の能力が低下し、部分的な介護が必要な方。
要介護2	歩行や起き上がりなど、身の回りの日常生活全般に部分的な介護が必要な方。
要介護3	日常生活動作および手段的日常生活動作が著しく低下し、ほぼ全面的な介護が必要な方。
要介護4	移動などの動作を行う能力が著しく低下し、食事や排泄も自分で行うことがほぼ不可能な方。
要介護5	要介護4の状態よりさらに能力が低下し、介護なしには日常生活を営むことがほぼ不可能な方。

お気軽に  
ご相談ください  
地域包括支援センター

住み慣れた地域の中で、高齢者の方の相談を受け付けたり、高齢者の方を見守ったり、心身の状態に合わせた支援を提供する、総合的なワンストップサービス拠点ができます。それが「地域包括支援センター」です。

高齢期を迎える方が多くなる中、いかにすれば自分らしく尊厳ある生活を、住み慣れた地域で送ることが出来るでしょうか。

地域包括支援センターは、「できるだけ介護状態にならない」「悪化しない」を目標に、従来の在宅介護支援センターに代わり、八幡浜市保健福祉総合センターが一体となって「介護予防」に取り組んでいきます。

事務所は八幡浜市保健福祉総合センターに置きます。お気軽にご相談ください。

八幡浜市地域  
包括支援センター  
☎ 24-3918

## 3者連携によるチームケア

主任ケアマネジャー 社会福祉士 保健師



**包括的・継続的ケアマネジメント事業**

高齢者が住み慣れた地域で暮らせるよう、主治医・ケアマネジャーなど多職種協同・多職種連携による、長期継続ケアマネジメントの後方支援を行います。

**介護予防ケアマネジメント**

生活機能が低下していると思われる方、要支援1・2と認定された方に対し相談を行い、介護予防サービスが適切に提供されるように計画・調整を行います。

**総合相談・支援・権利擁護事業**

心身の衰え、介護の不安や悩み、緊急の支援の相談など、行政機関、保健所、医療機関、など必要・適切なサービスにつなげます。

地域包括支援センター運営協議会  
適切な運営の確認を行います。

地域支援事業の整備

いつまでも元気で暮らしていただくために、介護予防のプログラムを提供するなど、地域での暮らしを支援します。

介護予防事業

【一般高齢者施策】  
◎「介護予防」に関する人材の育成、地域活動組織の育成・支援を行います。  
◎「介護予防」について、窓口でのPR・広報等での啓発を行います。  
◎年度毎に事業評価を行います。

【特定高齢者施策】  
◎1号被保険者を中心に、生活機能に関する状態の把握を行います。  
◎特定高齢者の居宅を訪問し、相談・指導を行います。  
◎特定高齢者に対し、「運動器の機能向上」「栄養改善」「口腔機能の向上」を実施します。  
◎事業評価を行います。

※特定高齢者・・・生活機能が著しく低下していると思われる方

任意事業

【介護用品の支給】  
要介護度4・5の方で、市民税所得割非課税世帯の在宅高齢者を介護している家族に対し、介護用品(紙おむつ・パット等)を支給します。  
【介護教室】  
65歳以上の方を介護している家族の方を対象に、介護方法・予防・介護者の健康づくりについての教室を開催します。  
【ケアプランチェック事業】  
利用者に適正に介護サービスが提供されているかチェックを行います。  
【介護相談員】  
利用者と事業者の橋渡し役として、実際に施設・事業所を訪れ、介護サービスの相談・要望等をお聞きします。

問 合 せ  
八幡浜市保健センター  
介護サービス係  
☎ 24-6626  
<http://www.city.yawatahama.ehime.jp/1hoken/kaigo/kaigo.html>

# 高齢者福祉サービスが 変わります



平成18年4月1日から、八幡浜市で行っている高齢者福祉サービスのうち、一部の事業について下表のとおり変更になります。

皆さまには負担が増えることとなりますが、ご理解いただきますよう、よろしくお願いたします。

▽問合せ／  
八幡浜市保健福祉総合センター  
(☎246626)  
八幡浜市地域包括支援センター  
(☎243918)

事業名	事業内容	変更内容	
		従来の制度	18年度から
生活管理指導員派遣事業	日常生活および家事に関する支援や指導	個人負担金 381円/1時間	※市民税の所得割課税あり-762円/1時間 なし-381円/1時間
生活管理指導短期宿泊事業	一時宿泊による生活習慣等の指導および体調調整	個人負担金 基本利用料の1割 食費等は実費	※市民税の所得割課税あり-基本利用料2割 なし- " 1割
「食」の自立支援事業 ※配食サービス	調理の困難な高齢者に対して食の確保の調整及び一部助成	個人負担金 400円/1食	個人負担金 500円/1食
軽度生活援助事業	軽易な日常生活の援助(外出時の援助や食事食材の確保等)	個人負担金 100円/1時間	※市民税の所得割課税あり-200円/1時間 なし-100円/1時間

※市民税の所得割課税については、世帯に所得割課税者がいないことが要件になります。

## 高齢者への虐待を防ぎましょう

高齢者虐待の防止、高齢者の養護者に対する支援等に関する法律(以下、高齢者虐待防止法)が、平成18年4月1日から施行されます。

高齢者虐待防止法では、「高齢者」を65歳以上の者としたうえで、「高齢者虐待」とは、「養護者による高齢者虐待や養介護施設従事者などによる高齢者虐待」と定義されています。

次の①～⑤のような事例が

### 「高齢者虐待」です

①身体的虐待／高齢者の身体に外傷が生じ、または生じるおそれのある暴行を加えること。具体的には、たたく、つねる、殴る、蹴るや意図的に薬を過剰に与えることなど。

②心理的虐待／高齢者に対する著しい暴言または著しく拒絶的な対応。その他高齢者に著しい心理的外傷を与える言動を行うこと。

具体的には、子供扱いする、怒鳴る、ののしる、悪口を言う、恥をかかせるなど。

③経済的虐待／高齢者の財産を不当に処分すること。その他高齢者から不当に財産上の利益を得ること。

具体的には、本人の年金、預貯金などを本人の意思・利益に反して使用するなど。

④性的虐待／高齢者にわいせつな行為をすること。または高齢者にわいせつな行為をさせること。

具体的には、懲罰的に下半身を裸にして放置するなど。

⑤介護・世話の放棄、放任／高齢者を衰弱させるような著しい減食、長時間の放置、その他の高齢者の養護を著しく怠ること。

具体的には、劣悪な住環境の中に放置し、生活させたり栄養失調の状態におくなど。

問合せ／  
八幡浜市地域  
包括支援センター  
☎243918



日 程	場 所	時 間
4月10日(月)	市民会館 駐 車 場 中津川自治公民館前 日の浦団地バス停	9:30~11:00 13:30~14:00 14:20~14:40
11日(火)	古 谷 地 区 高野地三叉路 長谷小学校 津羽井自治公民館 八代団地入口 八代自治公民館	9:30~9:50 10:00~10:10 10:20~10:30 10:50~11:10 13:30~13:50 14:00~14:30
12日(水)	穴井自治公民館 真穴選果場 川上出張所 舌田地区公民館 舌間集会所	9:30~10:00 10:20~11:00 13:30~14:00 14:10~15:00 15:10~15:30
13日(木)	栗野浦集会所 戸岡地区公民館 勘定日の丸組合館 大平自治公民館	9:30~10:00 10:10~10:50 13:30~14:10 14:20~14:50
14日(金)	川之内小学校 郷自治公民館 八幡浜保健センタ 千丈小学校 千丈地区公民館	9:20~9:50 10:00~10:30 10:40~11:00 13:30~14:10 14:20~14:50
17日(月)	布喜川集会所 横平選果場 谷釜集会所 双倉集会所 双岩出張所	9:30~9:50 10:00~10:15 10:30~10:40 11:00~11:20 14:00~14:30
18日(火)	川舞集会所 神山東柿選果場 神山地地区公民館	9:30~9:50 10:00~10:40 13:30~14:30
19日(水)	日土東小学校 JA川辻事業所 日土出張所 日土今出地区	9:30~10:00 10:20~11:00 13:30~14:20 14:40~15:00
20日(木)	大島開発総合センター	13:00~13:30
21日(金)	八幡浜庁舎東側駐車場 古藪集会所	9:30~10:50 11:20~11:40
24日(月)	須川公民館 須木Aコープ駐車場 神越集会所 宮内Aコープ駐車場 宮内里(里栄橋付近)	9:00~9:40 9:50~10:50 11:00~11:30 13:20~14:50 15:00~15:30
25日(火)	雨井バ ス 停 本町公 民 館 和田町公 民 館 楠中央公 民 館 中 公 民 館	9:00~10:00 10:10~10:50 11:00~11:40 13:30~14:20 14:30~15:40
26日(水)	磯津公 民 館 夢永バ ス 停 喜木津集 会 所 広早公 民 館	9:00~10:00 10:10~10:20 10:30~11:00 11:20~11:30

飼い主の皆さん、  
忘れないで!



# 犬の登録と 狂犬病予防注射

平成18年度犬の巡回登録と狂犬病予防注射を4月10日(月)から各地区で行います。  
生後91日以上の犬の飼い主は、生涯一度の登録と、毎年一回の狂犬病予防注射が義務付けられています。

左表のとおり各会場にて登録と狂犬病予防注射を実施いたしますので、この機会にぜひお受けください。

※すでに登録されている方には、案内ハガキを送付いたしますので、会場までお持ちください。

- ▽料金／  
◎新規登録料 3,000円  
◎注 射 料 2,850円

- (注意事項)  
①犬の性格や健康状態を把握して、しっかりと犬をおさえられる人が会場にお越しください。力の強い犬や大型犬、緊張によって攻撃的になってしまふ犬の場合はなるべく大人2名以上でお願いします。  
②安全のため、小さなお子さんの同行は避けてください。  
③首輪や胴輪がゆるすぎたりリードから離れて犬が脱走したりしないよう注意してください。長く伸びるリール式リードはストッパーをきちんとかけてください。

- ※都合により会場に来られない方は、最寄りの動物病院をご利用ください。  
(八幡浜市の動物病院)  
◎しんや動物病院(古町)  
☎231645  
◎宮本動物病院(産業通)  
☎222490  
◎大山動物病院(松柏)  
☎222138
- ▽問合せ／  
市役所生活環境課  
環境衛生係  
☎223111  
内線271・273

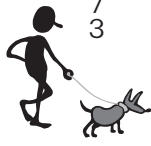

4/10(月)	市役所八幡浜庁舎	10:30~15:00
11(火)	JA西宇和川上共選場	10:30~11:30
	JA西宇和真穴共選場	13:00~15:00
12(水)	千丈地区公民館	10:30~11:30
	神山地地区公民館	13:00~15:00
13(木)	総合福祉文化センター	10:30~15:00
14(金)	市役所日土出張所	10:30~11:30
	市役所保内庁舎	13:00~15:00
17(月)	市役所保内庁舎	10:30~15:00
18(火)	市役所八幡浜庁舎	10:30~15:00

**「はかり」の定期検査**  
取引または証明に特定計量器「はかり」を使用されている方は、2年に1度の定期検査が計量法により義務付けられています。合格シールの無いはかりは原則として使用できません。左表のいずれかの会場で必ず受検してください。

なお、農家の方で選果場への供出用として使用している場合、ヘルスマーター、キッチンスケール等を家庭内で使用している場合は、検査の必要はありません。

▽問合せ／市役所商工観光課  
☎223111または愛媛県計量検定所☎08994740

# 八幡浜市消防出初式

3月12日、市民スポーツセンターにおいて、平成18年八幡浜市消防出初式が行われ、日頃活躍されている消防団の皆さんに対し、愛媛県知事等より賞状や感謝状が贈られました。



表彰並びに感謝状受賞者  
(敬称略)

## 【愛媛県知事表彰】

### ▽功労章 6名

- 井上 仁(双岩分団1部)
- 小家野勝(真穴分団1部)
- 井上幸理(喜須来分団1部)
- 久坂龍一(川之石分団2部)
- 土居 誠(磯津分団1部)
- 菊池保行(消防署)

## 【日本消防協会会長表彰】

### ▽功績章 1名

- 門田完司(団本部)

## 【日本消防協会会長表彰】

### ▽精績章 2名

- 長田明裕(団本部)
- 井上哲夫(団本部)

## 【日本消防協会会長表彰】

### ▽勤続章 3名

- 富田駒利(宮内分団4部)
- 田上喜代市(宮内分団4部)
- 上田福春(磯津分団1部)

## 【愛媛県消防協会会長表彰】

### ▽竿頭綬 1団体

- 八幡浜市消防団

## 【愛媛県消防協会会長表彰】

### ▽功績章 2名

- 栗田敏光(団本部)
- 田上喜代市(宮内分団4部)

## 【愛媛県消防協会会長表彰】

### ▽勤続章 16名

- 山下 浩(大島分団)
- 菊池京治(神山分団)
- 村田則和(神山分団)
- 萩森善通(松柏分団2部)
- 井上了二(双岩分団1部)
- 菊池俊朗(双岩分団2部)
- 河野辰也(双岩分団2部)
- 伊賀隆一(川上分団2部)
- 井上時春(真穴分団1部)
- 井上佐喜男(真穴分団1部)
- 二宮哲也(日土分団4部)
- 平家清茂(宮内分団3部)
- 平家勇志(宮内分団3部)
- 中村浩志(喜須来分団1部)
- 大汐伸一(磯津分団1部)
- 道休太郎(磯津分団1部)
- 西村真徳(白浜分団)
- 兵頭真紀夫(東分団)

- 上田崇之(松蔭分団2部)
- 井上光浩(白浜分団2部)
- 檜田和志(松柏分団2部)
- 伊場新二(松柏分団4部)
- 芝本武敏(神山分団)
- 山崎晃史(神山分団)
- 井上純一郎(双岩分団2部)
- 横尾輝彦(双岩分団2部)
- 菊池 晃(双岩分団5部)
- 川口重明(舌田分団2部)
- 宇都宮聡(川上分団1部)
- 上田郁光(川上分団2部)
- 井上英一(真穴分団1部)
- 阿部伸治(真穴分団2部)
- 矢野正高(真穴分団2部)
- 花見春広(大島分団)
- 二宮淳志(日土分団1部)
- 中田英明(日土分団3部)
- 泉 浩徳(日土分団4部)
- 兵藤文俊(日土分団5部)
- 大西基文(喜須来分団1部)
- 二宮英士(喜須来分団2部)
- 山田学臣(喜須来分団3部)
- 前田耕志(川之石分団1部)
- 井上 正(川之石分団2部)
- 久保公二(川之石分団3部)
- 上甲光一(宮内分団1部)
- 大森泰陽(宮内分団2部)
- 平家 順(宮内分団3部)
- 西村 匡(磯津分団1部)
- 得能人道(磯津分団1部)

## 【八西消防団連合会長表彰】

### ▽規律章 41名

- 菊池信政(川之石分団)
- 岡田和之(東分団)
- 榎本美幸(松蔭分団1部)
- 木村 茂(松蔭分団2部)

- 井上貴之(白浜分団2部)
- 萩森久人(白浜分団4部)
- 若松典正(白浜分団4部)
- 菊池吉晃(松柏分団1部)
- 窪田耕士(松柏分団3部)
- 平田賢治(松柏分団4部)
- 岡田和也(神山分団)
- 菊池京治(神山分団)
- 河野有紀(双岩分団1部)
- 山村好克(双岩分団2部)
- 井上和佳(双岩分団3部)
- 橘 光博(双岩分団4部)
- 毛利新吾(舌田分団1部)
- 竹本政弘(舌田分団2部)
- 宇都宮雅博(川上分団1部)
- 上田 忍(川上分団2部)
- 梅田晴久(真穴分団1部)
- 薬師神元之(真穴分団1部)
- 和家直忠(真穴分団2部)
- 堀田耕聖(真穴分団2部)
- 松井博史(大島分団)
- 兵頭桂太(大島分団)
- 菊池博英(日土分団1部)
- 西園寺寿(日土分団2部)
- 増岡達郎(日土分団3部)
- 二宮哲也(日土分団4部)
- 小野浩由(喜須来分団1部)
- 毛利光秀(喜須来分団2部)
- 鎌田耕慈(喜須来分団3部)
- 我妻晃好(川之石分団1部)
- 菊池定治(川之石分団2部)
- 阿部洋士(宮内分団1部)
- 笹田将弘(宮内分団1部)
- 矢野秀久(宮内分団2部)
- 佐々木雅弘(宮内分団3部)
- 谷村 忍(磯津分団1部)
- 二宮 守(磯津分団2部)

## 防災士に なりませんか？

八幡浜市では、大規模災害が懸念されるなか、地域における防災リーダーを養成し、地域防災力のさらなる向上を目指して防災士資格取得に関し助成を行うこととしました。

### ▽募集人数／2名

### ▽応募資格

- ①八幡浜市内の自主防災組織の一員で、地域の活動に積極的に関わっていること
- ②ボランティア精神が旺盛
- ③資格取得後おおむね10年間は市等と協働して活動ができること
- ④防災士になるための手順がすべて実行できること
- ⑤市税等の滞納がないこと

### ▽助成対象費用

- ①防災士研修講座受講料等6万円程度
- ②研修地までの往復旅費等

### ▽応募方法

所定の申込書に必要事項を記入のうえ、八幡浜庁舎総務課または保内庁舎管理課へご提出ください。

※申込書は八幡浜庁舎総務課、保内庁舎管理課にあります。

### ▽応募期限／5月8日(日)

### ▽問合せ／総務課防災対策室

☎223111 内線321  
・327



# 図書館だより

八幡浜市立市民図書館 ☎22-0917  
八幡浜市立保内図書館 ☎36-3050

## 図書館利用案内

- 開館時間：午前10時～午後6時
- 休館日：月曜日(月曜日が祝日にあたるときはその翌日)、年末年始、図書整理日、特別整理期間
- 貸出数と期間：  
本・雑誌・カセットブック・・・10冊まで(3週間)  
ビデオ・CD・・・2点まで(1週間) ※市民図書館は貸出不可
- 返却：どちらの図書館でも返却できます  
市民図書館の本を保内図書館に、保内図書館の本を市民図書館に返却できます。ただし、ビデオ・CDは貸出した図書館のカウンターまでご返却ください。
- 利用者カード  
どなたでも、その場で利用者カードが作成できます。はじめての方は各館で作成してください。(利用者カードは各館で必要)
- おねがい  
館内は飲食禁止です。ガムや飴もご遠慮ください。  
携帯電話の使用や私語は周りの方の迷惑になりますので、館外でお願いします。

## 移動図書館巡回予定

巡回日	場所	時間
4月 1日 (土)	勘定自治公民館前 緑ヶ丘	13:20~13:50 14:00~14:20
	津羽井自治公民館前	14:40~14:50
	長谷小学校上の消防倉庫前	15:20~15:50
	千丈地区公民館前	16:20~17:00
8日 (土)	川之内消防倉庫前	10:00~10:20
	新開町住宅	10:30~11:00
	木多町住宅	11:10~11:40
	舌間集会所前	13:30~13:50
	川舞バス停前	14:10~14:40
	釜倉集会所前	15:00~15:20
15日 (土)	双岩地区公民館前	15:30~16:10
	中津川自治公民館	16:30~17:00
	磯津公民館	10:30~11:00
	日土小学校	13:20~13:50
	日土東小学校	14:10~14:40
	川辻農協前	15:00~15:30
22日 (土)	日土農協前	15:50~16:20
	出奥多目的集会所前	16:30~17:00
	布喜川集会所前	10:10~10:40
	日の浦団地集会所前	10:50~11:20
	穴井ちびっこ広場遊園地	13:50~14:20
	小網代 真網代	14:30~15:00 15:10~15:40
5月 6日 (土)	川名津消防倉庫前	15:50~16:20
	舌田地区公民館前	16:30~17:00
	勘定自治公民館前 緑ヶ丘	13:20~13:50 14:00~14:20
	津羽井自治公民館前	14:40~14:50

毎月第3土曜日(10:30~11:00)「磯津公民館」を巡回するようになりました。ご利用ください。

## おはなし会のご案内

各図書館で毎月おはなし会を実施しています。絵本の読み聞かせや紙芝居、パネルシアター、ペープサートなど親子で楽しめる会です。事前申込みは要りませんのでお気軽にお越しください。

おいうえおはなし会	「ゆめいろほけっと」おはなし会
日時：毎週土曜日 11:00~(30分程度)	日時：毎月第3水曜日 4月は19日 10:30~(30分程度)
場所：市民図書館1階幼児ルーム	場所：保内図書館おはなしコーナー

読み聞かせボランティア会員を随時募集しています。  
絵本やおはなし会に興味のある方、子どもたちと楽しい時間を過ごしてみませんか？活動等の見学もできます。各図書館にお気軽にお問い合わせください。

## ふるさと探検隊

探検場所：二宮忠八翁ゆかりの地巡り  
説明者：岩本 義孝図書館長  
開催日：4月8日(毎月第2土曜日)  
集合場所：市民図書館2階郷土資料室  
集合時間：13:00  
対象：小・中学生、大人(どなたでも)

## 第6回 古典読書会・新規募集

「つれづれ草」を読みますか。  
場所：市民図書館  
期間：5月14日(日)より  
毎月第2日曜日13:30~15:00  
講師：菊池啓泰 先生  
費：無料  
(初回のみテキスト代 約700円)  
申込締切：4月末まで  
申込先：市民図書館 ☎22-0917

## 2006 第48回こども読書週間

期間：4月23日~5月12日  
標語：「魔法の国へのパスポート」



平成18年2月10・17日、八幡浜市立市民図書館にて「初心者向け」おはなしボランティア養成講座「こえ浴教室」Jinやわたはま”  
講師：二宮美奈先生  
を開催いたしました。

## 今月の開館カレンダー

日	月	火	水	木	金	土
						1
2	③	4	5	6	7	8
9	⑩	11	12	13	14	15
16	⑰	18	19	20	21	22
23	⑳	25	26	27	㉘	29
30						

◎-両館休館日 ○-市民図書館休館日 ●-保内図書館休館日



『えほんだいすき』3日・17日  
『おすすめ図書』10日・24日

※放送時間：18:30・22:00(再)  
※翌日：7:00(再)・13:00(再)



# GO! 浜っ子 4月号

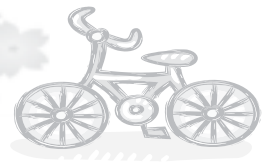

## アンコール子ども映画会

実施日：4月22日(土) 10:00～  
 実施場所：総合福祉文化センター  
 視聴覚室(2F)  
 事業内容：『まんが偉人物語  
 野口英世、レントゲン』  
 『アラジンとまほうのランプ・  
 さるのきも』  
 『ゆうかなな十人の兄弟』  
 対象：小学生・幼児とその保護者  
 参加費：無料  
 問合せ先：八幡浜市視聴覚ライブラリー  
 24-1822

## 「春休み映画まつり」

実施日：4月1、2、4、5日  
 実施時間：10:00～12:00  
 場所：八幡浜児童センター  
 内容：楽しいビデオや映画が  
 広いスクリーンで楽しめるよ。  
 問合せ先：八幡浜児童センター  
 22-5171  
 \*申込みはいりません。  
 多ぜいの参加をまっています。

## 「ふるさと探検隊」

実施日：4月8日(土) 13:00～  
 集合場所：市民図書館 郷土資料室(2F)  
 事業内容：二宮忠八翁ゆかりの地めぐり  
 対象：小学生・中学生・保護者の方  
 一般の人どなたでも可  
 参加費：無料  
 問合せ先：市民図書館 22-0917  
 \*小雨決行、大雨中止

## 「おはなしランド」

子育て支援センターの年齢別コースに遊び  
 にきませんか!  
 4月18日 くまコース  
 (H14.4.2～H16.4.1に生まれた子)  
 4月20日 うさぎコース  
 (H16.4.2～H17.4.1に生まれた子)  
 4月27日 ひよこコース  
 (H17.4.2～H18.4.1に生まれた子)  
 問合せ先：子育て支援センター  
 22-5730  
 ☆申込みはいりません。お母さん同士の交  
 流ができますし、親子で楽しい時間をす  
 ごしましょう。

## 小学生のクラブ活動

4月16日 紙飛行機をとばそう  
 30日

4月23日 ハイキングに出かけよう

☆児童センターでは毎週日曜日  
 午前10時から12時

小学生を対象にしたクラブ活動を行って  
 います。申し込みいりませんのでどなたでも気  
 軽に参加してください。お友達もできますよ。



## 「子ども放送局」

実施日：毎週土曜日 11:00～12:00  
 実施場所：福祉文化センター視聴覚室(2F)  
 市民図書館  
 保内中央公民館(ロビー)  
 対象：自由参加 参加費：無料  
 問合せ先：福祉文化センター 24-1822  
 市民図書館 22-0917  
 生涯学習係22-3111(8359)  
 放送内容：1日-子ども放送局ニュース  
 8日-夢スタジオ  
 思いやりの気持ちを忘れない  
 ~医師・写真家 山本敏晴さん~  
 15日-VTR番組  
 22日-チャレンジ教室  
 生まれ!手力の威力

## 八幡浜市子どもセンター

〒796-0292 八幡浜市保内町宮内1-260  
 ☎: 0894-22-3111 (内線8359) FAX: 0894-36-2922  
 HP <http://www.city.yawatahama.ehime.jp/kodomo/>

あいうえお話会は、  
 毎週土曜日11:00~市民図書館で  
 実施しています。

## スポーツセンターからのお知らせ

### 平成18年度フロア教室案内

1講座1回200円

	曜日・時間	科目・講師	内 容
午 前 の 部	火曜日 10:00~11:00	エアロビクス 菊池 恵	ストレッチ・エアロビクス・筋力トレーニングなど
	水曜日 10:00~11:00	転倒予防 松丸 史	ストレッチ・リズム体操・筋力トレーニングなど
	金曜日 10:00~11:00	太極拳 水野綾子	歩行(基礎の動き)と24式太極拳
	土曜日 10:00~11:00	シニア体操 中野泰子	チェアピクス・ステップEXC・ボールEXCなど
	土曜日 14:00~15:00	らくらくヨーガ 好崎千恵	ヨーガの基本動作(呼吸)による調身法
夜 の 部	木曜日 19:00~20:00	らくらくヨーガ 好崎千恵	ヨーガの基本動作(呼吸)による調身法
	金曜日 19:30~20:30	ステップエアロ 中野泰子	ステップ台を使ったエアロビクス
	土曜日 19:00~20:00	エアロビクス 菊池 恵	ストレッチ・エアロビクス・筋力トレーニングなど

◆事前申込の必要はありません。当日参加OKです!  
 ◆施設、その他の都合により休講する場合があります。  
 ご了承ください。

■スポーツセンター…… ☎22-3110  
 ■プール…………… ☎27-0571

## 「水泳教室」 参加者募集!!

### 幼児・児童コース

2歳児～中学生まで  
 年齢・泳力に応じた指導!

### 強化コース

小学生・中学生・高校生が対象!  
 競技として水泳を楽しむクラスです。

### 成人コース

年齢・体力・目的に応じて  
 楽しい「教室」がいっぱい!!

# ヤング エクスプレス

YOUNG EXPRESS

vol 9



【今月の若者】  
中村雅臣さん(松柏)

- ☆年 齢 / 23歳
- ☆性 格 / 不器用で単細胞なA型
- ☆趣味・特技 / モノマネ、一発芸
- ☆理想のタイプ / 謙虚で根性のある人
- ☆今、夢中になっていること / ソフトボール
- ☆将来の夢 / 気合とか根性が似合う男
- ☆八幡浜の良いところ / 明るくて人情の温かい人が多い
- ☆八幡浜の良くないところ / 過疎化が著しく活気に乏しい
- ☆ちょっと一言 / 八幡浜生活2年目。さらなる飛躍を目指し、前進あるのみです。

# 愛媛FCを 応援に行こう



## VS 柏レイソル ジュニア観戦無料招待

愛媛県総合陸上競技場 午後7時キックオフ

5月20日(土) 県総合陸上競技場で行われる「愛媛FC×柏レイソル」。この試合に八幡浜市のジュニア(中学生以下)は無料で入場できます。事前の申込みは必要ありません。当日、住所等を証明できるものを持ってご来場ください。※座席はバックスタンドB席のみとなります。

問合せ: 愛媛FC事務局 (☎089-987-6120)  
市役所政策推進課 (☎22-3111)

### 市民文芸

- 【川柳】小袖川柳会 二題・困る二
- ◎偽装ビル保証するとは口ばかり 大平 河野 知 教
- ◎便利でも多機能使いこなせない 旭町 岩崎 恒 郎
- ◎真夜中に目覚め困って句をひねる 中浦 二宮 重 美
- 【俳句】からたち句会
- ◎花冷えに積みたるままの貸し庭 勘定 浦 中 郁 子
- ◎地鎮祭小振りなれども桜鯛 勘定 浦 中 恭 子
- ◎咲かんとす桜の蕾仰ぎ見る 勘定 辰野 香
- 【短歌】大内浦短歌会
- ◎コーヒーを入れて向きあふ夫の背を 朝の光が穏しくつつむ 大内浦 岡 本 幸 子
- ◎尾根沿ひに植ゑし桜の苗木々は 支への竹もなほ青く立つ 大内浦 今 泉 操

# がんばらわい!

## ママ苦楽部

子育てレポート

(保内町宮内)

川崎 貴子さんの巻

長男 洋 くん(6才)

長女 真 子ちゃん(4才)

次女 叶 子ちゃん(2才)

長男の洋は周りに流されやすい性格。最近幼稚園で「たまごっち」の話をすると「たまごっちが欲しいなあ」と言っています。「どうして」と聞くと「お世話がしたいな。犬とか猫とか飼いたいなあ」と言つので「真子と叶子のお世話をしな」と言つと「それは嫌よ」と言われてしまいました。

その点長女の真子はハッキリした性格。叶子のお世話がしたいらしく「叶ちゃん、お着替えしなよ」と言つて着せ替え人形のものでも「うか?着替えさせてくれたり、靴をはかせてくれたりします。でも、それも気分次第で、自分がお母さん着替えさせて」と言つて甘える時もあります。最近の叶子は自分で何事も



したいらしく着替えさせようとしても「叶ちゃんがしゅる」と言つてなかなか着替えができません。朝も上の二人を幼稚園に連れて行かないといけない忙しい時にと、イライラして結局私がささと準備してしまつたのです。時間と心に余裕があれば何事も自分でしようとしていた時は、納得がいくまでさせてあげるのが一番良いのですが、つい手を出してしまつて、なかなか思う様にはいかないものです。私は思い通りの完璧な子育てというのはいらないと思えます。緊張せず、あせらず、手抜き(?)をしつつ、心に余裕を持って、楽しみながら子育てをしたいと思えます。今まで子育てができたのも幼稚園の先生やお友達や家族のおかげだと思います。感謝しつつ、これからもよろしくお願ひいたします。

# 新着情報

## 催し

### やわたはま海鮮朝市

▽日時／4月9日◎午前10時  
▽場所／八幡浜市旧魚市場  
▽問合せ／やわたはま海鮮朝市協議会 ☎2231111

### 八幡浜市母子寡婦福祉大会

▽日時／4月16日◎  
午前9時30分～午後2時  
▽場所／八幡浜保健センター  
▽内容／式典、講演、合併親睦交歓風食会  
▽対象者／母子家庭の母及び寡婦  
▽参加費／無料  
※託児室あります  
▽問合せ／福祉事務所  
☎2231111内線156

### VYS子とせ会

▽日時／4月30日◎午前10時  
▽場所／八幡浜市立児童館

### 平家谷そつめん流し

平家谷のそつめん流しが、4月29日◎午前9時から始まります。初日は記念行事として「もちまき」(12時30分頃の予定)がありますのでお越しください。  
▽開催期間／4月29日～9月10日  
▽場所／保内町宮内平家谷  
▽問合せ／商工観光課  
☎2231111内線442  
※開催期間中は売店 ☎362414

▽参加対象者／小学生  
▽参加費／無料  
▽問合せ／八幡浜市VYS連絡協議会事務局  
☎2231111内線173

## お知らせ

### 農業委員会からのお知らせ

土地改良区理事の任期満了に伴い、長岡行雄委員が退任し、平成18年2月20日付けで、矢野彰氏が農業委員に選任されましたのでお知らせいたします。また委員の変更に伴い、舌間地区・日土地区の担当が次のとおり変更になりました。  
(舌間地区) 矢野彰  
(合田地区) 谷口豊茂  
(榎木・久保田・福岡・尾の花・延田・瀬田・野地地区) 萩森良房  
(松岡・梶谷岡・横尾地・小坂・森山・榎野地区) 山下宗寛  
(出奥・今出・防川・新堂・続敷・中当・川辻・田之窪地区) 渡邊寛  
▽問合せ／農業委員会 ☎2231111内線461

### 地域創業助成金

厚生労働省では、地域貢献事業を行う法人を設立、または個人事業を開業し、65歳未満の非自発的離職者を1人以上含む2人以上の常用労働者または短時間労働者を雇い入れる事業主に対して、新規創

### 遺言電話無料相談

▽日時／4月14日◎午前10時～午後2時  
▽内容／「遺言」の作成・保管・執行に関する電話相談  
▽相談電話番号／0899150080

### 危険物取扱者試験

▽試験日時／6月11日◎午前10時

### 訪ねてみませんか 旧白石和太郎洋館

保内のまちなみのメインスポット、市指定文化財旧白石和太郎洋館を一般公開します。公開日には、事前に申し込むことなく見学ができます。  
▽期間／4月～12月  
▽公開日／毎月第2日曜日  
▽時間／午前10時～午後4時  
▽その他／公開日以外にも見学や集会、イベントに使用することが出来ます。事前に文化振興課までお申し込みください。

▽問合せ／文化振興課 ☎223

# 各種無料相談

## 日程表

相談内容や申し込み方法など、詳しくは各相談所へお問い合わせください。

### 市役所

☎22-3111

#### ■行政相談

- ①4月13日(木)  
午後1時30分～3時30分  
場所：八幡浜庁舎3階会議室
- ②4月21日(金)午後1時～4時  
場所：保内中央公民館

#### ■人権相談

- 4月21日(金)午後1時～4時  
場所／保内中央公民館

#### ■婦人相談・母子相談・家庭児童相談

- 土・日・祝日を除く毎日午前8時30分～午後5時  
場所：福祉事務所(八幡浜庁舎1階)

### 商工会議所

☎22-3411

#### ■社会保険相談

- 4月11日(火)・28日(金)  
午前10時～午後3時30分

#### ■法律相談

- 4月21日(金)午後2時～4時30分

#### ■税務相談

- 4月20日(木)午後1時30分～3時

#### ■国民生活金融公庫相談

- 4月11日(火)午前10時～午後3時

※いずれも正午から午後1時までは休休み

### 社会福祉協議会

☎23-2940

#### ■心配ごと相談

- (八幡浜)  
毎月第2・4木曜日 午後1時30分～4時  
(保内)  
4月10日(月)午前9時～12時  
保内保健センター

#### ■法律相談(毎月第1木曜日)

- (八幡浜)  
4月6日(木)午後1時30分～4時  
(保内)  
4月13日(木)午後1時30分～4時

#### ■公証相談

- 4月20日(木)午後1時30分～4時

#### ■税金相談

- 4月10日(月)午後1時30分～4時

#### ■福祉サービス利用援助相談

- 月曜日～金曜日 午前9時～午後4時

### その他

#### ■障害者(児)総合相談

- 4月19日(水)午後1時～3時  
相談員／林 和彦・菊池兼子  
場所／八幡浜市保健福祉総合センター

# 募集

## 保内中央公民館 各種教室受講生募集

保内中央公民館では、平成18年度教室の受講生を募集します。各教室とも会場は保内中央公民館です。

## たけのこの季節です

111内線83357

市民スポーツパークフラワーズの「たけのこの森」では4月中旬から下旬にかけて「たけのこ」を自由に採ることが出来ます。

▽問合せ／市役所建設課  
☎223111内線8226

### ◎陶芸教室

- 期間／5月～12月までの第1・3月曜日(変更有)

- 時間／午後7時～9時

- 会費／年間2千円

- 募集人数／20名程度

- ◎シルバー教室

65歳以上の方を対象とし、

いろいろなことを学び楽しむ教室です。

- 期間／5月～10月まで(月1回程度)

- 時間／午後1時30分～3時

- ▽申込方法／両教室とも電話にて住所・氏名・連絡先をお知らせください。

- ▽申込先／保内中央公民館

- ☎223111内線8301

- ▽申込期限／4月21日

- ◎「歴史・文化探検」会員募集

- ▽問合せ／文化振興課

- ☎223111内線8357

- ▽申込期限／4月28日

ふるさとの豊かな歴史と文化を、自分たちの手で新発見・再発見する喜びを味わってみませんか。

▽期間／5月～12月の月に1、2回程度(主に土曜日の午前)

▽対象／制限なし(入門者、中途参加者も大歓迎)

▽内容／市内外の専門家を迎えての室内学習(保内会場)

▽現地学習(市内各所)、グループ学習等を行います。

▽分野／古文書、民俗、考古など。ご要望も取り入れていきます。

▽申込方法／電話にて住所・氏名・連絡先をお知らせください。

▽問合せ／文化振興課

☎223111内線8357

▽申込期限／4月28日

## 「やわたはまの春」 フォトコンテスト2006

「やわたはまの春」をテーマとし、八幡浜市内にある春をイメージさせる作品を対象としたフォトコンテストを実施します。

▽応募期間／4月1日(土)～5月31日(当消印有効)

▽応募方法／応募用紙に必要事項を記入のうえ、作品と一緒に郵送してください。

※応募用紙は市役所商工観光課(八幡浜庁舎4階)またはフジカラー取扱店にて配布いたします。

▽応募先・問合せ／

〒7968501

八幡浜市北浜一丁目1番1号 八幡浜市商工観光課

## 西村奨学資金

☎223111内線442

▽利用できる人／市内に3年以上住んでいる方の子弟で、次のすべてに該当する方

- ① 学業が優秀で性行が善良

- ② 身体が健康

- ③ 他の育英または奨学等の学費を受けていない

- ▽貸付金(月額)／

- 高校および高専1万1千円

- 大学 2万2千円

- ▽人員／若干名

- ▽受付期間／4月25日(土)まで(土・日を除く)

- ▽申込み・問合せ／学校教育課

- ☎223111内線8352

### 4月1日から麻疹・風疹混合予防接種に変わります

1歳以上2歳未満の方で、すでに麻疹・風疹予防接種券をお渡ししている方へ

平成18年3月末までに麻疹・風疹予防接種ができなかった人で、麻疹・風疹にかかったことのない人は、麻疹・風疹混合予防接種をすることができます。

問合せ：八幡浜市保健センター ☎ 24-6626 (内線107)

## 愛の献血巡回予定

～あなたのまごころ待っています～

### 4月18日 (火)

- 10:00～11:00 カネカ青果市場
- 12:30～13:30 ローソン八幡浜新町銀座店
- 14:30～16:00 八幡浜税務署



### 予防接種ポリオ

対象者：生後3ヶ月から7歳6ヶ月までの人で、2回投与の済んでいない人

対象地区	日程	時間	場所
白浜、千丈、松蔭、川之内、大島、長谷	5/8	13:00 ～ 14:00	八幡浜市保健センター
神山、江戸岡、真穴、川上、舌田、双岩	5/9		八幡浜市保健センター
保内地区日土、日土東	5/12		保内保健センター
補 足 日	5/30		八幡浜市保健センター

- 申込み：不要です。直接会場へお越しください。
- 持ってくるもの：母子健康手帳、すこやかノート
- 注意事項：
  - ポリオ投与後、30分は飲食を避けましょう。
  - 副反応観察のため、会場で30分様子をみましましょう。
  - BCG予防接種と重なる人は、BCGを優先してください。

### 70歳ミニ健診・高齢者医療制度の説明のご案内

上手な医療のかかり方、認知症を防いでイキイキ暮らすコツなど、この機会に一緒に考えてみませんか？

対象者：S11年4月2日～5月1日生、  
S11年3月2日～4月1日生で先月欠席した方

日時：4月28日(金) 午前8時30分～

場所：八幡浜市保健センター 4階

- 内容：①高齢者医療制度についての話  
②認知症予防についての話・脳のイキイキ度チェック  
③血液検査(コレステロール・血糖・貧血)血圧測定  
④健康相談  
⑤頸部エコー

※対象者には個人通知します。欠席された方には高齢受給者証を郵送します。

詳しくは、八幡浜市保健センター ☎ 24-6626

### 健康相談・物忘れ相談のお知らせ

	健康相談	物忘れ相談
日程	4月3日(月)、5月1日(月)	
時間	9:00～16:00 (保内 9:30～11:30)	9:00～16:00
場所	八幡浜市保健センター・ 保内保健センター	八幡浜市保健センター
対象者内容	生活習慣病(糖尿病・高血圧・高脂血症等)の方や、医師より食事療法、運動療法を勧められた方のアドバイス	ボケてきたのでは？と気になる方に小ボケを早く見つけ悪化させない工夫をアドバイス
相談料	無	料

※ゆっくり相談したい方、初めての方はお電話ください。

申込み・問合せ：

八幡浜市保健センター健康づくり ☎ 24-6626

### 乳幼児健診・相談

母子手帳・すこやかノート・バスタオルをお持ちください。

	実施場所	健診・相談名(対象児)	日時(受付時間)	
旧八幡浜地区にお住まいの方	八幡浜市保健センター	よちよち教室 (10～11ヶ月児)	4月27日(木) (9:40～10:10)	すくすく・のびのび教室、 1歳6ヶ月児健康診査は来月行います。
		ぴよんぴよん教室 (2歳児)	4月13日(木) (9:40～10:10)	
		3歳児健康診査 (3歳3～4ヶ月児)	4月20日(木) (12:40～13:00)	
旧保内地区にお住まいの方	保内保健センター	すくすく教室 (4～5ヶ月児)	4月12日(水) (9:40～10:10)	よちよち・ぴよんぴよん教室、 3歳児健康診査は来月行います。
		のびのび教室 (7～8ヶ月児)	4月26日(水) (9:40～10:10)	
		1歳6ヶ月児健康診査 (1歳7～8ヶ月児)	4月19日(水) (12:40～13:00)	

※対象者には個人通知します。今月欠席される方は、次回の日程をお知らせしますのでご連絡ください。



脳リハビリ教室

早期認知症と気づいたら、脳リハビリをしてみませんか？  
脳を活性化するゲームや、優しさを基本にした人との交流で自信を失くしかけた脳と心を癒し、元気を取り戻しましょう！

日 時：毎週木曜日 13:30~15:40

全20回 5ヶ月コース

(5~9月、11~3月に実施します)

場 所：青葉荘(市内高城) ※送迎あり

対 象 者：本人の体調調査により、早期認知症の疑いのある方

利 用 料：無料(ただし、おやつ代100円)

申 込 み：電話でお申し込みください。

青葉荘 ☎ 22-5855 または

八幡浜市保健センター ☎ 24-6626

家族介護教室のお知らせ

認知症の方と上手に接するために、どう対応したら良いか悩むことはありませんか？

介護者が集まり、互いの体験談の中から学びあったり自分自身の健康管理や気分転換に参加してみませんか？

日 時：毎月第3月曜日 13:30~15:30

場 所：八幡浜市保健センター

利 用 料：無料

申 込 み：電話でお申し込みください。

八幡浜市保健センター

☎ 24-6626



子宮がん・乳がん・骨粗しょう症予防検診

節目年齢の方は受診しやすい料金です。この機会にぜひ受診しましょう。

検診日・場所：4月26日(水) 八幡浜市民会館 受付時間：13:00~14:00

対 象 者：子宮がん・骨粗しょう症・・・20歳以上、乳がん(マンモグラフィ)・・・40歳以上

	節 目 年 齢	そ の 他 の 人	70 歳 以 上
子 宮 が ん 検 診	400円 (国保無料)	1,000円 (国保600円)	無 料
乳 が ん 検 診 (マンモグラフィ)	1,300円 (20・30代のぞく)	2,000円	
骨 粗 しょう 症 検 診	1,000円	1,890円	

※節目年齢・・・今年度の誕生日で、20、25、30、35、40、45、50、55、60、65、70、75歳になる方

申 込 み：八幡浜市保健センター ☎ 24-6626

休日・夜間急患センター当番医日程表 4月

( 平日の診療時間：午後8時~午後11時  
日曜・祝日の診療時間：午前9時~午後6時まで )

日曜祝日当番医			木曜日夜間当番医		
	内科系	外科系	木曜日は、下記の機関(内科系)が当番にあたります。		
2日Ⓞ	急患センター 24-1199	急患センター 24-1199	6日Ⓞ	急患センター 24-1199	午後8時 、 午後11時
9日Ⓞ	急患センター 24-1199	急患センター 24-1199	13日Ⓞ	尾上医院 (稲ヶ市) 23-2203	
16日Ⓞ	急患センター 24-1199	急患センター 24-1199	20日Ⓞ	急患センター 24-1199	
23日Ⓞ	急患センター 24-1199	急患センター 24-1199	27日Ⓞ	宇都宮病院 (白浜通) 22-0163	
29日Ⓞ	急患センター 24-1199	在 宅 矢野脳神経外科 (古町) 23-0210			
30日Ⓞ	急患センター 24-1199	急患センター 24-1199			
5月3日Ⓞ	急患センター 24-1199	在 宅 広瀬病院 (昭和通) 22-2600			
4日Ⓞ	急患センター 24-1199	急患センター 24-1199			
5日Ⓞ	急患センター 24-1199	急患センター 24-1199			

受診上のお願い

- ①休日・夜間急患センター(以下急患センター)および在宅当番医の診療時間終了後は、「かかりつけ医」に相談してください。
- ②急患センターは、「急を要する患者さん」の救急診療を目的としています。診療は応急的な処置を中心とした一次救急診療であり、薬の処方 は1日が原則で医師も毎日替わります。
- ③急患センターで受診した翌日には、必ずかかりつけ医・紹介医・あるいは近くの医療機関で診察を受けてください。
- ④症状が長引いているなど救急性はないと思われる方や一般の診療は、昼間の通常の診療時間に近くの医療機関で受けてください。
- ⑤受診には、健康保険証をお持ちください。

まちがい電話は相手の方に大変迷惑をかけます。番号はおまちがえのないように!!



八幡浜市文化会館

# ゆめみかん

〒796-0292 八幡浜市保内町宮内1-118 ☎ 36-3040 FAX 36-3041

## さだまさし アコースティックコンサート

4月16日(日) 9:00  
チケット発売開始

と き 6月26日(月) 開場18:00 開演18:30

と ころ 八幡浜市文化会館 ゆめみかん 大ホール

入場料金 全席指定6,600円 ※ゆめみかん友の会優先予約申込期限1月13日(金)(優先予約は18年度会員のみ)

チケット販売所 (八幡浜市) 八幡浜市文化会館ゆめみかん・保内町商業協同組合(保内町商工会内)・ショッピングセンターほない・フジ八幡浜店・カジタ楽器・ショッパーズ八幡浜駅前店・明屋書店八幡浜店(大洲市) オズメッセ21A コープおおす・カジタ楽器大洲センター・フジグラン大洲店・ブックスタ(西予市)三瓶文化会館・宇和文化会館(宇和島市) フジグラン北宇和島店

## 夢づくり・夢学び 平成18年度カルチャー教室受講生募集

どの講座も素晴らしい講師をお迎えして、好評をいただいております。一人でも、多くの方のご参加をお待ちしています。

<b>俳句教室</b>	<p>初心者歓迎 気軽に始めてみませんか?</p> <p>◆回数: 5月~(年10回)</p> <p>◆日時: 第2水曜日 13:30~</p> <p>◆講師: 宇都宮利久先生(保内町俳句協会会長)</p> <p>◆定員: 約30名</p> <p>◆年会費: 2,500円(教材費: 自己負担)</p>	<b>絵手紙教室</b>	<p>描きたい気持ちさえあれば誰でも描けます。水墨画・俳画も学べます。</p> <p>◆回数: 5月~(年10回)</p> <p>◆日時: 第3金曜日 13:30~</p> <p>◆講師: 松本徳園先生(愛媛日本画会会長)</p> <p>◆定員: 約30名</p> <p>◆年会費: 3,000円(教材費: 自己負担)</p>
<b>フラワーデザイン教室</b>	<p>ろう花・押し花・コサージュ・鳥かごづくり・リース等 季節に応じて花と遊んでみませんか?</p> <p>◆回数: 5月~(年10回)</p> <p>◆日時: 第3水曜日 13:30~</p> <p>◆講師: 菊池美津子先生(フลาวースクール講師)</p> <p>◆定員: 約20名</p> <p>◆年会費: 2,500円(教材費: 自己負担)</p>	<b>料理教室</b>	<p>豊かな食卓づくりのために料理のレパートリーを広げてみませんか?お菓子づくりも楽しめます。</p> <p>◆回数: 6月~(年10回)</p> <p>◆日時: 第4土曜日 10:30~</p> <p>◆講師: 大下初代先生</p> <p>◆定員: 約20名</p> <p>◆年会費: 3,000円(教材費: 自己負担)</p>

申し込み方法・留意事項 4月24日(月)までに、「ゆめみかん」へお申し込みください。

ハガキ・電話・FAXでも受け付けます。(ハガキ・FAXの場合は、希望講座名、氏名(世帯主名も)、住所、電話番号、性別を明記) ※どなたでも受講できますが、定員オーバーの場合は市内在住、並びに市内の企業にお勤めの方を優先させていただきます。定員に満たない時は、開講しない場合もあります。また、会場・講師の都合で開講日を変更することもあります。

4月のロビー展

### 押し花入門教室作品展

~4月5日

花大好き入門教室のみなさんが、楽しみながら身の回りの草花を押し花にして額絵に仕上げた作品です。どうぞ鑑賞ください。

### 保内陶芸クラブ作品展

4月7日~25日

日頃の充実した活動ぶりが作品の変化に表れています。個性豊かな作品都をごらんください。

### 「游の会」10周年記念展

4月27日~5月15日

公民館「油絵教室」で楽しんでいます。一人一人が自分らしさを求めて描けるようになりました。ご高覧ご指導ください。



## 『ロビー展』希望者の募集 八幡浜市文化会館「ゆめみかん」で作品発表をしてみませんか?

文化会館ロビーには素晴らしい展示コーナーがあります。このコーナーを「ミニ美術館」として利用し、好評を得ています。次の要領で作品展示希望者を募集しますので、お申し込みください。

- ①個人・団体・グループいずれでも受け付けます。
- ②作品内容は自由です。(写真・絵画・デザイン・書道・パッチワーク・染色・ちぎり絵・陶芸・人形・生花・押し花 など)
- ③申込締切は4月24日(月)
- ④申し込みは八幡浜市文化会館「ゆめみかん」へ (電話でも受け付けます。)

国民年金  
Q&A

## 平成18年度 社会保険出張相談のお知らせ

下記の日程で、社会保険一日（出張）相談所を開設します。年金のことなどお気軽にご相談ください。



4月	11(火)・28(金)
5月	9(火)・29(月)
6月	8(木)・28(水)
7月	11(火)・28(金)

8月	8(火)・28(月)
9月	8(金)・28(木)
10月	11(水)・30(月)
11月	8(水)・28(火)

12月	8(金)・27(水)
1月	10(水)・29(月)
2月	8(木)・28(水)
3月	8(木)・28(水)

開設場所：八幡浜商工会議所

時間：午前10時～午後3時30分

## 知ってよかった！税ミナール

### (固定資産税編)

平成18年度土地に係る負担調整措置の改正について

**Q** 私は、市内に宅地を所有しております。土地の状況に変化はないのですが、昨年(平成17年度)までと比べて税額の上がり幅が大きいのは、どうしてでしょうか？

**A** 現在、宅地(雑種地)においては評価額と課税標準額の間で格差が生じています。

(例 評価額：500万円 課税標準額：60万円)

この格差は、平成6年度の税制改正時に固定資産税の評価額が、地価公示価格の約7割に統一されたために生じたものです。(平成5年度までは地価公示価格の約2割程度)によって、課税標準額をそれに合わせると、税額が一度に3倍以上となり、納税者の負担が大きくなるため、課税標準額が評価額にどれだけ追いついているかにより、毎年一定の調整率(負担調整率)を前年度の課税標準額に乗じて評価額に近づけることとなりました。

しかしながら、全国的にいまだこの格差は解消されておらず、平成18年度税制改正により、この格差解消のため、課税標準額の算定方式を従来の負担調整率を乗じる方式から、一定の水準を満たしていない宅地(雑種地)については前年度の課税標準額に新年度の評価額の5%を加算する方式に変更されました。そのため、一定水準を満たしていない宅地(雑種地)については、従来よりも税額の上昇幅が大きくなり、場合によっては、10%程度の税額増となる土地もあります。このような措置については、全国の宅地(雑種地)の税負担の均衡化を図るための地方税法上の措置であるため、ご理解いただきたいと思います。

問合せ：税務課固定資産税係 ☎22-3111

## 商工会議所 POINT NEWS

### 新入社員研修講座のご案内

今年もまた、新入社員(職員)がそれぞれの職場に彩りを添える好季節となりました。新入社員の方々が職場の中で有為な人材に成長されるかどうかは入社時期における教育と受け入れ体制にかかっています。

そこで、八幡浜商工会議所では社会人としての心得や基礎知識・マナー等を中心としたセミナーを下記のとおり実施いたしますのでこの機会にぜひ参加させてみてはいかがでしょうか。

記

1. 開催日 4月26日(水)午前9時30分～
2. 会場 八幡浜商工会館 5階大ホール
3. 対象者 新入社員およびそれに準ずる社員等
4. 申込み 商工会議所指導課まで

※受講料等詳細につきましてはお問い合わせください。

### 平成18年度各種検定試験実施日一覧

当商工会議所が実施している「日本商工会議所検定試験(通称：日商検定)」の本年度施行日程は次のとおりです。ぜひ挑戦してみてください。

	【試験施行日】	【受付期間】
■簿記検定	6月11日(日)	4/19～5/10
	11月19日(日)	9/27～10/16
■珠算検定	6月25日(日)	4/24～5/18
	10月22日(日)	8/28～9/21
■販売士検定	7月 8日(土)	5/22～6/14
	10月 4日(水)	8/17～9/8

当会議所ホームページにも掲載しておりますのでご覧ください。

URL <http://www.ehime-iinet.or.jp/yawatahama/>

詳しいことは商工会議所・経営指導員までお気軽にご相談ください。

問合せ：商工会議所「中小企業相談所」

☎22-3411

S E E  
A B R E E Z E

▼「春眼瞼を覚えず」。そう、最近わたしはいくら寝ても眼目日々が続いています。不眠症の方には申し訳ありませんが、脳が退化してしまうのではと不安になるほどです。確かに物忘れがひどくなってきたようにも思え、昨晚の夕食すら何を食べたか憶えていないこともあったり。というところで自分が担当になってからの過去の広報をひっぱり出し、その当時の記憶を思い起こしてみました。「ああ、このときは大失敗して迷惑をかけたな」「このときは締切りに間に合わない泣きながらになったな」。ああ、何かペーシをめぐるときに嫌な思い出ばかり蘇ってきますよ。しかし、多くの人に励まされ、助けていただいたことも思い出して、胸がいっぱいになりました。なにより温かく見守ってくださった多くの市民の皆さまに感謝する毎日です。

秘とり



「厚志ありのがら」

【まじこ銀行預託者】(敬称略)

▽鈴木幸之助(清滝)

▽河端マサ子(松蔭町)

▽保内フイオンスクラブ

会長 伊藤康造

▽四国銀行 八幡浜支店

▽繁樹篤(郷)

▽小泉祥晃(千代田町)

▽松柏中学校生徒会

受付窓口/社会福祉協議会

(☎23-2940)

# Calendar 4/1~5/2

当番医  
 定期相談 (内科) (外科)  
 P15参照 P17参照

▼ ▼ 4月	1 土		17 月	窓口業務延長(保内)
	2 日	真穴の座敷雛(〜3日) 八幡浜さくら祭り (急患) (急患)	18 火	
	3 月	健康相談・物忘れ相談 窓口業務延長(保内)	19 水	1歳6ヶ月児健康診査(保内) (障害)
	4 火		20 木	3歳児健康診査(八幡浜) (税務) (公証)
	5 水		21 金	窓口業務延長(八幡浜) (人権)
	6 木	市立保育所入所式 (法律)	22 土	マウンテンカーニバルでGO!(〜23日)
	7 金	窓口業務延長(八幡浜)	23 日	マウンテンバイクJ.S大会 (急患) (急患)
	8 土	ふるさと探検隊	24 月	窓口業務延長(保内)
	9 日	やわたはま海鮮朝市 (急患) (急患)	25 火	
	10 月	市内小中学校入学式 犬の登録と狂犬病予防注射(〜26日) 窓口業務延長(保内) (心配(保内)) (税金)	26 水	子宮がん・乳がん・骨粗しょう症予防検診 のびのび教室(保内)
	11 火	市立幼稚園入園式 (社保) (国金)	27 木	よちよち教室(八幡浜)
	12 水	すくすく教室(保内)	28 金	窓口業務延長(八幡浜) (社保)
	13 木	びよんびよん教室(八幡浜) (行政) (法律(保内))	29 土	みどりの日 二宮忠八翁飛行記念大会 平家谷そつめん流しオープン (急患) (矢野)
	14 金	遺言電話無料相談 窓口業務延長(八幡浜)	30 日	VYS子ども会 (急患) (急患)
	15 土	川名津柱松(〜16日)	1 月	健康相談・物忘れ相談 窓口業務延長(保内)
	16 日	八幡浜市母子寡婦福祉大会 梅之堂三尊仏縁日 (急患) (急患)	2 火	

▼  
▼  
5月

市民の動き 2月末日現在	人口・42,058人(-29) 男・19,597人(-13) 女・22,461人(-16)	世帯・17,343世帯(+2)	出生・15人(-2) 男・7人(+2) 女・8人(-4)	死亡・42人(+1) 男・17人(-1) 女・25人(+2)	(※ 簡 比)
-----------------	---	-----------------	------------------------------------	--------------------------------------	---------------

すくすく育て!

## わが家のアイドル

わたなべりこ  
渡辺莉子ちゃん(2才)

—松柏—

父・太志さん、母・知枝さんからのメッセージ  
 パパとママの宝物です。これからも心優しい素直な女の子  
 になりますように!



■発行：八幡浜市役所 ■発行日：毎月1日  
 ■編集：総務課広報統計係 ☎22-3111 内線314 ✉soumu@city.yawatahama.ehime.jp