



KOHO-YAWATAHAMA

広報 やわたはま

The Public Relations : Volume .16

7

JULY 2006



CONTENTS

平成18年7月号

- ② 電子申請システムスタート！
- ③ 八幡浜市6月補正予算が決まりました
- ④ みんなで支える介護保険
- ⑤ 8月は老人医療負担割合変更の月です

<http://www.city.yawatahama.ehime.jp>

「将来の夢は」リーガー!!!

5月20日に県総合運動公園で八幡浜市のマッチ・シティゲームとして愛媛FC対柏レイソルの一戦が行われました。選手入場では八幡浜ジュニアサッカークラブと喜須来サッカースポーツ少年団の子どもたち22人が憧れの選手と手をつなぎ入場しました。

電子申請システム スタート!



自宅のパソコンのインターネットを利用して「住民票写し等の交付申請」などの申請や届出ができる電子申請システムが、6月よりスタートしました。現在、電子申請システムにより行うことができる手続きは、次の12種類です。今後、電子申請システムで手続きが行えるものを増やしていく予定です。

なお、今までどおり書面による申請や届出の受付も市役所で行っています。また、携帯電話からの利用はできませんので、ご注意ください。

6月より ○住民票写し等の交付申請

○印鑑登録証明書交付申請 ○印鑑登録廃止届 ○市県民税課税(所得)証明交付申請

7月より

○納税証明書交付申請(個人) ○納税証明書交付申請(法人)

○軽自動車税納税証明書交付申請(車検用)(個人) ○軽自動車税納税証明書交付申請(車検用)(法人)

○固定資産税(評価・課税)証明書交付申請(個人) ○固定資産税(評価・課税)証明書交付申請(法人)

○犬の登録申請書 ○公文書公開請求書

利用方法

①「えひめ電子自治体共同運営サービス」または八幡浜市のホームページのリンクから該当のページに入ります。

②「えひめ電子自治体共同運営サービス」のトップページの「初めての方」を選択して、必要な設定・手続きを行います。

③「えひめ電子自治体共同運営サービス」のトップページのエリア選択で「八幡浜市」を選択して、申請する手続きを選び、必要事項を入力します。

※申請されて、審査済みとなりましたら指定された時間・場所で交付物を受け取ってください。その際に手数料が必要なものは支払ってください。

問合せ：
総務課情報システム係
☎22-3111
内線311・312

○「えひめ電子自治体共同運営サービス」ホームページアドレス <http://www.e-ehime.lg.jp/navigate/mu0>

午後6時
30分まで

窓口業務(一部)の時間延長実施中!

八幡浜市では、4月から、毎週月曜日は保内庁舎(保内庁舎管理課)、金曜日は八幡浜庁舎(市民課)において、住民票の写し等の交付事務を午後6時30分まで時間を延長して行っています。

なお、月曜日、金曜日が祝日にあたる場合は休みとさせていただきます。

	場 所	時 間	延長業務内容
毎週月曜日	保内庁舎 (保内庁舎管理課)	午後6時30分まで	① 住民票の写しの交付 ② 戸籍謄(抄)本の交付 ③ 印鑑登録及び証明書の交付
毎週金曜日	八幡浜庁舎 (市民課)		



※申請する際に、身分証明書、委任状等が必要になる場合があります。

※転入、転出、転居等の住所の異動、国民健康保険及び年金等の手続きはできませんのでご注意ください。

※戸籍の届出については、従来どおり宿直で受領いたします。

※この時間延長業務は、平成19年3月31日まで実施し、それ以降については利用状況等によって見直しを行います。

(問合せ)
市民課市民係
☎22-3111 (内線117・122)
保内庁舎管理課
☎22-3111 (内線8208・8209)



旧白石和太郎洋館

6月補正予算の主なものは、新規事業の新火葬場建設基本計画策定業務等委託料、神越第2ポンプ場用地購入費、日土小学校校舎改修(改築)に伴う現況調査・基本設計委託料をはじめ、継続して実施している市道大平高野地線道路改良工事負担金等のほか、園芸産地再編整備事業、消防倉庫新築工事、旧白石和太郎洋館改修工事などの予算措置を計上した結果、累計額は、408億5,033万7千円となり、対前年同期比0.6%の減となりました。

八幡浜市6月補正予算が決まりました

市役所にAED(自動体外式除細動器)設置へ

八幡浜庁舎・保内庁舎にそれぞれ1個ずつ

平成18年度八幡浜市6月補正予算が、6月12日から27日までの会期で行われた6月定例会市議会で決まり、補正額は各会計合わせて、2億8,462万2千円となりました。



地方局のAED

AED(自動体外式除細動器)とは...

心臓の心室が小刻みに震え、全身に血液を送ることができなくなる心室細動等の致死性の不整脈の状態を、心臓に電気ショックを与えることにより、正常な状態に戻す機器です。平成16年7月から一般の人でも講習を受ければ使用できるようにになりました。

▽現在の設置場所/地方局・千文小学校・ハーバープラザホテル・谷本かまぼこの市内4ヶ所

6月補正予算の主な内容

- ▽市道白尾夜屋峠線他1路線側溝設置工事 807万2千円
- ▽市道大平高野地線道路改良工事負担金 3,463万6千円
- ▽園芸産地再編整備事業 3,098万円
- ▽松柏分団2部詰所新築及び解体工事 1,341万5千円
- ▽日土小学校校舎改修(改築)に伴う現況調査・基本設計委託料 616万9千円
- ▽新火葬場建設基本計画策定業務等委託料 3,775万円
- ▽神越第2ポンプ場用地購入費 2,535万円
- ▽平家谷公園公衆トイレ及び浄化槽設置工事設計委託料等 152万1千円
- ▽旧白石和太郎洋館改修工事 3,345万9千円
- ▽大島離島航路整備事業補助金 1,016万1千円
- ▽自主防災組織資機材購入費 140万4千円
- ▽AED(自動体外式除細動器)購入費 94万5千円
- ▽子どもと親の相談員設置事業 33万8千円
- ▽大学女子学生ソフトボール大会開催補助金 120万円

第5回

大学女子

ソフトボール大会

大学女子ソフトボール八幡浜大会では、大会をお手伝いしてくださるボランティアスタッフを募集しています。経験・年齢・性別は問いませんので、ご応募お待ちしております。

■大会概要

- ▽期間/8月18日(金)~20日(日)
- ▽場所/市民スポーツパーク・王子の森公園グラウンド
- ▽問合せ/生涯学習課 223111 内線8361
- 8365

ボランティアスタッフ募集!



ごみの出し方
についてのお知らせ

以前より「広告・チラシは新聞と一緒に出してかまいません」としていましたが、再資源化の促進と処理の効率化を図るため、今後「広告・チラシ」は、なるべく「雑誌」として出しましょう。



今後も引き続き、ゴミの減量と再資源化にご協力ください。

問合せ：生活環境課ごみ減量対策係
☎22-3111 (内線272)

みんなので支える介護保険

介護保険についてのお知らせ

本格的な高齢化社会が進む中、介護を必要とする方は増加し続けています。また、核家族化や少子化などにより介護をする若い人たちの数が減るなど、家族だけで介護をすることは難しくなってきました。

そんな将来の不安要因である介護の問題を、少しでもなくし、安心した生活が送れるように介護を社会全体で支える「介護保険制度」がつけられました。

介護保険の被保険者

介護保険は、八幡浜市内に住所を有する人が被保険者となり、年齢により65歳以上の方(第1号被保険者)と40歳以上65歳未満の方(第2号被保険者)の二つに分かれ、サービスを受ける条件や介護保険料の算定方法・納付方法などが異なっています。

第1号被保険者の保険料

◎決定方法

前年の所得に応じて決定し、6段階に分かれています。

平成18年度の介護保険料の金額等は、納付書及び通知書に「介護保険料のお知らせ」を同封していますのでご覧ください。

※一人ひとりの保険料は、毎年4月1日を基準日として賦課します。



※年度途中での資格取得者・喪失者は、月割りで介護保険料を計算します。



◎納付方法

年金から天引きの特別徴収と納付書などで納める普通徴収の二つの方法に分かれます。納める保険料は、65歳になった月(65歳の誕生日の前日が属する月)からです。

①特別徴収

年金の額が年間18万円以上の方で、年金の定期払い(年6回)の際に、あらかじめ保険料が差し引かれます。

対象となる年金は、老齢・退職・遺族・障害年金です。

※平成18年度から遺族年金・障害年金も特別徴収の対象になりました。

※年金の額が年間18万円以上の方でも、年度の途中に65歳になられた方や年度の途中に転入された方あるいは年金の現

況届の未提出などによる支給停止や差止の方などは、納付書で納めていただく場合があります。

②普通徴収

年金の額が年間18万円未満の方で、市から送付する納付書で保険料を納めていただきます。※平成18年度の保険料の納付書は、7月中旬に送付します。

介護保険料1期の
納期限は、
7月31日(月)です

便利で安全、確実な 口座振替をご利用ください

口座振替は、申し込みの翌月から開始します。「口座振替依頼書」に必要事項を記入し、届出印を押印のうえ、預金口座のある金融機関・郵便局で申し込んでください。(依頼書は金融機関・郵便局にあります。)なお、振替日は各納期限の日です。

保険料の未納があると、サービス利用時に負担が増えることがあります

保険料を滞納すると、介護サービスを利用する時にサービスの費用をいったん全額支払うことになったり、保険給付の一部又は全部が差し止めになったりします。サービス利用時に負担が増えないように、必ず納期限までに保険料を納めましょう。

第2号被保険者の保険料

◎決定方法・納付方法

加入している医療保険(国民健康保険や職場の健康保険など)の保険料と合わせて納めます。保険料の計算方法や納付方法はそれぞれの医療保険によって異なります。詳細は、加入している医療保険者にお問い合わせください。

問合せ

八幡浜市保健センター

介護保険係

☎ 24 6626

老人保健からのお知らせ

8月は老人医療負担割合変更の月です



老人保健で病院にかかったときに窓口で支払う費用は、所得に応じて、かかった医療費の1割または2割(平成18年10月から3割)の負担をお願いしています。所得は毎年変動しますから、平成17年中の課税所得で判定して、負担割合が変更となる方は8月1日より新しい受給者証が必要になります。

受給者証の交換の必要な方には文書を送付します！

負担割合の変更により、受給者証の交換が必要な方には、7月中に文書を送付する予定です。8月からは古い受給者証は使用できませんので、文書が届いた方は市民課国保係(八幡浜庁舎1階④番窓口)または保内庁舎管理課、各支所まで交換の手続きにお越しく下さい。負担割合の変更のない方は、引き続き現在お持ちの受給者証をご使用ください。

負担割合の判定方法について

○一部負担金が2割の方(平成18年10月から3割)

老人保健医療受給者証に2割と記載されている方は、次の条件すべてにあてはまる方をいいます。

- ①同じ世帯に、住民税の課税所得が145万円以上の老人保健対象者または70歳以上の方がいる。
- ②同じ世帯に、老人保健対象者または70歳以上の方が2人以上いる場合は、収入の合計が520万円以上、1人の場合は収入の合計が383万円以上。

※①に該当する方でも、②に該当しない場合は、申請により1割負担になります。
※今回の判定より②の収入額の判定基準額が変更されました。



	(変更前)		(変更後)
2人以上の場合	621万円	→	520万円
1人の場合	484万円	→	383万円

○一部負担金が1割の方

老人保健医療受給者証に1割と記載されている方は、次の3つに区分されます。

- ・一般 → 負担割合が2割の条件にも住民税非課税にも該当しない方
- ・低所得Ⅱ → 世帯の全員が住民税非課税の方
- ・低所得Ⅰ → 世帯の全員が住民税非課税で、その世帯の各所得が必要経費・控除(年金所得は控除額を80万円)を差し引いたときに0円となる方

入院時の食事代・一部負担金が減額されます！

住民税非課税世帯(低所得Ⅱ・Ⅰ 上記参照)で、入院する予定のある場合は、事前に申請すると食事代等が減額されます。(老人医療の限度額適用・標準負担額減額認定証)

手続きに必要なもの ⇨ 老人保健医療受給者証 保険証 印鑑

問合せ：市役所市民課国保係 TEL22-3111 (内線112)

下水道で衛生的な生活

下水道管への接続にご協力ください

公共下水道が整備された区域の家庭や事業所は公共下水道へ接続し、下水を処理しなければなりません。下水を公共下水道へ接続するには、宅内の排水設備を整備し、「公共ます」へ接続することになります。

公共下水道への接続について、問い合わせの多いものを今回Q&A方式で紹介いたしますので、市民の皆さんのご理解とご協力をお願いします。

排水設備工事について

Q 将来、家を建て替える予定がありますが、今回排水設備工事を行わなければならないの？

A 具体的に家屋の建替時期が決まっていれば、建て替えにあわせ排水設備工事を行うこととなります。建替計画が具体的になければ、排水設備工事を行わなければならないません。

Q 排水設備工事の手続きはどのくらいかかりますか？

A 排水設備工事は、市が指定した「下水道排水設備指定工事店」が施工します。指定を受けた排水設備指定工事店に見積

りを依頼し、内容を確認し契約を行ってください。一業者の見積もりで不安がある場合は、別の業者にも見積もりを依頼して比較してください。

Q 下水道への接続はいつまでしなくてはならないの？

A 下水供用開始後6ヶ月以内に行ってください。ただし、水洗便所への改造等費用がかかることから、遅くとも3年以内に下水道へ接続をしていただきます。

Q 借家の排水設備を借主が施工する場合、どうすればいいですか？

A 借家の場合は、家屋所有者の承諾が必要になります。また、借地の場合にも土地所有者の承諾が必要になります。

Q 排水設備工事はどれくらいかかるの？

A 工事内容によって異なります。一般的な改修で、汲み取り式トイレを含む場合は40万円から70万円程度、浄化槽からでは20万円から40万円程度のケースが多いようです。負担を軽減する融資あつせん利子補給制度がありますので、ぜひご利用ください。

融資あつせん利子補給制度

下水供用開始後3年以内に工事を行う方に対して、市が市指定の金融機関に資金の融資をあつせんしたり、その融資の償還の利子を負担したりするものです。融資には一定の条件がありますので、詳しいことについては、下水道課までお問い合わせください。

対 象 工 事	・ 汲み取り便所を水洗便所に改造 ・ 浄化槽を廃止し下水道に接続
融 資 あ つ せ ん 額	5万円から50万円
償 還 方 法	毎月1万円

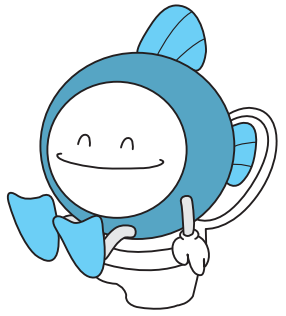
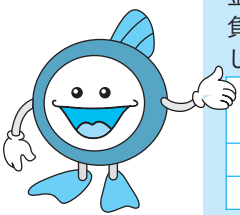

浄化槽から下水道への切り替えについて

Q 浄化槽から下水道へ切り替えた場合、浄化槽はどうすればいいの？

A 下水道に接続後は、浄化槽は不要になります。砂などをに入れて埋め戻したり、雨水タンクとして再利用し散水に利用したりします。

Q 現在、浄化槽を設置していますが、下水道が供用されれば下水道に切り替えなければならないの？

A 下水道が供用されれば、排水区域内の土地所有者などは、下水を公共下水道に流入させるための排水設備を設置することが義務付けられています。したがって、浄化槽で下水を処理している場合でも、公共下水道の供用開始後は下水道へ切り替えていただくようになります。

Q 浄化槽から下水道へ切り替えた場合、浄化槽の保守点検料はどうなるの？

A 浄化槽の保守点検料は、通常一年間で契約されます。ただし、浄化槽から下水道へ切り替えた場合は、保守点検の契約日から下水道へ切り替えるまでの期間の月数で保守点検料が計算されます。したがって、1月1日から12月31日までの保守点検期間で、6月末に浄化槽から下水道へ切り替えた場合、6ヶ月分の保守点検料となります。詳しくは、保守点検業者にお問い合わせください。

下水道事業受益者申告について(お知らせ)

平成18年度公共下水道を供用開始した区域の土地の所有者に「下水道事業受益者申告書」を送付しています。申告期日は6月30日となっています。まだ申告書を提出していない方は、早急に下水道課まで提出ください。

▽問合せ/下水道課
業務係 ☎22-3111
内線 8249

5/20 愛媛FCのホームゲームで八幡浜市をPR!

八幡浜
フォト・スケッチ



5月20日に県総合運動公園で行われた愛媛FC対柏レイソル戦のマッチ・シティは八幡浜市。試合開始前とハーフタイム中にイベントを行い、愛媛FCのホームゲームを盛り上げました。海鮮丼やマグロの串焼き、じゃこ天・棒天などの水産練り製品といった特産品の実演販売を5団体が実施。いい匂いに誘われたお客さんで、いつの間にか行列ができるほどの大盛況でした。

キック・オフの 때가近づき、選手入場の曲が流れると、八幡浜ジュニアサッカークラブと喜須来サッカースポーツ少年団の子供たち22人が憧れの選手と手をつないで入場。少し緊張した面持ちで愛媛FCの選手と記念撮影を行いました。ハーフタイム中には、和太鼓集団「雅組」のダイナミックな演奏により約4千人の観客を魅了。さらに会場を盛り上げました。



5/15

永遠の
平和を願う

5月15日、市民スポーツセンターにおいて戦没者追悼式が行われ、遺族ら約300人が参列しました。先の大戦から61年を迎える今年、戦争の記憶を風化させることなく、後世に平和を引き継ぐことを誓いながら参列者は献花を行いました。



5/19~22

一球入魂

日本女子ソフトボールリーグ2部の大会が、5月19日から22日までの4日間、伊予銀行をはじめ計8チームの参加により、市民スポーツパークで開催されました。試合では、男性顔負けの投球や打撃に観客は盛り上がっていました。



5/20

一歩一歩

八幡浜市から伊方町三崎までを最長コースとする計5コースで設定されたふるさとウォークが5月20日開催され、390人の参加がありました。八幡浜庁舎で出発式が行われた後、参加者はそれぞれのゴールを目指し歩いていました。



5/31

火災のない
まちへ

八幡浜市少年消防クラブの入所式が、5月31日、八幡浜消防本部で行われ、白浜、神山、江戸岡小学校の児童63名が入会しました。式では、任命書・手帳・バッジ交付のあと、火災予防について学習することを全員で誓いました。



5/31・6/7 大きくなあれ!

5月31日に川上小学校(写真左)、6月7日に磯崎小学校(写真右)で児童らによる田植え実習が行われました。児童らは農家の方の指導を必死に聞きながら、田んぼに苗を一本一本丁寧に植えていました。児童らは泥だらけになりながらも、なかなか体験できない貴重な田植えを楽しみながら行っていました。秋の収穫がとても楽しみです。



障害者福祉給付金の手続きはお済みですか？

八幡浜市では、平成17年度より障害者福祉給付金制度を実施しています。平成18年度の申請期限は、7月12日（水）までとなっていますので期限内までに福祉事務所（八幡浜庁舎）に手続きにお越しく下さい。なお、平成17年度中に給付金を支給された方で、口座番号等の変更がない方は、再度申請の手続きをする必要はありません。

- 対象者／平成18年7月1日現在に八幡浜市に居住し、住民基本台帳に登録されている方で、身体障害者手帳、療育手帳、精神障害者保健福祉手帳のいずれかを所持されている方
- 対象とならない方／施設に入所されている方（障害者施設、養護老人ホーム等）
- 給付金額／①身体障害者手帳1、2級、療育手帳A、精神障害者保健福祉手帳1級 年額6,000円
②身体障害者手帳3、4級、療育手帳B、精神障害者保健福祉手帳2級 年額5,000円
③身体障害者手帳5、6級、精神障害者保健福祉手帳3級 年額4,000円
- 申請に必要なもの／障害者手帳、印鑑、振込金融機関名・口座番号が分かるもの（郵便局を除く）
- 申請期限／7月12日（水）

申請・問合せ：福祉事務所障害福祉係 ☎22-3111（内線172）

県障害者スポーツ大会で大活躍！

5月28日、県総合運動公園において第1回県障害者スポーツ大会が開催されました。八幡浜市からは、八幡浜心身障害者（児）団体連合会といきいきプチファームから計34名の方が選手として参加し、日頃の練習の成果を発揮し好成績を収めました。入賞された方は次のとおりです。（順不同、敬称略）おめでとうございます。

- ◎1位：井上キミ子、宇都宮寿美、大島徹也、大内浩治、加藤陽子、福居善雄
- ◎2位：井上武美、河野秀夫、高岡みゆき、寺田聖子、馬場知之、濱奥シナ子、山口貴
- ◎3位：井上貞子、菊池スズエ、野本雅勝、林和彦



保内町川之石所在の旧白石和太郎洋館は、明治30〜40年代ごろ建てられたといわれています。洋館の最初の主である白石家は、明治期に地域の近代化の原動力となった鉱山業や紡績業などに携わっており、築いた財を村民の教育振興事業に投じるなど様々な面で地域に貢献していました。その財力と気概を裏付けるように、木造二階建て、当時流行であった西洋の技術と意匠を取り入れたハイカラな建物は、内外装に職人の技が光り、小規模ながら存在感に充ちています。建築当時の外壁は黒漆喰仕上げで、深緑色の窓枠とあいまって周囲から際立つ建物だったことでしょう。百年を経てこの建物が保存されているのは、様々な形で活用されてきたからです。後年、昭和から平成にかけて川之石ドレスメーカー女学院（のち専門学校）として使用され、付近にあった東洋紡績の女工さんや地域の女性たちがこぞつ

市指定文化財

「旧白石和太郎洋館」

文化の小路

郷土の歴史や文化、文化財に関する情報をめぐる散歩道へご案内します

て通っていました。現在は市の所有となり、地域活動の場として提供しています。歴史的建造物を身近に触れ、往時の繁栄や先人たちの業績に思いをはせてみませんか。



「旧白石和太郎洋館」一般公開

- 公開日／毎月第2日曜日（8月は第1日曜日）
- 時間／午前10時〜午後4時
- お知らせ／公開日以外でも見学、集会、イベントにご利用になれます。詳しくは、文化振興課 ☎223111 内線8357

7月の梅之堂公開日は9日です。

児童センター
からのお知らせ

すくすく育て 浜っ子 元氣っ子

児童館は、「遊び」を通じて、児童の健全育成を図ることを目的とした施設で、子どもたちが「いつでも」、「だれでも」、「じゆうに」利用できるふれあいの遊び場です。家族連れも大歓迎です。

八幡浜市には愛宕山に児童館（午後1時～5時開館）、栗野浦に児童センター（午前9時30分～午後6時開館）があります。

7月と8月に行う児童センターのイベントを紹介しますので、友達同士や家族連れでぜひ遊びに来てくださいね！

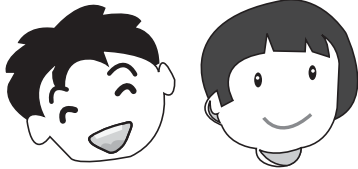

7月・8月のイベント

夕涼み会

日時：7月16日(日)午後2時～5時
対象：子どもから大人までどなたでも可
内容：楽しいゲーム(1回10円)やバザー

パソコン教室①②

日時：①7月23日(日)・8月20日(日)
午前10時～12時
対象：小中学生(参加費無料)
内容：オリジナルのうちわを作ろう！

料理教室①②

日時：7月25日(火)・8月23日(水)
午後1時～3時
対象：小中学生(参加費無料)
内容：夏メニューをクッキング！
※エプロンを持参してください。

みんなわ座「影絵人形劇とべないホテル」を観よう！

日時：7月27日(木)午後1時～3時
場所：ふれあいセンター(児童センターとなり)
対象：小学生・幼児親子(参加費無料)

デイキャンプ

日時：7月30日(日)午前8時30分～午後5時
場所：室鼻公園(伊方町)
対象：小学生(定員40名)
内容：海岸で遊んだり、プールで泳いだりするデイキャンプ

七夕まつり会

日時：8月6日(日)午前10時～12時
対象：小中学生・幼児親子(おみやげ有)
内容：交流をしながら七夕を楽しもう！

※夕涼み会以外は、申し込み（電話でOK）が必要です。



児童センターでは、毎週日曜日午前10時から12時まで小学生を対象に、スポーツ・クラフトなどのクラブ活動をしています。誰でもいつでも参加できます。

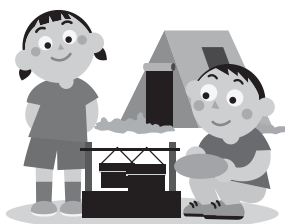

申込み・問合せ：八幡浜児童センター
☎22-5171







第2回

八幡浜市消防操法大会

日時／7月23日(日)午前9時開会
場所／保内中学校グラウンド(保内町川之石)
※雨天時は、7月30日(日)に延期

水の事故を防ごう ～子供を水の事故から守るために～

夏が近づき水に親しむ季節になってきました。子どもたちにとって、水遊びは夏の最高の遊びです。しかし…水の中には危険も潜んでいます。事故をなくすために次のことに注意して、楽しく遊んでください。

<p>水遊びや魚とり</p>  <p>幼 児の水の事故で最も多いのが、川や池での水遊びによるものです。決してひとり遊びをさせてはいけません。</p> <ul style="list-style-type: none"> ■池や川岸の草のおい茂っているところ ■丸太や漂流物の上 ■波の高いときは岩場には近よらない 	<p>家の周囲</p>  <p>子 どもたちは危険な場所ほど興味をひかれるものですが、危険かどうかの判断ができません。</p> <ul style="list-style-type: none"> ■側溝 ■工事現場 ■ため池や用水路
<p>家庭内</p>  <p>好 奇心と行動力のかたまりである乳幼児の事故は、周囲の大人が気を配って、予防する以外に方法はありません。</p> <ul style="list-style-type: none"> ■水のはいつている浴槽 ■水のはいつているバケツやタライ ■庭の池 	<p>釣りの安全</p>  <p>大 人の水の事故で案外多いのは「魚釣り中」の事故。自分だけは大丈夫と過信せず、安全を確認して楽しみたいものです。</p> <ul style="list-style-type: none"> ■磯釣りは高波と足場に注意し、必ず救命胴衣をつける ■河川の釣りは滑りやすいので足もとに注意する

八幡浜地区消防署では一年間を通して応急手当講習会を開催していますので、万一のために、ぜひ受講してください。
問い合わせ：八幡浜地区消防本部 ☎22-0119

八幡浜地区消防本部 甲種防火管理者資格付与講習会のお知らせ

- ◆講習の目的／消防法施行令第3条第1項第1号イの規定に基づく甲種防火管理者の資格を付与するもの
- ◆日時／8月8日(火)、9日(水)午前9時から午後4時
- ◆場所／八幡浜地区施設事務組合消防本部3階会議室(駅前)
- ◆受講申込／受講申込書により、7月4日(火)から8月4日(金)までに八幡浜地区消防本部予防課または各分署に申し込みください。ただし、予防課での受け付けは、土・日を除く午前8時30分から午後5時15分までです。
- ◆受講料／無料(ただしテキスト代金3,600円が必要)※テキスト代金は、おつりのいらぬように受講を申し込む際に持参してください。
- ◆問合せ／八幡浜地区施設事務組合
消防本部予防課(八幡浜市管内) ☎22-0119・第二分署(八幡浜市保内町地域) ☎36-3119



図書館だより

八幡浜市立市民図書館 ☎22-0917
八幡浜市立保内図書館 ☎36-3050

新刊案内

移動図書館巡回予定

巡回日	場所	時間
7月1日(土)	勘定自治公民館前 緑ヶ丘	13:20~13:50 14:00~14:20
	津羽井自治公民館前 長谷小学校上の消防倉庫前 千丈地区公民館前	14:40~14:50 15:20~15:50 16:20~17:00
8日(土)	川之内消防倉庫前 新開町住宅 木多町住宅	10:00~10:20 10:30~11:00 11:10~11:40
	吉間集会所前 川舞バス停前 釜倉集会所前 双岩地区公民館前 中津川自治公民館	13:30~13:50 14:10~14:40 15:00~15:20 15:30~16:10 16:30~17:00
15日(土)	磯津公民館 日土小学校	10:30~11:00 13:20~13:50
	日土東小学校 川辻農協前 日土農協前 出奥多目的集会所前	14:10~14:40 15:00~15:30 15:50~16:20 16:30~17:00
22日(土)	布喜川集会所前 日の浦団地集会所前	10:10~10:40 10:50~11:20
	穴井ちびっこ広場遊園地 小網代 川名津消防倉庫前 舌田地区公民館前	13:50~14:20 14:30~15:00 15:10~15:40 15:50~16:20 16:30~17:00
8月5日(土)	勘定自治公民館前 緑ヶ丘	13:20~13:50 14:00~14:20
	津羽井自治公民館前 長谷小学校上の消防倉庫前 千丈地区公民館前	14:40~14:50 15:20~15:50 16:20~17:00

	書名	著者
市民図書館	一般書 エンジェル・ウィスパー この国のけじめ 船のしくみ 山姥の夜 ルート350 そのマナー、ヘンですよ！ 私、バリバリの認知症です 建物のアスベストと法 いちちゃん日記 天のろくろ	山科千晶 藤原正彦 池田良穂 澤田ふじ 古川日出 土田萬里 太田正博 小群英明 群よ アーシェラ・K ルニグウィン
	児童書 ずらーりマメならべてみると 鳥の巣いろいろ おにいちゃんにははちみつケーキ プナの森は宝の山 カラフルな闇 ねこのせんちよう あめのもりのおくりもの あなたの声がききたい カップ小太郎 おふろごっこ	高岡昌江 鈴木まよる セバスチャン・ブラウン 平野伸明 まはら三桃 マドレーヌ・フロイド ふくざわゆみ 岸川悦子 小川秋子 長野ヒデ子

	書名	著者
保内図書館	一般書 食を育む 親子でまなぶ子どもの防犯ガイド カロリーダイエット お酢だいすき 2006年版 スカルプケア・デトックス 最新農業の動向とカラクリがよ〜くわかる本 聞き屋 与平 江戸夜咄草 ヘルメットをかぶった君に会いたい お火役凶状 被爆のマリア	師岡章/総監修 倉田新/著 柿沼信之/著 中津川研一/監修 柳田藤治/監修 小林照枝 筑波君枝 宇江佐真理史 宇澤上尚子 田ふじ子 田ロランディ
	児童書 酔の絵本 草木染めの絵本 樋口裕一のカンペキ作文塾 すき あらいくととキリンのきりしまくん かいけつソロリのなそのおたから大きくせん グニャグニャ ぼくのうちはグル はらぺこへびくん いたいのいたいのとんでいけ！	やなぎだふじはる/編 やまさきかずき/編 樋口裕一 谷川俊太郎 たかやまえいこ/作 原ゆたか/作・絵 まつもとへいろく/著 パーザンズレン・ポロルマー/絵・文 みやにし たつや/作・絵 山岡ひかる/作

第52回青少年読書感想文 全国コンクール課題図書

	書名	著者
小学校低学年	どんなかんじかなあ ピースのてんとうむし とくべつないちにち	中山千夏/文 和田誠/絵 最上一平/作 山本祐司/絵 イヴォンヌ・ヤハテンバルフ/作 野坂悦子/訳
	あかちゃんてね	星川ひろ子・星川治雄/著
小学校中学年	わたしたちの帽子 ダニエルのふしぎな絵	高桜方子/作 出久根育/絵 バーバラ・マクリントック/作 福本友美子/訳
	ロボママ インガメの里	エミリー・スミス/作 もりうち ちすみこ/訳 村山鉢子/絵 松久保晃作/文・写真
小学校高学年	紅玉 うそつき大ちゃん こんにちは、アグネス先生 〜アラスカの小さな学校で〜 ライト兄弟はなぜ飛べたのか 〜紙飛行機で知る成功の秘密〜	後藤竜二/文 高田三郎/絵 阿部夏丸/著 村上豊/絵 K・ヒル/作 宮木陽子/訳 朝倉めぐみ/絵 土佐幸子・著
	中 空色の地図 少年は戦場で旅立った	梨屋アリエ/作 ゲイリー・ポールセン/著 林田康一/訳 上泰歩/文 ピースポ ト/編 なみへい/絵
高等学校	走れ！やすほ にっぽん 縦断地雷教室	重松清/著 ケヴィン・ヘンクス/著 代田亜香子/訳 木村元彦/著
	その日のまえに オリブの海	重松清/著 ケヴィン・ヘンクス/著 代田亜香子/訳 木村元彦/著
オシムの言葉〜フィールドの 向こうに人生が見える〜	木村元彦/著	

今月の開館カレンダー

日	月	火	水	木	金	土
						1
2	3	4	5	6	7	8
9	10	11	12	13	14	15
16	17	18	19	20	21	22
23	24	25	26	27	28	29
30	31					

●-両館休館日 ○-市民図書館休館日 ●-保内図書館休館日

あいうえおはなし会

日時：毎週土曜日11:00~(30分程度)
場所：市民図書館1階幼児ルーム
対象者：乳幼児親子
内容：絵本の読み聞かせ・紙芝居
手遊び・パネルシアター等
演じ者：ボランティア・図書館職員

「ゆめいろぽけっと」おはなし会

日時：7月19日(水)10:30~30分程度
(毎月第3水曜日)
場所：保内図書館おはなしコーナー
対象：未就園児親子
内容：絵本の読み聞かせ・紙芝居等
手作りのおみやげを用意しています。
※事前申し込みは必要ありません。

ふるさと探検隊

探検場所：介護老人保健施設巡り
説明者：岩本 義孝市民図書館長
日時：7月8日(土)13:00~16:00
(毎月第2土曜日)
集合場所：市民図書館2階 郷土資料室
集合時間：13:00
参加者：小・中学生・一般どなたでも
雨の時：実施します

第5回「夏休み読書マラソン」

読書マラソン日(申込受付日)
7月21日(金)~8月31日(木)
受付先：市民図書館1階
対象：乳幼児親子・小学生・中学生
内容：本を借りて、一言感想を書こう。
参加賞あり！

CATV 読書紹介 7月

『えほんだいすき』3日・24日
『おすすめ図書』10日・31日

※放送時間：18:30・22:00(再)
※翌日：7:00(再)・13:00(再)



GO! 浜っ子 7月号



アンコール子ども映画会

実施日：7月22日(土) 10:00～
 実施場所：総合福祉文化センター
 視聴覚室(2F)
 事業内容：『まんが偉人物語
 ベートーベン、ワット』
 『スプーンおばさんと
 その仲間たち(7～9)』
 『手品師』
 対象：小学生・幼児とその保護者
 参加費：無料
 問合せ：八幡浜市視聴覚ライブラリー
 ☎24-1822

消防署見学

実施日：7月5日(水)
 10時30分～11時30分
 実施場所：八幡浜消防署(現地集合)
 駐車場はありません
 事業内容：消防車や救急車を見学しよう!
 対象：H16年4月1日までに生まれた
 子どもさんと親(下の子ども
 さんはご遠慮ください。)
 申込み：7月1日(10時受付)
 子育て支援センター
 ☎22-5730

ふるさと探検隊

実施日：7月8日(土)13:00集合
 集合場所：市民図書館 郷土資料室(2F)
 事業内容：介護老人保健施設めぐり
 (おるでe新町・青葉荘・西安)
 対象：小学生・中学生・保護者の方
 一般の方どなたでも可
 参加費：無料
 問合せ：市民図書館 ☎22-0917
 *雨天でも実施



ソングバード

実施期間：7月11日(火)10時～12時
 実施場所：八幡浜児童センター
 事業内容：英語の曲をつかって楽しく
 すごす
 対象：H16年4月1日までに生ま
 れた子どもと親(下の子ども
 さんは職員が託児します)
 申込み：7月1日(10時受付)
 子育て支援センター
 ☎22-5730

なかよし広場

7月7日(金) 保内中央公民館にて

あおぞら広場

7月14日(金) 真網代保育所
 7月21日(金) 川上保育所
 7月28日(金) 舌田保育所
 (保育所で水遊びをさせていただきます)

広場の時間：10時～11時30分
 申込みはいりません。参加は自由なので、
 みなさん誘い合って参加してください。

子ども放送局

実施日：毎週土曜日 11:00～12:00
 実施場所：福祉文化センター視聴覚室(2F)
 市民図書館
 保内中央公民館(ロビー)
 対象：自由参加 参加費：無料
 問合せ：福祉文化センター ☎24-1822
 市民図書館 ☎22-0917
 生涯学習係 ☎22-3111(8359)
 放送内容：1日-子ども放送局ニュース
 にじいろ玉手箱
 8日-夢スタジオ
 音と遊ぼう!
 楽譜なんてこわくない!
 ~音楽家 青島広志さん~
 15日-VTR番組
 アイスcreamができるまで
 22日-チャレンジ教室
 小麦粉でつくる昭和和山

八幡浜市子どもセンター

〒796-0292 八幡浜市保内町宮内1-260
 ☎0894-22-3111 (内線8359) FAX0894-36-2922
 HP <http://www.city.yawatahama.ehime.jp/kodomo/>



スポーツセンター水泳教室からのお知らせ

夏休み! 短期会員募集!!

- 【期間】 7月25日(火)～8月26日(土)
(教室参加日をご指定ください)
- 【参加費】 ○Aコース 4,070円
○Bコース 5,090円
- 【その他】 お問合せ、お申込みはプールまで!

夏休み中に
特訓だ～!



プール掲示板

その1 報告

市民スポーツセンター水泳競技大会

◎期 日：6月11日(日)
 ◎参加者：203名



その2 シーズン到来!

水泳教室参加者募集中!!

◎体験入学(無料)も出来ます
 のでぜひ、お越しください。



八幡浜市民スポーツセンタープール ☎27-0571

ヤング エクスプレス

YOUNG EXPRESS

vol 12



【今月の若者】
谷本 裕

裕さん(大谷口)

- ☆年 齢 / 22歳
- ☆性 格 / めんどくさがり屋
- ☆趣味・特技 / スポーツ、映画鑑賞
- ☆理想のタイプ / ナタリー・ポートマン
- ☆今、夢中になっていること / 太鼓、サッカー
- ☆将来の夢 / マイホーム
- ☆八幡浜の良いところ / フェリー乗り場がある
- ☆八幡浜の良くないところ / 空港がない
- ☆ちょっと一言 / これからも八幡浜が事件のない、平和なまちでありますように

農業委員交替のお知らせ

農業共済組合理事の任期満了に伴い、濱田善純委員が退任し、6月1日から村田彰三さんが農業委員に選任されました。また、委員の変更に伴い、向灘と神山地区の担当が次のとおり変更になりました。

地 区 名	担 当 委 員
杖之浦・勘定・大島・高城・中浦・大内浦	西 村 精 一 郎
産業通り・徳雲坊・栗野浦・古町・広瀬	水 沼 茂 樹
五反田・国木・牛名	上 村 武 治
八代・川舞	村 田 彰 三

市 民 文 芸

【川柳】小袖川柳会 二題・足一

◎旅疲れ手足伸ばして寝る我が家
◎一張羅を着た日少々まわり道
◎かじられて痩せ衰える親のすね

矢野町 小川仁登美
琴平町 宇都宮 守
大黒町 沖 トシ子

【俳句】保内春秋句会

◎さくらんぼ熟れてこれより登山口
◎舟の名はオンリー一号夏鷗
◎月曜は体のだるし花菔
◎病人を気遣ってをり時鳥
◎歯切れよき煎餅の音夏兆す

川之石 菊池 栄子
須川 曾 我 敬子
五反田 田中多美子
喜木 二宮美和子
喜木 山崎寿々加

【短歌】大内浦短歌会

◎ひと筆の唯それだけの墨の跡
◎ほのぼの吾を包むが如し
◎ボンベイの空の青さに染まりたる
◎二千年昔の夢の遺跡は

大内浦 大野富久子
古町 上杉美恵子

(保内町川之石)

前田慶子さんの巻

長女 実央ちゃん(二才)

五月で二才の誕生日を迎えた娘の実央は、とても活発で、遊ぶことが大好きな女の子です。最近はお手伝いが好きなのか、遊びの一部なのか、洗濯物の入ったかごを、「一緒に持つ！」と言って、ペランダに運び、スリッパを履いて一緒に手伝ってくれます。

実央が私のお腹にいた頃、私は、つわりがひどく、家の中に閉じこもりがちで日々が続きました。このままでは気が滅入るばかりだと思い、気分転換のためで散歩を始めたところ、今までは感じる事ができなかった空気の心地良さ、季節の花々の美しさを改めて感じるようになりました。

生まれてくる子どもにも見て感じとつたものを素直に表現し、感動できる人になって欲しいと思い、生まれる間近まで散



歩をしていたのが良かったのか、実央は、外で遊ぶことが好きで、道端に咲いている花を見て触って、「きれいねー」と言ったりしています。

また、実央を産み育てて変わったことは、自分自身を育ててくれた両親への感謝の気持ちです。私が、初めての子育てで息詰まると、相談をした時、辛くなったら、その分だけ我が子を抱きしめてあげればよいよ。と言い、私を抱きしめてくれた母の大きさに母親としての強さを感じました。

まだまだ、親としても子どもと同じ二才。これから子どもに親として育ててもらっても、お互い今まで出会ってきた人、これから新たに出会う人を大切にしながら成長していけたらと思います。

子育て
がんばれ!
パパママ
苦楽部

新着情報

催し

やわたはま海鮮朝市

▽日時／7月9日⑨午前10時
▽場所／八幡浜市旧魚市場
▽問合せ／やわたはま海鮮朝市協議会 ☎2231111

お知らせ

減額認定証の更新手続き

国民健康保険または老人保健で医療を受けている方で、住民税非課税世帯等に属する方は、入院したときに窓口で支払う一部負担金(70歳以上の国保加入者または老人医療受給者のみ)と入院時の食事代が減額されます。

現在お持ちの「国民健康保険標準負担額減額認定証」・「国民健康保険限度額適用・標準

生活習慣病(成人病)予防 健診で身体を点検しよう

負担額減額認定証」・「老人医療の限度額適用・標準負担額減額認定証」は7月31日が有効期限となっております。引き続き入院される方は、市民課国保係(八幡浜庁舎1階④番窓口)または保内庁舎管理課窓口で更新手続きをしてください。代理の方でもかまいません。8月中に申請すれば、8月1日からの適用となります。

▽手続きに必要なもの／
①印鑑②保険証③国民健康保険高齢受給者証(70〜74歳の方)④老人保健医療受給者証(老人医療受給者)⑤お手持ちの減額認定証⑥入院日数がわかる保険医療機関の証明書(領収書など、過去1年間の入院日数が90日を超える場合に必要)

※平成17年中の所得により判定しますので、該当しない場合もあります。

▽問合せ／市民課国保係
☎2231111
内線112・113

国民健康保険事業の一環として、生活習慣病(成人病)予防健診を行います。今回、まだ定員に空きがありますので、再募集を行います。あなたの健康はあなた自身でつくるものです。そのためにも年に一度、身体の点検をしてみたいかがでしょうか。

▽健診内容／①問診②血圧測定③胸部レントゲン④心電図⑤尿検査⑥糞便検査⑦生化学的検査(糖尿病、肝機能、腎機能などのチェック)⑧血液学的検査(貧血などの血液疾患チェック)⑨理学的検査(胸部聴診、腹部触診)⑩腹部超音波⑪胃部透視⑫聴力・視力検査⑬乳がん・子宮がん検査⑭前立腺がん検査⑮健康診料/自己負担 8千円(二割程度)

▽場所／市立八幡浜総合病院のみ

▽対象者／30歳から69歳までの国保加入者先着2000名まで。国保税完納世帯の方。※定員になり次第、締め切ります。

▽問合せ／市民課国保係
☎2231111 内線112・113

ご存知ですか? 母子家庭医療費助成制度

母子家庭の保健の向上と福祉の増進のため、国民健康保険または社会保険の被保険者で次の方を対象に医療費を助成しています。ただし、児童については20歳未満でも、就職して社会保険の対象となっている場合には対象外となります。

▽対象者／
①児童を監護し、その者の生計を維持する配偶者のない女子
②前号に定める者の監護を受け、その者と生計を同じくする児童
③祖母と孫または姉と弟妹からなる家庭であつて、市長が母子家庭に準ずると認めるもの
④母子および寡婦福祉法附則第3条に規定する父母のいない児童(父母が重度の障害により長期にわたつて労働能力を失っているため、その扶養を受けることができない児童等)

医療機関の窓口で健康保険証と母子家庭医療費受給者証(申請により発行)を提示すれば、自己負担なしで受診できます。該当する方は、保険証、印鑑をお持ちになって市民課

に申請してください。ただし、生活保護を受けている人や所得税の納付義務のある人は対象になりません。

夏休み母子の料理教室

▽日時／7月30日⑨午前9時
▽場所／八幡浜市保健センター調理室
▽参加費／500円
(エプロン・三角布持参)

▽締切り／7月21日⑨
▽申込み／各地区母子会
または福祉事務所
☎2231111 内線156

都市再生街区基本調査

この度、国土交通省が実施する「都市再生街区基本調査」の一環として国土地理院が、八幡浜市において、測量を実施することになりましたのでお知らせします。

▽期間／平成18年11月まで
▽作業内容／測量作業(基準点の設置及び街区の角等)
▽問合せ／国土地理院四国地方測量部測量課 ☎087-861-9013

1111の健康相談

八幡浜地域産業保健センターでは、仕事や職業生活の不安、悩み、ストレスなどについて、

各種無料相談

日程表

相談内容や申し込み方法など、詳しくは各相談所へお問い合わせください。

市役所

☎22-3111

■行政相談

- ①7月13日(木) 午後1時30分～3時30分 場所：八幡浜庁舎3階庁議室
- ②7月21日(金) 午後1時30分～4時 場所：保内中央公民館

■人権相談

- ①7月20日(木) 午後1時～4時 場所：八幡浜庁舎2階202会議室

■婦人相談・母子相談・家庭児童相談

- 土・日・祝日を除く毎日午前8時30分～午後5時 場所：福祉事務所(八幡浜庁舎1階)

商工会議所

☎22-3411

■社会保険相談

- 7月11日(火)・28日(金) 午前10時～午後3時30分

■法律相談

- 7月21日(金) 午後2時～4時30分

■税務相談

- 7月21日(金) 午後1時30分～3時

■中小企業金融公庫相談

- 7月12日(水) 午後1時～3時

※いずれも正午から午後1時までは昼休み

社会福祉協議会

☎23-2940

■心配ごと相談

- (八幡浜) 毎月第2・4木曜日 午後1時30分～4時 (保内) 7月10日(月) 午後1時30分～4時

■法律相談

- (八幡浜) 7月6日(木)・8月3日(木) 午後1時30分～4時 (保内) 7月13日(木) 午後1時30分～4時

■公証相談

- 7月20日(木) 午後1時30分～4時

■税金相談

- 7月10日(月) 午後1時30分～4時

■福祉サービス援助利用相談

- 月曜日～金曜日 午前9時～午後4時

その他

■障害者(児)総合相談

- 7月19日(水) 午後1時～3時 相談員/菊池真二・菊池兼子 場所/八幡浜市保健福祉総合センター

医師が無料で相談を行いますので、お気軽にご利用ください。秘密は厳守します。

▽日時/7月11日(木) 午後1時30分～3時

▽場所/商工会議所

▽対象者/八幡浜市内の労働者、家族、一般の方

▽問合せ/八幡浜地域産業保健センター ☎24-0391

愛媛県メールマガジン「E-mail(エメール)」

県では、愛媛県メールマガジン「E-mail(エメール)」を毎月第2・第4金曜日発行し、愛媛県の楽しくてためになる情報やおすめい、イベント情報など、愛媛の旬の情報を届けています。登録は無料で、県のホームページから登録できます。

▽ホームページアドレス/ <http://www.pref.ehime.jp/020kikakucho/020kenseikoho/00007717060327/index.html>

▽登録申し込み方法/ <http://www.pref.ehime.jp/020kikakucho/020kenseikoho/00007717060327/index.html>

▽地上デジタルテレビ放送へ移行に伴い、平成23年7月24日までに終了します。

地上デジタルテレビ放送を視聴するには、以下の方法があります。①地上デジタル放送対応のテレビに買い換える②地上デジタルチューナーを買い足す③地上デジタル放送対応済みのケーブルテレビで視聴する

▽問合せ/総務省地上デジタルテレビジョン放送受信相談センター ☎057-007-0101

平成23年7月24日まで地上デジタルテレビ放送終了します

「第55回全国農業カンファレンス全国大会」開催のお知らせ

農業経営・生活面で、高い収益と快適な生活を実現し、地域に大きな影響を与えている全国から選出された代表による優れた実績の発表があります。申込等については事務局までお問合せください。

▽日時/7月20日(金)午前9時30分～午後5時・7月21日(土)現地視察(希望者のみ)

▽場所/県民文化会館サブホール

▽問合せ/第55回全国農業カンファレンス全国大会愛媛県実行委員会事務局 ☎0899-122550

募集

母子家庭等就業支援講習会事業受講生

▽科目/パソコン・パソコン検定

▽講習期間/8月24日(金)～10月26日(金)(毎週火・金・日曜日)

▽受講対象/母子家庭の母または寡婦で、全日程出席できる方

▽募集人員/20名(応募多数の場合は、選考の上決定)

▽受講料/無料(教材費自己負担)

▽受講場所/西予市中央公民館(西予市宇和町卯之町3丁)

森林経営セミナー受講生募集

▽期間/9月6日～12月7日(7回延べ12日)

▽場所/県林業技術センター他

▽対象者/森林所有者の方、森林の管理・経営に関心のある方

▽受講料/無料(ただし通勤経費・食費は自己負担)

▽締切り/7月31日(月)

▽申込み/市役所農林課農林係

▽問合せ/地方局森林林業課 ☎224111

麻しん風しん混合予防接種(第2期)のお知らせ

予防接種法の改正により、年長児(5歳以上7歳未満)全員が、麻しん風しん混合予防接種を受けることができるようになりました。

※対象者には個人通知します。

※保育所や幼稚園からのチラシでもお知らせしますのでご覧ください。

問合せ：八幡浜市保健センター ☎24-6626

行政措置による麻しん又は風しん予防接種券お持ちの方へ

風しんワクチンが不足しているため、予防接種券の期間「6月30日」までを「12月28日」までとします。

問合せ：八幡浜市保健センター ☎24-6626

子宮がん・乳がん(マンモグラフィ)・骨粗しょう症予防検診

節目の年齢の方に受けやすい料金です。節目の年齢の方はぜひこの機会に検診を受けましょう。

【検診日】7月25日(火)

【受付時間】13:00~14:00

※骨粗しょう症は13:00~14:30

【場 所】八幡浜市保健センター

【対 象 者】子宮がん・骨粗しょう症20歳以上

乳がん40歳以上

※節目年齢…今年度の誕生日で、20,25,30,35,40,45,50,55,60,65,70,75歳になる方

	節目年齢	その他の人	70歳以上
子宮がん	400円 (国保無料)	1,000円 (国保600円)	無 料
乳 が ん	1,300円	2,000円	
骨粗しょう症	1,000円	1,890円	

※骨粗しょう症検診は先着50名です。

申込み：八幡浜市保健センター ☎24-6626

いきいき75歳の集い ※参加料無料

【対象者】昭和6年4月2日~昭和7年4月1日生まれの方

対象地区	松 蔭	舌 田
健 診 日	7月14日(金)	8月4日(金)
受付時間	13:00~15:30	
場 所	松 蔭 公 民 館	舌 田 公 民 館
内 容	①生活機能アンケート ②生活体力テスト ③認知症(痴呆)予防のかなひろいテスト ④生活体力測定 ⑤血液検査(希望者) コレステロール・中性脂肪・グリコヘモグロビン・貧血・血圧など	

※対象者には個人通知します。

問合せ：八幡浜市保健センター健康づくり係☎24-6626

歯の治療は夏休み中に…

楽しく食事するために、歯はとても大切です。また歯は、身体全体の健康に深く関わっています。

みなさんの歯は大丈夫ですか？夏休み中は子どもにとって歯の治療をする絶好の機会です。市内の歯科医院は夏休み中も、診療時間内なら随時受け付けています。

マタニティ倶楽部~すてきなパパとママの教室~

【対象者】現在妊娠中の方

【場 所】八幡浜市保健センター

月 日	時 間	内 容
7月18日(火)	13:30~15:30	アロマで快適マタニティライフ
7月25日(火)	19:30~21:00	赤ちゃんのお風呂
8月25日(金)	13:30~15:30	お産の進み方 おっぱいチェックとお手入れ

※参加を希望される方は、1週間前までに、ご連絡ください。
申込み・問合せ：八幡浜市保健センター健康栄養係 ☎24-6626

健康相談・物忘れ相談のお知らせ

	健 康 相 談	物 忘 れ 相 談
日 程	7月3日(月)、8月7日(月)	
時 間	9:00~16:00 (保内9:30~11:30)	9:00~16:00
場 所	八幡浜市保健センター 保内保健センター	八幡浜市保健センター
対 象 者 内 容	生活習慣病(糖尿病・高血圧・高脂血症等)の方や、医師より食事療法、運動療法を勧められた方へのアドバイス	ボケてきたのでは？と気になる方 小ボケを早く見つけ、悪化させない工夫をアドバイス
相 談 料	無	料

※ゆっくり相談したい方、初めての方はお電話ください。
申込み・問合せ：八幡浜市保健センター健康づくり係 ☎24-6626

70歳ミニ健診・高齢者医療制度説明会

上手な医療のかかり方・認知症を防いでいきいき暮らすコツなど、この機会に一緒に考えてみませんか？

【対象者】昭和11年7月2日~昭和11年8月1日生、昭和11年6月2日~昭和11年7月1日生まれで先月欠席した方

【日 時】7月28日(金) 12:00~

【場 所】八幡浜市保健センター 4階

【内 容】①高齢者医療制度についての話②認知症予防についての話・脳のイキイキ度チェック③血液検査(コレステロール・血糖・貧血)、血圧測定

④健康相談⑤頸部エコー⑥体力測定

※対象者には個人通知します。

※欠席された方には高齢受給者証を郵送します。

問合せ：八幡浜市保健センター ☎24-6626

乳 幼 児 健 診 ・ 相 談

対象者には個人通知します。
母子手帳・すこやかノート・バスタオルをお持ちください。

	実施場所	健診・相談名(対象児)	日時(受付時間)	その他
旧八幡浜地区にお住まいの方	八幡浜市保健センター	すくすく教室 (3～5ヶ月児)	7月12日(水) (9:40～10:10)	よちよち・ぴよんぴよん教室、3歳児健康診査は来月行います。
		のびのび教室 (6～8ヶ月児)	7月26日(水) (9:40～10:10)	
		1歳6ヶ月児健康診査 (1歳6～8ヶ月児)	7月19日(水) (12:40～13:00)	
旧保内地区にお住まいの方	保内保健センター	よちよち教室 (9～11ヶ月児)	7月27日(木) (9:40～10:10)	すくすく・のびのび教室、1歳6ヶ月児健康診査は来月行います。
		ぴよんぴよん教室 (2歳0～2ヶ月児)	7月13日(木) (9:40～10:10)	
		3歳児健康診査 (3歳2～4ヶ月児)	7月20日(木) (12:40～13:00)	

※今月欠席される方は、次回の日程をお知らせしますのでご連絡ください。
問合せ：八幡浜市保健センター健康栄養係 ☎24-6626

精神保健相談のお知らせ

精神保健(医療・生活全般)に関する相談を、医師と保健師が行います。また、思春期相談も合わせて行いますのでお気軽にご相談ください。

【日時】毎月第2木曜日 15:00～16:30

【場所】八幡浜保健所

問合せ：八幡浜保健所健康増進課精神保健係
☎22-4111

女性の健康相談の案内 ※予約制

女性の一生には、さまざまな節目があり、その時期には、悩みが多くなりがちです。保健所では、女性の健康に関する悩みや相談について、医師や保健師が相談に応じていますので、お気軽にお電話ください。

【日時】毎月第3火曜日 9:30～11:30

【場所】八幡浜保健所

問合せ：八幡浜保健所健康増進課難病・母子保健係
☎22-4111

石綿健康被害救済給付認定申請の受付のお知らせ

石綿(アスベスト)が原因で、中皮腫や肺がんにかかっている方やその遺族で、労災補償等の対象にならない方に支給される医療費等の救済給付の認定申請を、保健所で受け付けています。

【日時】月曜日～金曜日 8:30～17:00

【場所】八幡浜保健所

問合せ：八幡浜保健所健康増進課健康づくり推進係
☎22-4111

愛の献血巡回日

～あなたのまごころ待っています～

月	日	7月5日(水)	7月13日(木)
時	間	14:00～16:30	10:00～12:00 13:00～16:00
場	所	市立病院	市役所八幡浜庁舎

休日・夜間急患センター当番医日程表 7月

(平日の診療時間：午後8時～午後11時)
(日曜・祝日の診療時間：午前9時～午後6時まで)

日曜祝日当番医		木曜日夜間当番医	
内科系	外科系	当番医	診療時間
急患センター	急患センター		
2日㊤ 24-1199	24-1199	6日㊤ 急患センター	午後8時) 午後11時
9日㊤ 24-1199	24-1199	13日㊤ 急患センター	
16日㊤ 24-1199	24-1199	20日㊤ 尾上医院(稲ヶ市)	
17日㊤ 24-1199	24-1199	27日㊤ 宇都宮病院(白浜通)	
23日㊤ 24-1199	24-1199	27日㊤ 22-0163	
30日㊤ 急患センター	豊嶋整形外科(松粕)		
24-1199	24-3611		

受診上のお願

- ①休日・夜間急患センター(以下急患センター)および在宅当番医の診療時間終了後は、「かかりつけ医」に相談してください。
- ②急患センターは、「急を要する患者さん」の救急診療を目的としています。診療は応急的な処置を中心とした一次救急診療であり、薬の処方1日が原則で医師も毎日替わります。
- ③急患センターで受診した翌日には、必ずかかりつけ医・紹介医・あるいは近くの医療機関で診察を受けてください。
- ④症状が長引いているなど救急性はないと思われる方や一般の診療は、昼間の通常の診療時間に近くの医療機関で受けてください。
- ⑤受診には、健康保険証をお持ちください。

まちがい電話は相手の方に大変迷惑をかけます。番号はおまちがえのないように!!

八幡浜市文化会館

ゆめみかん

〒796-0292 八幡浜市保内町宮内1-118 ☎ 36-3040 FAX 36-3041

★★ イベント案内 ★★

ゆめみかん夕涼み会

こども映画会 「アイス・エイジ2」上映会

氷河期でいちばん熱い友情 温まった地球が大洪水に!!
愛と勇気が試される

日 時: 7月29日(土)午後3時30分から

場 所: 八幡浜市文化会館(ゆめみかん)大ホール

入場料: 一般(高校生以上) 800円

中学生 500円

4歳以上 300円

(当日券 各100円増)

チケット販売所: ゆめみかん、八幡浜市民図書館他

屋 台 村

日 時: 7月29日(土)午後5時から

場 所: 八幡浜市文化会館(ゆめみかん)前広場

出し物: 焼きそば200円、とうもろこし200円、ポップコーン
100円、フライドポテト100円、かき氷100円、ジュース
100円、唐揚げ200円、缶ビール1本300円・2本
500円、おもちゃいろいろ100円から



八幡浜市ふれあいコンサート

「古川五巳とアカンサス・フォーコンサート」

🎵 開催日時: 8月20日(日)

🎵 開 場: 午後1時30分

🎵 開 演: 午後2時

🎵 会 場: 八幡浜市文化会館(ゆめみかん) 大ホール

🎵 入場料金: 前売り券 一般1,000円、中学生以下500円

当 日 券 一般1,500円、中学生以下700円

🎵 共 演: 八幡浜児童合唱団

🎵 問 合 せ: 八幡浜市文化会館(ゆめみかん) ☎ 36-3040



7
月
の
ロ
ビ
ー
展

「色紙絵教室」作品展 6月29日~7月24日

私たちの会は発足して4年。月2回、和気あいあいと楽しい2時間、勉強
をしています。

絵筆を持ったこともなかった主婦たち11名は、今回のゆめみかんの発表
をこれからの励みにして、楽しく続けたいと思っています。

色紙絵、すみれの会 代表 上田美智子



国民年金
Q&A



Q 国民年金の保険料の免除制度について教えてください。

A 国民年金には、所得の減少や失業等で、経済的に保険料を納めることが困難な場合には、申請して承認されれば保険料の納付を免除される制度があります。

免除には、前年の所得によって決定される「全額免除」、「半額免除」、「若年者納付猶予」と、これに加えて7月1日から「1/4免除」と「3/4免除」もできました。

昨年、免除を承認された方で、今年も免除の申請を希望の方は、7月1日から受け付けます。(免除期間は18年7月分から19年の6月分までです。)それ以外の方は、随時ご相談ください。

○持参するもの 印鑑・免除の理由が失業等の場合は失業したことを確認できる「雇用保険被保険者離職票」か「雇用保険受給資格者証」の写し

問合せ：市役所市民課年金係 ☎22-3111(内線114~116)

知っててよかった！税ミナール

Q 今年3月末で会社を定年退職して国保に加入しました。現在は年金だけの生活で収入も少ないのですが、一年前に退職した知人と比べると、国保税が高くてビックリしました。来年以降も同じくらいの国保税がかかるのでしょうか？

A 国保税は前年の所得等に対して課税されます。今回の事例では、前年にある程度の給与所得があったために、高い税額になったと思われます。基本的には、昨年の所得よりも今年の所得(3月までの給与所得と年金所得の合計)が下回れば、翌年度の国保税は下がり、反対に所得が上回れば、翌年度の国保税も上がります。ただし、平成18年度以降は公的年金等における控除の見直しのため、年金の収入が増えていないのに、国保税が上がる場合がありますのでご注意ください。

問合せ：市役所税務課市民税係 ☎22-3111

固定資産税2期・国民健康保険税1期・介護保険料1期の納期限は、7月31日(月)です。

商工会議所 POINT NEWS

夏季資金は有利な制度資金を！

夏のボーナス資金や諸経費の支払い・手形決済あるいは夏から秋にかけての商品等の仕入れ資金の確保は、中小企業者の方々にとって経営上最も重要な問題といえるでしょう。

こうした資金が必要となった時は、商工会議所があっせんをしている国や県の各種融資制度をぜひご利用ください。

ご利用になれる方

個人または法人組織で事業を営んでいる方のうち、次のいずれかに該当する方です。

- 資本金……5,000万円以下
(卸売1億円以下、製造その他3億円以下)
- 従業員……50人以下
(卸売100人以下、製造その他300人以下)

利率

基準利率……2.45%(6月30日現在)

※固定金利ですので、ご返済中に金利が変動することはありません。

この他に、商工会議所の推薦があれば保証人も担保も不要で、しかも低利で国民生活金融公庫から貸し出しされる通称「マルケイ資金融資制度」(一定の条件があります)もあります

※会員向け「メンバーズビジネスローン」について

商工会議所では地元金融機関(伊予銀行・愛媛銀行・愛媛信用金庫)と商工中金の協力を得て、商工会議所の会員を対象とした商品(融資)の取扱いをしております。詳しくは、金融機関ごとの商品案内によりご確認ください。

詳しいことは商工会議所・経営指導員までお気軽にご相談ください。

問合せ：商工会議所「中小企業相談所」

☎22-3411

SEABREEZE
 ▽4年に一度の祭典、ワールドカップ大会が開幕し、大会もいよいよ大詰めになってきました。私も含めて世界最高レベルの試合に夢中になり、寝不足の方も多いのではないのでしょうか。日本代表の試合では、新居浜市出身の福西選手が出場し、攻守にわたって大活躍。今や日本代表の中心選手になりました。
 今回の紙面で紹介したように5月20日の愛媛FC対柏レイソル戦のJ2の試合では、八幡浜ジュニアサッカークラブと喜望来サッカースポーツ少年団の22人が選手と手をつないで入場し、記念撮影を行いました。子どもたちは、憧れのJリーグと触れ合うことができ、さぞいい思い出になったことでしょう。いずれこの22人の中から、福西選手のようにワールドカップ大会に出場し活躍するよう選手が出るかも。八幡浜のサッカー少年！頑張れ!!
 Ag

善意



- 「厚志ありがたう」を
 【まごころ銀行預託者】(敬称略)
 ▽小泉六子(千代田町)
 ▽鈴木幸之助(清滝)
 ▽河端マサ子(松蔭町)
 ▽小泉祥晃(千代田町)
 ▽国際ソロプチミスト八幡浜
 ▽シグナル保内
 代表 高原重勝
 ▽匿名1名
 受付窓口/社会福祉協議会
 (☎232940)

Calendar 7/1~8/1

健康 P16~17参照 定期相談 P15参照 当番医 内科 外科 P17参照

▼ 7月	1 土		17 月	海の日 (急患) (急患)
	2 日	市民大運動会 (急患) (急患)	18 火	マタニティ倶楽部
	3 月	窓口業務延長(保内庁舎) 健康相談・物忘れ相談	19 水	1歳6ヶ月児健康診査(八幡浜) (障害)
	4 火		20 木	3歳児健康診査(保内) (人権) (公証)
	5 水		21 金	窓口業務延長(八幡浜庁舎) (行政(保内)) (法律) (税務)
	6 木	(法律)	22 土	アンコール子ども映画会
	7 金	窓口業務延長(八幡浜庁舎)	23 日	消防操法大会 すわぎ自然観察会(水本 ☎24-4961) (急患) (急患)
	8 土	ふるさと探検隊	24 月	窓口業務延長(保内庁舎)
	9 日	やわたはま海鮮朝市 梅之堂三尊仏・旧白石和太郎洋館一般公開 (急患) (急患)	25 火	マタニティ倶楽部 子宮がん・乳がん・骨粗しょう症予防検診 のびのび教室(八幡浜)
	10 月	窓口業務延長(保内庁舎) (心配(保内)) (税金)	26 水	
	11 火	(社保)	27 木	よちよち教室(保内)
	12 水	すくすく教室(八幡浜) (中小)	28 金	窓口業務延長(八幡浜庁舎) (社保) 70歳ミニ健診
	13 木	びよんびよん教室(保内) (行政) (法律(保内))	29 土	
	14 金	窓口業務延長(八幡浜庁舎) いきいき75歳の集い(松蔭)	30 日	(急患) (豊嶋)
	15 土		31 月	窓口業務延長(保内庁舎) 固定資産税2期・国民健康保険税1期・ 介護保険料1期の納期限
	16 日	(急患) (急患)	1 火	

市民の動き 5月末日現在	人口・41,879人(-10) 男・19,536人(-4) 女・22,343人(-6)	世帯・17,376世帯(+14)	出生・27人(+18) 男・15人(+10) 女・12人(+8)	死亡・30人(-13) 男・13人(-9) 女・17人(-4)	(※簡易比)
-----------------	---	------------------	--	---------------------------------------	--------

すくすく育て!

わが家のアイドル

きく かわ ち ほ
菊川智凡ちゃん(1才)

一川上町川名津一

父・智也さん、母・智子さんからのメッセージ
少しずつお話ができるようになったね。

ちーちゃんは家族みんなの宝物♡毎日元気に大きくなあれ☆



■発行：八幡浜市役所 ■発行日：毎月1日
■編集：政策推進課広報統計係 ☎22-3111 内線345 ✉seisaku@city.yawatahama.ehime.jp