



KOHO-YAWATAHAMA

広報

やわたはま

10

OCTOBER 2006

The Public Relations : Volume .19



CONTENTS

平成18年10月号

- ② 投票区が変わります！
- ③ 八幡浜みなと祭
- ④ みなとオアシス登録1周年記念イベント
- ⑤ 二宮敬作ウォーク大会参加者募集

「声の広報」制作中！

目の不自由な方にも市政の動きを知っていただくため、「広報やわたはま」をカセットテープに吹き込み、配布しています。「広報やわたはま」のカセットテープへの吹き込みは、平成9年5月より、ボランティアサークル「どんぐり」の協力によって行われています。

<http://www.city.yawatahama.ehime.jp>

選挙管理委員会からのお知らせ

平成19年1月予定の愛媛県知事選挙より

投票区が変わります!



従来の投票区と
問題点

従来の投票区数は、選挙人数約2万6千人の旧八幡浜市が16投票区、選挙人数約9千人の旧保内町が12投票区です。1投票区あたりの選挙人比では旧八幡浜市が約1625人、旧保内町が約750人と、旧保内町の1投票区あたりの選挙人数が非常に少なく、旧市町間に不均衡が生じていました。

また、従来の28投票区は、永久選挙人名簿が採用された昭和41年から40年以上改正されていません。当時の選挙人数は約4万人であり、現在は当時より約5千人も減少しています。

交通事情・
選挙制度の変化

近年、道路等交通網の整備は進み、交通事情は格段に改良されています。

そして、選挙制度も整備が進み、不在者・期日前投票を利用することにより、前もって投票することができず。また、体が不自由で外出が難しい方で公職選挙法に定められた条件に当てはまる方は、前もって選挙管理委員会へ申請手続きをすることで自宅から郵便投票ができます。

新旧投票区一覧表

	旧投票区		新投票区		
	投票区名	投票所名	投票区名	投票所名	追加区域名
旧八幡浜市	第1投票区	江戸岡小学校	第1投票区	江戸岡小学校	
	第2投票区	白浜小学校体育館	第2投票区	白浜小学校体育館	
	第3投票区	松蔭小学校講堂	第3投票区	松蔭小学校講堂	
	第4投票区	神山地区公民館	第4投票区	神山地区公民館	布喜川、横平
	第5投票区	松柏中学校体育館	第5投票区	松柏中学校体育館	
	第6投票区	舌田保育所	第6投票区	舌田保育所	
	第7投票区	川之内小学校講堂	第7投票区	川之内小学校講堂	
	第8投票区	長谷小学校	第8投票区	長谷小学校	
	第9投票区	双岩地区公民館	第9投票区	双岩地区公民館	
	第10投票区	布喜川保育所			
	第11投票区	川上地区公民館	第10投票区	川上地区公民館	
	第12投票区	真穴中学校	第11投票区	真穴中学校	
	第13投票区	大島開発総合センター	第12投票区	大島開発総合センター	
	第14投票区	日土地域農業総合センター	第13投票区	日土地域農業総合センター	榎野、森山、小坂、川辻、横尾地、田之窪
	第15投票区	日土保育所	第14投票区	日土東保育所	
	旧保内町	第17投票区	須川公民館	第15投票区	喜須来小学校体育館
第18投票区		喜須来小学校体育館			
第19投票区		川之石小学校体育館	第16投票区	川之石小学校体育館	雨井、西町、楠町
第20投票区		雨井ふれあいの家			
第21投票区		新楠町公民館	第17投票区	宮内小学校体育館	清水町、駄場の一部、枇杷谷、両家、鼓尾
第22投票区		清水町集会所			
第23投票区		宮内小学校体育館			
第24投票区		両家枇杷谷集会所	第18投票区	磯津公民館	
第25投票区		鼓尾公民館	第19投票区	喜木津体育館	広早
第26投票区		磯津公民館			
第27投票区		喜木津体育館			
第28投票区		広早公民館			

※ は廃止投票所

今後の投票区と
実施時期

交通事情の改良や選挙制度の整備により、選挙管理委員会としては、市全体の公平性及び人

口・交通事情の変動を考慮し、原則、小学校区という同一基準を設けて、別表のとおり投票区を変更します。これにより、旧市町間で公平性が確保できます。実施時期については、平成19

年1月執行予定の愛媛県知事選挙からを予定しています。

▽問合せ/
八幡浜市選挙管理委員会
☎233111
内線313・314

第58回

八幡浜みなと祭

10月

18
水曜日

19
木曜日



秋だ！祭りだ！てやてや踊りだ！58回目を迎える今年の「八幡浜みなと祭」は、10月18日と19日の両日開催されます。18日の「てやてや踊り競演大会」をはじめ19日には八幡神社の秋季大祭、それ以外にも協賛行事が盛りだくさん。楽しいお祭りに、皆さんぜひご参加を！

10月18日(水)	式典 こども踊り競演大会 てやてや踊り競演大会	8:30～9:30 14:15～16:00 18:00～20:30	総鎮守八幡神社 市中央部 市中央部
10月19日(木)	地方祭(八幡神社秋季大祭)		

※踊りについては小雨決行、荒天の場合は中止いたします。

■協賛諸行事

10月1日(日)	第40回県下吟詠剣詩舞八幡浜大会	8:30～17:00	市民スポーツセンターほか3会場
10月15日(月)	協賛茶会	9:30～15:00	福祉文化センター
10月17日(火)～19日(木)	第72回植木まつり	9:00～17:30	新町ドーム
10月18日(水)	民俗芸能「唐獅子」共演大会	13:00～13:30 16:20～17:00	新町・銀座角
10月21日(土)～22日(日)	陶芸展	9:00～17:00 (22日は16:00まで)	福祉文化センター
10月22日(日)	近県八幡浜ソフトテニス大会	8:00～17:00	大洲・八幡浜地区総合運動公園テニスコート

問合せ

てやてや踊りについて 市役所商工観光課 ☎22-3111 (内線443)
協賛行事について 八幡浜商工会議所 ☎22-3411

リサイクルフェア'06

10月8日(日) 午前9時30分～
八幡浜南環境センター 特設会場

雨天決行

■プログラム

商品抽選の部	お持ち帰り自由コーナーの部
午前9時30分 受付開始	午前10時～
午前11時 受付終了	品物がなくなるまで
正午 当選者発表	

■注意事項

※抽選に当たった方は、必ず各自で品物をお持ちかえりください。配送はいたしません。
※一度持ち帰った品物は、後にゴミとして出せば有料となります。(10キロ²当り30円)

問合せ：八幡浜南環境センター ☎23-0053

当日、フリーマーケットも開催予定です。(先着10組) 出店ご希望の方は、南環境センターにお問い合わせください。フリーマーケットのスペースは駐車場込みで3m×7mで、参加料は無料です。出店者にはその他詳細を直接ご連絡いたします。雨天等は中止になる場合もあります。

国保からのお知らせ

出産育児一時金の支給額が変わります

少子化対策の一環として、出産育児一時金の支給額が次のとおり引き上がります。

30万円

(平成18年9月30日出生まで)



35万円

(平成18年10月1日出生から)

問合せ：市役所市民課国保係
☎22-3111
内線111～113



みなとオアシス登録1周年記念イベント

楽しさいっぱい!!
おいしさいっぱい!!

10月8日(日)午前9時30分～午後1時

旧魚市場前特設会場
九州行きフェリー乗り場のすぐ手前です。

「八幡浜港みなとオアシス」の登録1周年を記念して、恒例の海鮮朝市とあわせて楽しいイベントを開催します。にぎわいバザーにゲーム、子どもに大人気のくじ引きコーナー、もち&お菓子まき、レトロな町並み散策、四国のみなとオアシスや別府、臼杵のお土産物を集めた交流物産展、豪華景品大放しのお楽しみ抽選などなど内容盛りだくさん。ぜひ、ご家族づれでお越しください。

雨天 決行 海鮮朝市と同時開催!

当日のスケジュール

オアシスへGO!

- 午前 9:30 ●「青い国・四国みなとオアシス交流物産展」オープン
 - 「にぎわいバザー」「ゲームコーナー」「展示ブース」オープン
 - お楽しみ抽選受付開始!
- 午前 10:00 ●さかな屋さんがズラリ!
- 午前 10:15 ●もち&お菓子まき(1回目)
- 午前 10:20 ●船で行くレトロな町並み散策
- 午前 10:30 ●ミニせり
- 午前 11:30 ●ちびっこ釣堀大会スペシャル
 - お楽しみ抽選当選者発表
- 午後 0:15 ●「魔法のみかん」歌披露
- 午後 0:30 ●もち&お菓子まき(2回目)



みかん生産者
フレッシュレンジ
魔法のみかん
歌発表もあるよ



これぞ八幡浜!! さかな屋さんがズラリ!

魚屋さんがズラリ26店舗並びます。その日に水揚げされた新鮮な魚を浜値で販売! これぞ八幡浜、威勢のいい声が会場に響きます。他の地元特産品もドッサリあります。



朝市名物「ミニせり」もあります!

イチイチ送迎バス

朝市会場と八日市会場を無料で結びます。

10月8日はもう一つの名物市、商店街の八日市も開催されます。各会場から30分ごとに無料送迎バスが出ますのでご利用ください。



- 朝市会場発/バス停は会場のすぐ横(フェリー乗場側) 9:00から11:30までの間30分ごとに運行
- 八日市会場発/バス停はあたご浜味館横 9:15から11:45までの間30分ごとに運行

150名様に
景品贈呈!

お楽しみ抽選

受付 9:30~11:00
発表 11:30~

魚やバザー商品を買ったすべての方を対象に「お楽しみ抽選」を行います。景品は全部で150個。ドーンと大放し! 旅行券、DVDレコーダー、アイポッド、すし券など目玉商品もたくさん用意しています。ぜひお越しください。抽選券に必要事項を記入して抽選箱に入れてください。

旅行券5万円分
DVDレコーダー
など豪華景品
ゲットのチャンス!!

無料

船で行くレトロな町並み散策

~参加希望者は事前申込が必要です~

参加者募集! 先着30名

小学生以下は保護者同伴のこと



美名瀬橋と赤レンガ倉庫

川之石地区には「旧白石和太郎洋館」「愛媛蚕種」「旧東洋紡績赤レンガ倉庫」など、レトロな雰囲気漂う歴史的建造物や文化財がたくさん残っています。ボランティアガイドの案内で散策してみませんか。きっと新しい発見や驚きがあるはずです。現地へはチャーター船を利用。海から眺めるまちの風景も楽しめます。参加者には特製やわはま海鮮丼のプレゼントなど特典もいっぱい! ぜひご参加ください。

●●●● 特製海鮮丼&ガイドマップ&紅白もち プレゼント! ●●●●

- 行程/10:20 朝市会場集合 - 10:30 会場発 - 10:40 チャーター旅客船乗船 - 10:55 川之石地区町並み散策 - 12:35 昼食(内之浦公会堂で海鮮丼) - 13:15 川之石発(バス) - 13:30 朝市会場着
- 申込方法/電話またはハガキ(氏名、住所、年齢、電話番号を明記)で八幡浜市役所・水産港湾課へ申し込んでください。定員(30名)になり次第、締め切りますのでお早めどうぞ! ☎0894-22-3111内線406 796-8501八幡浜市北浜1-1-1八幡浜市役所水産港湾課あて

海鮮丼・まぐろ
串焼きも登場!

にぎわいバザー・バーベキュー

フライドポテト

生ビール各種飲料

フランクフルト

うどん

川高オリジナル商品も
あります買いに来てね

買った魚をそのまま
バーベキューにできるよ!

ゆったりくつろげるオープンカフェも用意! ワッフル&コーヒー・紅茶をどうぞ

青い国 四国のみなとオアシス交流物産展

四国各地のみなとオアシス&別府、臼杵の特産品を販売します。お楽しみに!!

別府・臼杵の物産もあるよ!

四国のみなとオアシス

- みなとオアシス伯方(愛媛県)
- みなとオアシスうたづウミホタル、みなとオアシス大坂城残石記念公園(以上香川県)
- 小松島みなとオアシス(徳島県)
- みなとオアシス奈半利(高知県)



みなとオアシス
紹介コーナー
もあります。

で八高り子は
すす
AKI
ND



ちびっこ
集まれ!

ゲーム・くじ引き・ロボット展示

ボーリングゲーム、サイコロゲームなど楽しく遊べるコーナーです。ゲームをクリアしたら人気カードetc.をプレゼント! 本格くじ引きも多数あります。朝市恒例「ちびっこ釣堀大会」も今回はスペシャルバージョンで行います。お楽しみに!!

ハエ高作UF0キャッチャーもお目見え

各種ロボットや玉虫型飛行器など八幡浜工業高校の作品の数々も展示します。楽しく遊べるゲームアクションもあります。



ミッションクリアで
人気カードをゲットしよう!

敬作のルーツを巡る

2006

二宮敬作ウォーク大会参加者募集



八幡浜市保内町磯崎に生まれた偉人、二宮敬作。「二宮敬作ウォーク」は、敬作のルーツを巡り、その功績を改めて知るとともに、市民の交流を図るために行います。

▽日時／11月11日(土)

午前8時スタート

※雨天決行。荒天時は中止の場合があります。

▽集合場所／磯崎小学校グラウンド(駐車場)

▽参加資格／小学校5年生以上(小・中学生については、保護者の承諾が必要)

▽参加費／1,000円(昼食付)

▽申込締切／11月2日(木)

スタート
磯崎小学校
グラウンド
(磯崎)
敬作生誕の地

※帰りはバスで送ります

ゴール
厚養亭
(西予市卯之町)
敬作が宇和町で
開業した医院

▽参加方法／参加申込書に必要な事項を記入のうえ、参加料を添えてお申し込みください。

申込書は八幡浜庁舎政策推進課もしくは保内庁舎庁舎管理課に置いてあります。

▽集合場所送迎バス／希望者多数の場合、八幡浜庁舎および保内庁舎から送迎バスを用意します。

▽申込・問合せ／

八幡浜市国際交流協会事務局

(市役所政策推進課内)

☎22-3111内線343



八幡浜市国際交流協会海外研修事業 ヨーロッパ視察団 団員募集

ドイツ・フランス・オランダ9日間

■応募資格：

- ①八幡浜市に在住し、引き続き市内に在住する方
- ②平成18年4月1日現在で18歳以上60歳までの方(学生は除く)
- ③研修参加後も国際交流活動及び地域活動において指導的な役割を果たすことのできる方
- ④心身共に健康な方
- ⑤八幡浜市国際交流協会に加入できる方

■申込方法：下の申込書に応募の動機を書いた「海外研修の応募に寄せて」と題する作文(400字程度)を添えて申し込んでください。

■参加者の決定：選考委員会の選考を経て八幡浜市国際交流協会会長が決定し、12月中旬に本人に通知します。

■参加者負担金：費用総額の2分の1を助成します。個人負担金はおよそ210,000円の予定。ただし渡航手続きに必要な諸費用は含みません。

八幡浜市国際交流協会では、国際的な視野を持ち、新市のまちづくりに貢献できる人材の育成を目的に、海外研修事業の参加者を募集します。あなたもこの機会にヨーロッパの文化、習慣、風習に触れ“国際人”になりませんか？

- 募集人員：9名程度
- 研修先：ドイツ(ヴュルツブルク、ローテンブルク)
フランス(パリ)、オランダ(アムステルダム)
- 日程：2月18日～2月26日(9日間)
- 応募締切：10月30日(月)

■申込み・問合せ：市役所八幡浜庁舎3階 八幡浜市国際交流協会事務局(政策推進課内) ☎22-3111(内線343)

(きりとり線)

八幡浜市国際交流協会海外研修事業ヨーロッパ視察団参加申込書

八幡浜市国際交流協会会長 山内 照雄 様

(平成18年 月 日)

住所	八幡浜市				
氏名	Ⓜ	年齢		性別	男・女
電話		職業			

保内地域 地区別ごみ分別収集 説明会にご参加ください!

平成19年2月より、保内地域の『家庭ごみ分別収集』が一部変更になります。分別収集を円滑に実施するため、保内地域住民を対象にした説明会を開催いたします。分別収集

この説明会では、ごみ分別の概要や分別の方法などについて詳しく説明するとともに、皆さんのご質問にお答えいたします。詳しい日程については、左の表のとおりです。多数のご参加をお願いいたします。

地区名	区名	日 時	場 所
喜 須 来	神 越	11月6日(月)19:00~	神 越 集 会 所
磯 津	広 早		広 早 集 会 所
喜 須 来	城 高	11月7日(火)19:00~	城 高 集 会 所
磯 津	喜 木 津		喜 木 津 集 会 所
喜 須 来	喜 木 町	11月8日(水)19:00~	喜 木 町 集 会 所
磯 津	磯 崎		磯 津 公 民 館
喜 須 来	磯 岡	11月9日(木)19:00~	磯 岡 公 民 館
宮 内	大 竹		大 竹 第 2 集 会 所
喜 須 来	須 川 里	11月10日(金)19:00~	須 川 公 民 館
宮 内	舟 来 谷		舟 来 谷 公 民 館
喜 須 来	日 之 地	11月13日(月)19:00~	須 川 公 民 館
宮 内	宮 内 里 西		里 西 公 民 館
喜 須 来	奥	11月14日(火)19:00~	奥 集 会 所
宮 内	宮 内 里 東		里 東 公 民 館
川 之 石	琴 平	11月15日(水)19:00~	琴 平 公 民 館
川 之 石	本 町		本 町 集 会 所
宮 内	両 家	11月16日(木)19:00~	両 枇 集 会 所
宮 内	枇 杷 谷		
川 之 石	赤 網 代	11月17日(金)19:00~	赤 網 代 公 民 館
宮 内	鼓 尾		鼓 尾 公 民 館
川 之 石	内 之 浦	11月20日(月)19:00~	内 之 浦 公 民 館
宮 内	西 之 河 内		西 之 河 内 下 集 会 所
川 之 石	雨 井	11月21日(火)19:00~	雨 井 公 民 館
宮 内	駄 場		駄 場 集 会 所
川 之 石	西 町	11月22日(水)19:00~	西 町 公 民 館
宮 内	清 水 町		清 水 町 集 会 所
川 之 石	楠 町	11月24日(金)19:00~	楠 町 新 公 民 館
川 之 石	和 田 町		和 田 町 公 民 館

問合せ：市役所生活環境課ごみ減量対策係 ☎22-3111(内線271・272)

第14回メセナ八幡浜美術展

バルビゾンから印象派展

本展では、コロー、ミレー、クールベ、ルノワール等、19世紀フランスを代表するバルビゾン派・印象派の画家たちの作品を約80点展示します。

【日 時】 平成18年11月24日(金)～12月24日(日)
10:00～18:00 ※会期中無休

【会 場】 八幡浜市民ギャラリー(市民図書館3F)

入 館 料	前売り	当 日	割 引
一 般	1,000円	1,200円	900円(団体/10名以上)
高 校 生	500円	500円	300円(学校引率)
小 中 学 生	300円	300円	100円(学校引率)
シルバ(65歳以上)	700円	700円	—
身 障 者	500円	600円	—

※メセナ会員は無料です。

☆各種関連事業を予定しています。詳細は次号! 乞うご期待!!

問合せ：市民図書館 ☎22-0917



楠町公園遊具整備

自治総合センターが宝くじの普及広報の一環として行っているコミュニティ助成事業の助成を受けて、楠町公園遊具の整備をしました。

宝くじ助成事業

宝くじ助成事業とは...



自治総合センターでは、宝くじの普及広報のため受け入れる受託事業収入を財源とし、地域のコミュニティ活動を支援していく事業です。

また、助成の対象となるのは公益の増進に貢献する事業で、自治会や町内会など地域的な共同活動を行っている団体等での申請となります。

▽問合せ/市役所政策推進課
☎223111 内線342

8/27 災害に備える

八幡浜市防災訓練が8月27日、住民・消防団・消防署・市職員ら約3,800人が参加して行われました。八幡浜市では震度5弱から6弱の地震が発生。老朽化建物の倒壊、土砂崩落、建物火災などが起き、地震発生より60分後に海岸部へ高さ4mの津波が襲来したとの想定で訓練は行われました。

真穴・川上・舌田・大島・川之石・旧市内沿岸地区といった海岸付近の住民は、一時避難場所へ津波から避難をしていました。そして保内中学校では、倒壊家屋からの救出訓練、起震車による地震体験、模擬煙体験ハウスなどの災害模擬体験が行われました。またこの日は、愛媛県消防防災安全課危機管理室の左官正雄氏による講演会や市役所の職員を対象とした救命救急講習が行われ、参加者は防災に対する知識を深めていました。



八幡浜 フォト・ スケッチ

8/23

自然とふれあう



第16回目となる緑に親しむ集いが8月23日、さんきら自然塾の水本孝志さんを講師として招いて双岩スポーツパークで行われました。集いでは、市内5校の小学校の緑の少年団65人が参加し、動・植物に関するゲームを楽しみながら自然の大切さを学んでいました。

8/24

道路功労者表彰



日本道路協会道路功労者の表彰状伝達式が8月24日、八幡浜地方局で行われ、国道197号線の花できれいにする会(宮崎幸弘代表)が表彰を受けました。同会は、市の陸の玄関口である夜屋トンネルの八幡浜側からJR千丈駅までの区間を、四季折々の花で彩り、道路愛護の普及に大きく貢献したことが評価されました。

8/28

八幡浜市
総合計画答申



八幡浜市の今後10年間の市政運営の基本方針となる総合計画基本構想案の市長への答申が8月28日、八幡浜庁舎で行われました。総合計画審議会の兵頭平吉会長代行より審議会に諮問のあった基本構想案について、適当と認める答申が市長にありました。基本構想案は、9月の定例市議会で上程・可決されました。

8/22 磯崎小学校統合合意書調印式

平成19年4月1日をもって磯崎小学校が、宮内小学校へ統合する合意書の調印式が8月22日に市長、教育委員長、磯崎・宮内それぞれの区長と小学校PTA会長が出席し、教育長立会いのもと保内庁舎で行われました。市長より「地元の皆さん方のご理解・ご協力あってこそ成し遂げられました」との感謝の意を表した挨拶があり、その後教育長より「今年の4月に磯崎区長と磯崎小学校PTA会長から市及び教育委員会に対して、磯崎小学校を宮内小学校へ統合することに関する要望書が提出され、市と地元とで詳細な協議を重ねた結果、統合合意の運びとなりました。」と経過説明がありました。

磯崎小学校の児童数は、昭和35年の206人をピークに年々減少し、現在は少子化の影響で9人となっています。今後は、宮内小学校との統合に関する必要な手続きを経て、来年3月をもって磯崎小学校128年の長い歴史に幕を閉じることになります。



すくすく育て 浜っ子 元氣っ子



図書館編

八幡浜市立図書館は、平成17年3月の合併を機に「市民図書館」と「保内図書館」の2館になりました。八幡浜市立図書館では、本を通して子育ての支援をしています。今回は図書館で実施している様々な事業を紹介します。

おはなし会

市民図書館「あいうえおはなし会」

日時：毎週土曜日 11時～(30分程度)
場所：市民図書館 1階幼児ルーム
対象：乳幼児親子
内容：絵本の読み聞かせ、パネルシアター、手遊び、紙芝居など

保内図書館「ゆめいろぼけっと」おはなし会

日時：毎月第3水曜日 10時30分～(30分程度)
場所：保内図書館おはなしコーナー
対象：未就園児親子
内容：絵本の読み聞かせ、パネルシアター、手遊び、紙芝居など

※ご要望があれば相談のうえ、出向きます。各図書館担当にお問い合わせください。「ブックトーク」(様々な分野の本の紹介)もしています。

ふるさと探検隊

日時：毎月第2土曜日 13時～
場所：八幡浜市内各所
説明者：岩本 義孝市民図書館長
参加者：どなたでも

読書週間

毎年春と秋に読書週間が全国的に設けられています。八幡浜市立図書館でも「しかけ絵本展」「リサイクルブック市」など、子どもにも喜ばれる内容の行事を開催しています。

ブックスタート事業

保健センターとタイアップして、赤ちゃんにとって初めての健康診査時に絵本をとおして、赤ちゃんと周囲の大人とのあたたかいふれあいの時間を提唱しています。

問合せ

子育て支援連絡会やわたはま ☎22-3111 内線161
市民図書館 ☎22-0917 または保内図書館 ☎36-3050

実際に見てみよう

ボランティアガイドの案内で、登録文化財を含む、古い町並みを歩いてみましょう。

八幡濱みてみん會(旧八幡浜)
申込先☎26-1161(代表者宅)

保内ボランティアガイドの会(保内町)
申込先☎22-3111(文化振興課)

10月8日、みなとオアシス登録1周年記念イベントの一環として「船で行くレトロな町並み散歩」が行われます。保内の登録文化財すべて巡り、内之浦公会堂では昼食も。詳しくは4頁をご覧ください。

見学やまち歩きはルールとマナーを守り、人もまちも大切に。

登録文化財制度は、従来保護の対象とみなされるのが少なかった近現代の遺産の価値を再認識し、活用しながら保存しようとするものです。建造物では、建築後五十年を経過した地域の特色を表すものを対象とし、活用や改変に対する規制もゆるやかです。全国で登録件数が五千件を越えた昨年、登録の対象が有形文化財以外にも拡張され、登録文化財の活用やより一層の制度の周知を図るため、十月六日が登録文化財の日と定められました。また、十月二十一日は、登録物件の多くを占める近代化遺産の日とされています。

当市では、現在十件の建造物が登録されています。保内には、愛媛蚕種株式会社の建物群より三件、内之浦公会堂、旧川之石

十月の公開日
梅之堂三尊仏 八日・十九日
※旧白石和太郎洋館は改修中



愛媛県で4番目、民間所有物件では最初に登録された愛媛蚕種

浦庄屋二宮家の屋敷跡に残る青石の石堀、八幡浜には梅美人酒造の建物群五件があります。地域の産業や歴史、往時の建築・土木技術を今に伝えるこれらの建造物は、現在もその役割を果たし、所有者や地域の人々によって大切に使われ、護られています。

登録文化財

使うこと・護ること

文化の小路
郷土の歴史や文化、文化財に関する
情報をめぐる散歩道へご案内します



地域と共に

青石中学校

青石中学校では、毎年夏休みの最後の日曜日に、保護者と共に廃品回収と校内の奉仕活動に取り組んでいます。

※地域に定着廃品回収

廃品回収は、アルミ缶、ペットボトル、酒瓶、ビール瓶、しょう油瓶などを分別に回収します。夏休み前に、生徒が校区内全戸にお願いの声をかけながら、チラシを配布します。毎年恒例ということもあり、地域に定着してきました。中学生が回収に回るころには家の前や道路端に分別してきちんと出してくださっています。作業中に「毎年ご苦労様。暑いのに大変だね。がんばってよ。」と声をかけていただ

き、子どもたちががんばりにも拍車がかかります。回収による収益金は、部活動のユニフォームなど生徒の諸活動に使われます。

※保護者と連携奉仕活動

廃品回収のあと、校内の奉仕活動を行います。今年度は、校内の樹木の剪定、運動場周辺の溝掃除、草刈り、草引きを行いました。昨年度は学校外周の柵

のペンキの塗り替えをしました。が、どの作業も保護者の力を借りずにはできないものです。

参加された保護者は、夏休みの出来事や子どもたちのことなど、世間話をしながら、一時間ほど熱心に作業をしていただきました。お陰で、とても気持ち

のいい校庭・運動場になりました。今年のは話は、なんといいつても「ハンカチ王子」にまつわるものが一番でした。子どもたちも、お母さん方の話を聞きながら話題を広げていっています。運動会の出場種目の打ち合わせも雑談の中で交わされます。

中には学校への助言もあります。草や土を運ぶ一輪車の中にパンクしているものがあるのを

見て、「ちゃんと準備しとかんと運びにくいやろ?」とか「草引きの道具がもつと欲しいなあ。」など、指摘や要望も出て、来年度への課題も見つかります。

※見守られている青石中

保護者や地域の方々の学校への協力は、今回の作業の時だけではありません。校庭の樹木に害虫がいるとの情報を聞くと、すぐに害虫駆除のための消毒をしていただきます。また、校外での生徒の様子で気になったことを連絡していただくなど、年間を通して地域の方々に守られているのです。

このように、保護者や地域の方々に温かく見守られながら生徒たちは元気いっぱい育っています。



人権・同和教育シリーズ その8

差別意識につながる 気をつけたい「不適切な言葉」

生涯学習課 社会教育指導員 後藤 和 市

《では時間がないうわ、『手短にお話しますわ』》

昨年の第五十七回全国人権・同和教育研究大会宮崎大会で、偶然その場に居たときのできことです。特別部会のパネル・ディスカッションの場で、パネラーのある報告者が討議のまとめを発表しているときに「手短にお話します」と話し始めたのでした。人権教育に関わっている人ならば、この言葉は気になる言葉であるはず。やがて話が終わり、コーディネーターの人が、「〇〇さんは、時間が短くなったので、つい「手短に」とおっしゃったのだと思います。が、われわれもこんな時についてでてる言葉です。気をつけたいと思います。「報告者を傷つけない」と思っています。報告者を傷つけないで、さすがに全同教のコーディネーターだと感心したことでした。もし言葉の訂正が無いとすれば、該当する障害のある人は当然傷ついたりうろたえたり、コーディネーターの訂正がなければ、おそらくフロアーのだれかが指摘したことでしょう。

《懇談会に行へい》 『足が無い』のど…》

昨年の管内人権・同和教育協議会でのことです。質問に対する報告者の回答の中で、フロアーから指摘がありました。「今、回答して頂きましたが、一つ気になる言葉があったと思います。気がつかれた人はありますか?」と質問に対して、七、八人手上がりました。「集会所に来られるとき足が無い」という言葉でした。続いて発言者は、「私も含めて無意識に人を傷つける言葉があるので、言葉を大切にしなければならぬと思っています。」まったく勇氣ある発言でした。報告者にいやな思いをさせず、さわやかな感じのする協議でした。

二つの事例について述べましたが、どの事例でも不適切な言葉は、相手を見る心の状態がどうあるかによって違ってくるように思われます。思いやりの気持ちで考える事でしょう。特に人との会話の機会が多い私たちは気を配る必要があると思うのです。

☆他にどんな「不適切な言葉」があるか、考えてください。



秋の行楽シーズンを前に

秋の行楽シーズンの到来とともに、待ちかねたように行楽地や自然の中に出かけられる方も多いのではないのでしょうか。しかしこの時季は降水量が少なく空気が乾燥し、強風が吹くなど、林野火災が発生しやすい気象条件となることが多く、火災が多発、拡大する傾向にあります。

火災を少しでもなくすためには、レジャーを楽しむ一人ひとりの注意が必要です。

～秋の行楽期を火災のない楽しいものにするために～

「マナーを守って安心アウトドア」

CHECK	<p>吸い殻の始末はどうしていますか？</p> <p>たばこの火は消えたと思っても危険なものです。灰皿のあるところで吸うか、携帯灰皿を携行して投げ捨てなど絶対しない。</p>	
CHECK	<p>そのたき火ちゃんと消えたかな？</p> <p>消し方のポイントは「まんべんなく大量の水をかける」「土で埋める」など、再燃を防止することです。たき火をする前に「周囲に燃えやすいものはないか」「消火準備はしたか」を確認する。</p>	
CHECK	<p>何気なしにポイ捨てなどしていませんか？</p> <p>ゴミの不法投棄は環境破壊だけでなく「放火」につながります。各自ゴミはきちんと持ち帰る。</p>	

市主催の『どんど焼き』廃止について

恒例行事として行われてきた、しめ飾りなどを焼く『どんど焼き』は、大規模な焼却場所の確保がむずかしいことなどから、市が主催して行うことを今年度から廃止しました。

今後は、各ご家庭または地域で対応していただきますようお願いいたします。

また神社などへ無断で投棄することは、不法投棄となりますので、絶対にしないようにしてください。

◎問合せ：危機管理室 ☎22-3111（内線320～323）



図書館だより

新刊案内

八幡浜市立市民図書館 ☎22-0917
 八幡浜市立保内図書館 ☎36-3050
 開館時間 10:00~18:00

移動図書館巡回予定

巡回日	場所	時間
10月7日(土)	勘定自治公民館前	13:20~13:50
	緑ヶ丘	14:00~14:20
	津羽井自治公民館前	14:40~14:50
	長谷小学校上の消防倉庫前	15:20~15:50
	千丈地区公民館前	16:20~17:00
14日(土)	川之内消防倉庫前	10:00~10:20
	新開町住宅	10:30~11:00
	木多町住宅	11:10~11:40
	舌間集会所前	13:30~13:50
	川舞バス停前	14:10~14:40
	釜倉集会所前	15:00~15:20
	双岩地区公民館前	15:30~16:10
中津川自治公民館	16:30~17:00	
21日(土)	磯津公民館	10:30~11:00
	日土小学校	13:20~13:50
	日土東小学校	14:10~14:40
	川辻農協前	15:00~15:30
	日土農協前	15:50~16:20
出奥多目的集会所前	16:30~17:00	
28日(土)	布喜川集会所前	10:10~10:40
	日の浦団地集会所前	10:50~11:20
	穴井ちびっこ広場遊園地	13:50~14:20
	小網代	14:30~15:00
	川名津消防倉庫前	15:50~16:20
舌田地区公民館前	16:30~17:00	
11月4日(土)	勘定自治公民館前	13:20~13:50
	緑ヶ丘	14:00~14:20
	津羽井自治公民館前	14:40~14:50
	長谷小学校上の消防倉庫前	15:20~15:50
千丈地区公民館前	16:20~17:00	

	書名	著者
市民図書館	一般書	ヘルマークのひみつ 祭りの事典 うらなり 第九の日 人生の旅をゆく 巨石 日本の特別天然記念物 灰色のピーターパン ドラママチ 初恋温泉
	児童書	ギフト 風にふかれて うわさのがっこう おならうた そらまめくんのぼくのいちにち 車いすのカーくん、海にもぐる たのしいリサイクル工作 親子クッキング おれはレオ へんしんオバケ
		高井シロル 佐藤和彦 小瀬林信彦 よしもと秀明 山田秀光 増井衣子 石田衣光 角吉田修
		ルニグウイン 長新太/絵 今江祥智/文 きたやま ようこ 飯野和好/絵 谷川俊太郎/原詩 なかや みわ 丘 修 ゴト 一 藤井 孟 佐々木 恵 あきやま マ ただし

	書名	著者
保内図書館	一般書	苦難の乗り越え方 60歳からの初めての世界個人旅行のコツ 梅さんの次に狙われるのは、あなたの家です はだしがいちばんきもちいい。 漱石と不愉快なロンドン 八月の路上に捨てる 町医北村宗哲 風の墓標銘 少し変わった子あります しいちゃん日記
	児童書	バスラの図書館員 ナシの絵本 狂言(こども伝統芸能シリーズ2) かえってきた雪女(妖怪ハンター・ヒカル3) フラッシュ タンチョウは悪代官か?(どうぶつさいばん) うれしいがいっぱい ねこのせんちょう ルサちゃんのさんぽみち おさるのジョージしょうぼうしゃにのる
		江原啓之 松本正路 梅本正行 柴田正夫 出口保一 伊藤たかみ 佐藤雅美 乃藤南ア 森博サ 群 ようこ
		シャネット・ウィンター/絵と文 長弘/訳 さわむら ゆたか 茂山 宗彦 斉藤 洋 カール ハイアセン 竹田津実/作 あべ弘士/絵 新沢としひこ/作 大島妙子/絵 マドレーヌフロイド/作 木坂涼/訳 内田 麟太郎/ぶん 村上康成/え M.レイ/原作 福本友美子/訳

あいうえおはなし会

日 時：毎週土曜日11:00~(30分程度)
 場 所：市民図書館1階幼児ルーム
 対象者：乳幼児親子
 内 容：絵本の読み聞かせ、紙芝居、
 手遊び、パネルシアターなど
 演 じ 者：ボランティア・図書館職員

「ゆめいろぼけっと」おはなし会

日 時：10月18日(水)10:30~(30分程度)
 場 所：保内図書館おはなしコーナー
 対象者：未就園児親子
 内 容：絵本の読み聞かせ、紙芝居、
 パネルシアター、パープサートなど

2006年 読書週間

期間：10月27日(金)~11月9日(木)
 標語：「しおりいらすのー気読み」

ふるさと探検隊

探検場所：八代パイロット、龍王神社、
 八尺神社、王子の森公園方面
 説明者：岩本 義孝市民図書館長
 日 時：10月14日(土)
 13:00~16:30
 集合場所：市民図書館2階 郷土資料室
 (バス代金 片道大人220円 子供110円)
 集合時間：13:00
 参加者：小・中学生・大人どなたでも
 雨の 時：小雨でも中止します。

読書週間記念行事リサイクルブック市

＜市民図書館＞
 日時：11月1日(水)10:00~
 場所：市民図書館地下駐車場
 ※保存年限の切れた雑誌・寄贈図書など
 自由にお持ち帰りください。

＜保内図書館＞
 日時：10月17日(火)より開館時間内
 場所：保内図書館内リサイクルコーナー
 種類：約100タイトル
 発行期間：平成16年4月~平成17年3月

今月の開館カレンダー

日	月	火	水	木	金	土
1	2	3	4	5	6	7
8	9	10	11	12	13	14
15	16	17	18	19	20	21
22	23	24	25	26	27	28
29	30	31				

◎二館休館日 ○市民図書館休館日 ●保内図書館休館日

~保内図書館よりお知らせ~

保内図書館では10月2日~11日まで特別
 整理期間といたしまして、館内の蔵書点検、新聞・
 雑誌の整理等の作業を行います。
 長期休館のため大変ご迷惑をおかけしますが、
 よろしく願います。

CATV 読書紹介 10月

『えほんだいすき』2日・23日
 『おすすめ図書』16日・30日

※放送時間：18:30・22:00(再)
 ※翌日：7:00(再)・13:00(再)



GO! 浜っ子 10月号

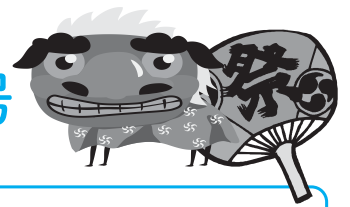

アンコール子ども映画会

日 時：10月28日(土) 10:00～
場 所：総合福祉文化センター
視聴覚室(2F)
内 容：『まんが偉人物語
ライト兄弟、ペーブルース』
『まんがイソップ物語 コバとオ
ンドリライオン、キツネときこり』
『ロミオとジュリエット』
対 象：小学生・幼児とその保護者
参加費：無 料
問合せ：八幡浜市視聴覚ライブラリー
☎24-1822

おまつり村

日 時：10月19日(木) 13:00～15:00
場 所：児童センター全館
内 容：パズル・ゲーム・くじ引きなど(ど
れも1回10円)おみこしをかつい
だ後は児童センターへ
問合せ：八幡浜児童センター
☎22-5171

ふるさと探検隊

日 時：10月14日(土) 13:00集合
集合場所：市民図書館 郷土資料館(2F)
内 容：八代パイロット、竜王神社方面
対 象：小学生・中学生・保護者の方
一般の人どなたでも可
参加費：バス代(大人220円、子ども110円)
問合せ：市民図書館 ☎22-0917
*小雨でも中止

妊婦体操

日 時：10月17日(火) 13:30～
場 所：児童センター
内 容：保健センターから保健師さん
や体操の先生が来て指導して
いただきます。
対 象：妊婦のみ
第2子、第3子出産の方はお
子さん連れで気軽に申込みし
てください。
申込み：10月1日(日)10:00より
問合せ：子育て支援センター
☎22-5730

なかよし運動会

日 時：10月8日(日) 10:00～12:00
場 所：児童センター前の広場
(雨天決行)
対 象：未就園児とその保護者
小学生1～3年生
(全員におみやげもあるよ)
申込み：10月1日(日)10:00より
問合せ：八幡浜児童センター
☎22-5171

子ども放送局

日 時：毎週土曜日 11:00～12:00
場 所：福祉文化センター 視聴覚室(2F)
市民図書館
保内中央公民館(ロビー)
対 象：自由参加
参加費：無 料
問合せ：福祉文化センター ☎24-1822
市民図書館 ☎22-0917
生涯学習係 ☎22-3111(内線8359)
放送内容：7日-子ども放送局ニュース
にじいろ玉手箱
14日-夢スタジオ
サッカーW杯 もうひと
りの主人公
～審判員 岡田正義さん～
21日-輝く子どもたち
てげ元気やっちゃん! 宮崎っ子
28日-チャレンジ教室
カプリモノで変身だ!

八幡浜市子どもセンター

〒796-0292 八幡浜市保内町宮内1-260
☎0894-22-3111(内線8359) FAX0894-36-2922
HP <http://www.city.yawatahama.ehime.jp/kodomo/>



スポーツセンター水泳教室からのお知らせ

『温水プール』は年中シーズン!!

水泳教室	週1回(月4回)	4,070円	
	週2回(月8回)	5,090円	
	週3回(月12回)	6,110円	
	ヘルスケア	5,090円	
一般遊泳	時間	成 人	200円/1時間
		中学生以下	100円/1時間
	定期	成 人	4,070円
		中学生以下	2,030円

一人でも、大勢でも
とにかくプールは“楽しい”

詳しくはお問い合わせください。

八幡浜市民スポーツセンタープール ☎27-0571

スポセンに泳ぎに来てね!



2006 「青少年のための科学の祭典」 八幡浜大会

八幡浜市内の小中学校、八幡浜高等学校、八幡浜工業高等学校、川之石高等学校の先生方、一般の方々による不思議な楽しい科学ショーです。

感動体験してみませんか?

- 日時 11月11日(土)
午前9時30分～午後4時
- 場所 市民スポーツセンター
メインアリーナ

無料駐車場：八幡浜市立白浜小学校
グラウンド
大会事務局：八幡浜市立江戸岡小学校
☎22-1046 FAX22-0134

ヤング エクスプレス

YOUNG EXPRESS

vol.15



【今月の若者】
平家誠人

さん(保内町宮内)

- ☆年 齢 / 21歳
- ☆性 格 / めんどくさがり屋、あきっぱい
- ☆趣味・特技 / スノーボード、バレーボール
- ☆理想のタイプ / 優しくて思いやりのある人
- ☆今、夢中になっていること / なし
- ☆将来の夢 / いろんな意味ででかい農家になる
- ☆八幡浜の良いところ / 自然がきれいなところ
- ☆八幡浜の良くないところ / 交通の便が少し良くない
- ☆ちょっと一言 / みんなが幸せに暮らせる町になってほしい

平成18年 事業所・企業統計調査

全国すべての事業所や企業が調査の対象です。

調査員が調査票の回収に伺いますので、どうぞご協力ください。



総務省統計局・愛媛県・八幡浜市
◎問合せ: 市役所政策推進課広報統計係
☎22-3111 (内線346)

市民文芸

- 【川柳】 小袖川柳会 11題・山11
 - ◎ 生き抜いて越えた山々指を折る 野井 澄
 - ◎ 山勘が見事にはずれ不合格 菊池 和子
 - ◎ 今夜が山と兄弟子孫呼び集め 田中十黄夫
- 【俳句】 旗港俳句会
 - ◎ 付き添いのわが身を忘れ小鱈釣り 清水美重子
 - ◎ 新涼の時ゆるやかに流れだす 武内美津子
 - ◎ 川に降り鳩が水飲む原爆忌 谷村睦子
 - ◎ 若人の熱気あふるる盆踊り 山本恵子
 - ◎ 鉦・太鼓・笛つかれて夏祓 菊池啓泰
- 【短歌】 大内浦短歌会
 - ◎ 青みかん搾りて香り立つ秋刀魚 松浦麗子
 - ◎ トーンあげ茶髪の乙女が魚市の積載トラック軽く廻しぬ 宮本ナルミ

子育て パパママ苦楽部

(保内町宮内)

平家 和美さんの巻

長女 知佳ちゃん(3才)
次女 琉衣ちゃん(11ヶ月)

長女知佳は、お菓子に目がない元気な3才児です。今は、パズルが好きで、何度も何度も繰り返し遊んでいます。話すのが上手になり、うるさいくらいですが、ご機嫌なときは、意味不明な歌を踊りつきで歌うので、思わず笑ってしまいます。最近は何でも自分でしたが、私としては、困るときが多いのですが、お構いなしに色々なことに挑戦中です。

次女琉衣は、10月で1才になります。つかまり立ちが上手になり、目が離せません。知佳がすることに興味があり、近づいては怒られ、泣いていたかと思えば、2人で笑い合ったりしています。先日、泣いている琉衣の背中をさすりながら、「泣かれんよ。」と言っている知佳の後ろ姿を見て、知らない間に、姉らしくなってきたと思いました。バイバ



イなどの仕草ができるようになって和ませてくれるのですが、人見知りが続いて人に預けるのが難しいのが、悩みの種です。

2人共、妊娠中は、つわりと切迫早産で自宅や病院で安静にしていたため、知佳には、寂しい思いをさせてしまいました。その間、家族や周りの方々に助けられ支えられました。それは今でも同じで、とても感謝をしています。またこれからも、よろしくお願ひします。

子育てをしていて反省することが多く、悩みは尽きませんが、子供たちが仲良く健康で育つことを願いながら、子育てをしていけたらと思っています。

新着情報

催し

やわたはま海鮮朝市

▽日時／10月8日◎午前10時
▽場所／八幡浜市旧魚市場
▽問合せ／やわたはま海鮮朝市協議会 ☎2231111

折り紙ひこき大会

▽日時／10月22日◎午後1時30分～4時30分
▽会場／八幡浜市民スポーツセンターサブアリーナ
▽内容／折り紙のワークショップと紙ひこき飛ばし大会
▽対象者／小学生とその保護者(子どもだけの参加も可)
▽参加費／無料
※大会入賞者には賞状と副賞あり。また参加児童全員に参加賞あり。
▽問合せ／八幡浜市VYS 連絡協議会事務局

☎2231111 内線173

八幡浜合唱団定期演奏会

▽日時／10月22日◎午後1時30分開場、午後2時開演
▽場所／八幡浜市文化会館
ゆめみかん

▽入場料／500円
▽問合せ／(団長)清家 ☎240604

家庭教育講演会

▽日時／10月30日◎午後1時30分～3時
▽場所／市役所八幡浜庁舎5階大会議室

▽講師／塩見志満子先生
▽演題／「子育ては感動」

▽入場料／無料
▽問合せ／市役所生涯学習課 ☎2231111 内線8359

第58回全国人権・同和教育研究大会

▽日程／12月2日①・3日②
▽場所／第一日(午前)全体会

県民文化会館ほか(午後)分科会 松山市内の小・中・高校、第二日 松山市内の小・中・高校

▽大会テーマ／差別の現実から深く学び、生活を高め、未来を保障する教育を確立しよう

▽問合せ／市役所人権啓発課 ☎2231111 内線8251

無料司法書士法律相談

愛媛県司法書士会、愛媛県土地家屋調査士会及び公証人会の共催で法の日の週間行事として、無料司法書士法律相談を開設します。

相談内容は、不動産の相続、売買などの登記に関するもの、供託の手続きに関するもの、訴訟手続きに関するもの及び公正証書の作成などを中心に関連するさまざまな相談もお受けします。お気軽にご来場ください。

▽日時／10月7日①午前10時～午後3時

▽場所／八幡浜市民会館
▽問合せ／愛媛県司法書士会 ☎0899418065

☎3732800
又は八幡浜支部

高齢者・障害のある人の人権問題に関する電話相談

高齢者・障害のある人の扶養、介護、独居、社会参加などのあらゆる人権問題に関して人権擁護委員や法務局の職員が無料で相談に応じます。予約不要で秘密は厳守しますのでご利用ください。

▽日時／10月11日◎午前9時～午後9時
▽電話番号／フリーダイヤル 01200255550

▽問合せ／松山地方法務局人権擁護課 ☎08999320888 内線382

お知らせ

浄化槽市町村整備推進事業

平成18年度浄化槽市町村整備推進事業(戸別合併処理浄化槽整備事業)の受け付けは、国库補助申請等の手続きの関係上、11月末日をもって締め切ります。ただし、12月以降の申請分については、平成19年度事業として最優先で処理をしますが、工事の発注は早くても来年4月となりますので、家屋の新築予定のある方はご注意ください。

事業の対象地域は①公共下水道事業②特定環境保全公共

下水道事業③漁業集落排水事業の整備計画区域以外の全域とします。

▽問合せ／市役所下水道課生活排水業務係 ☎2231111 内線8246

新入学児の健康診断

▽対象／平成12年4月2日～平成13年4月1日生まれの子ども

▽内容／内科、眼科、歯科

▽日程／10月2日～31日まで
の間、各小学校で行います。

くわしくは個人通知します。

※10月1日以降の転入者および通知のない方は、学校教育課へご連絡ください。

▽問合せ／市役所学校教育課 ☎2231111 内線8353

最低賃金改正のお知らせ

平成18年10月1日から愛媛県最低賃金は、

1時間 616円です。

問合せ：愛媛労働局賃金室
☎089-935-5205
八幡浜労働基準監督署
☎22-1750

特殊地下壕の情報提供について

各種無料相談

日程表

相談内容や申し込み方法など、詳しくは各相談所へお問い合わせください。

市役所

☎22-3111

行政相談週間

10月16日(月)～22日(日)

行政相談

①10月19日(木)
午前10時～午後3時30分
場所：八幡浜庁舎3階庁議室

②10月20日(金)
午後1時30分～4時
場所：保内中央公民館

婦人相談・母子相談・家庭児童相談

土・日・祝日を除く毎日
午前8時30分～午後5時
場所：福祉事務所(八幡浜庁舎1階)

商工会議所

☎22-3411

社会保険相談

10月11日(水)・30日(月)
午前10時～午後3時30分

法律相談

10月20日(金) 午後2時～4時30分

税務相談

10月20日(金) 午後1時30分～3時

国民生活金融公庫相談

10月10日(火) 午前10時～午後3時
※いずれも正午から午後1時まで昼休み

社会福祉協議会

☎23-2940

心配ごと相談

(八幡浜)
毎月第2・4木曜日 午後1時30分～4時
(保内)
10月10日(火) 午後1時30分～4時

法律相談

10月5日(木)・11月2日(木)
午後1時30分～4時

公証相談

10月20日(金) 午後1時30分～4時

税金相談

10月10日(火) 午後1時30分～4時

福祉サービス援助利用相談

月曜日～金曜日 午前9時～午後4時

その他

障害者(児)総合相談

10月18日(水) 午後1時～3時
相談員/中川盛男・菊池兼子
場所/八幡浜市保健福祉総合センター

特別遺族給付金の請求について
石綿による健康被害の救済に関する法律(石綿救済法)が

石綿による特別遺族給付金の請求についてのお知らせ

▽問合せ/市役所建設課都市計画係 ☎223111
内線82225

愛媛県都市計画課では、毎年「特殊地下壕」に関する実態調査を実施しています。「特殊地下壕」に関しては、8月10日の愛媛新聞に地下壕(幸町)の保存に向けた動きが紹介されていました。つきましては、八幡浜市の中でそれ以外の地下壕がありましたら、「ご連絡ください。よろしくお願います。」

平成13年3月27日以降に死亡した労働者の遺族は、労災保険法に規定する遺族補償給付の対象となります。なお、遺族補償給付を受ける権利は、

今年3月に施行されました。この法律では、石綿にさらされる業務により、中皮腫、肺がんなどの疾病にかかり、平成13年3月26日以前に死亡した労働者の遺族であって、時効により労災保険法に基づく遺族補償給付を受ける権利が消滅した方に対して特別遺族給付金を支給することとされています。特別遺族給付金は法施行日から3年を経過した平成21年3月27日以降はその請求ができなくなります。

○労災保険給付の請求について
平成13年3月27日以降に死亡した労働者の遺族は、労災保険法に規定する遺族補償給付の対象となります。なお、遺族補償給付を受ける権利は、

今年3月に施行されました。この法律では、石綿にさらされる業務により、中皮腫、肺がんなどの疾病にかかり、平成13年3月26日以前に死亡した労働者の遺族であって、時効により労災保険法に基づく遺族補償給付を受ける権利が消滅した方に対して特別遺族給付金を支給することとされています。特別遺族給付金は法施行日から3年を経過した平成21年3月27日以降はその請求ができなくなります。

日本司法支援センター(法テラス)業務開始のお知らせ

日本司法支援センター(法テラス)業務開始のお知らせ

☎22-1750
又は八幡浜労働基準監督署

日本司法支援センター(法テラス)は、法的トラブルを解決するための情報やサービスを全国どこでも受けられるように、10月2日より業務を開始

労働者が死亡した日の翌日から起算して5年で時効により消滅します。石綿はく露を原因とする疾患に罹患して、現在療養している労働者の方は、労災保険法に基づく療養補償給付・休業補償給付の支給対象となります。
▽問合せ/愛媛労働局労災補償課 ☎0899355206
又は八幡浜労働基準監督署 ☎22-1750

「e-tax」の利用を！

「e-tax」の利用を！

☎050033885580
※電話・ホームページとも10月2日からの利用となります。

自宅やオフィスから、インターネットで国税に関するさまざまな手続きができる国税電子申告・納税システム(e-tax)をご紹介します。利用できる

しますので、法的なトラブルならどのようなことでも結構ですので、お気軽にお電話ください。
▽一般相談電話番号/☎0570078374
▽ホームページ/<http://www.houfatsu.or.jp>
▽問合せ/日本司法支援センター愛媛地方事務所 ☎050033885580
※電話・ホームページとも10月2日からの利用となります。

「e-tax」の利用を！

「e-tax」の利用を！

☎0570015901
▽問合せ/八幡浜税務署 ☎220800

自宅やオフィスから、インターネットで国税に関するさまざまな手続きができる国税電子申告・納税システム(e-tax)をご紹介します。利用できる

る手続きは、
①自宅やオフィスからインターネットを利用して申告ができます。
②ATMやインターネットバンキング等を利用して納税ができます。
③申請・届出等ができます。
※詳しくはe-taxホームページへ
www.e-tax.nla.go.jp
※利用開始のための手続きや、e-taxソフト等に関する「質問は、全国どこからでも市内通話料金で利用できるヘルプデスクへ
☎0570015901
▽問合せ/八幡浜税務署 ☎220800

高齢者インフルエンザ予防接種

【実施期間】平成18年10月20日(金)～平成18年12月28日(木)
 【対象者】①満65歳以上の方(昭和16年12月28日以前に生まれた方で接種日に65歳になっている方)
 ②60歳以上65歳未満の方であって心臓・じん臓若しくは呼吸器の機能又はヒト免疫不全ウイルスによる免疫の機能に障害を有する方で、身体障害者手帳1級に該当する方等
 【費用及び受け方】10月中旬頃、対象者にハガキ(接種券)を個人通知します。
 【市立病院で予防接種を希望される方へ】市立八幡浜総合病院での予防接種は予約制となっています。来院時にご予約ください。なお電話での予約の受け付けはいたしておりません。
 問合せ：八幡浜市保健センター ☎24-6626

子宮がん・乳がん・骨粗しょう症予防検診

【検診日・場所】11月21日(火)・
 八幡浜市保健センター
 【受付時間】午後1時～2時
 【対象者】子宮がん・骨粗しょう症20歳以上、
 乳がん(マンモグラフィ)40歳以上
 ※料金等の詳しい内容はお問い合わせください。
 申込み・問合せ：八幡浜市保健センター ☎24-6626

健診のご案内

【受付時間】8:30～10:00【場 所】八幡浜市保健センター
 【一般健診】40歳以上対象【節目健診】40・45・50歳対象

健診日	対象者	内 容
10月24日(火)	50歳	①基本健康診査(問診・身体測定・血圧・検尿・血液検査) ②B型・C型肝炎検査(40・45・50・55・60・65・70歳が対象) ③胃がん検診(バリウム検査)
10月25日(水)	一般	④肺がん検診(胸のレントゲン検査) ⑤大腸がん検診
10月26日(木)	45歳	⑥腹部超音波検診 ⑦歯科検診
10月27日(金)	40歳	⑧前立腺がん検診(血液検査) ⑨甲状腺検診 ⑩骨粗しょう症検診(超音波検査)

※料金等の詳しい内容はお問い合わせください。
 申込み・問合せ：八幡浜市保健センター健康づくり係 ☎24-6626

健康相談・物忘れ相談のお知らせ(相談料無料)

	健康相談	物忘れ相談
日 程	10月2日(月)、11月6日(月)	
時 間	9:00～16:00 (保内9:30～11:30)	9:00～16:00
場 所	八幡浜市保健センター 保内保健センター	八幡浜市保健センター
対 象 者 内 容	生活習慣病(糖尿病・高血圧・高脂血症等)の方や、医師より食事療法、運動療法を勧められた方へのアドバイス	ポケてきたのでは?と気になる方 小ポケを早く見つけ、悪化させない工夫をアドバイス

※ゆっくり相談したい方、初めての方はお電話ください。
 申込み・問合せ：八幡浜市保健センター
 健康づくり係 ☎24-6626

生活習慣病予防健診(日曜健診)のお知らせ

【対象者】八幡浜市在住で、今年一度も健康診断を受けていない方 【場 所】保内保健センター
 【日 時】11月12日(日) ①生活習慣病予防健診……………(受付) 8:30～10:00
 ②乳がん(マンモグラフィ)・骨粗しょう症……………(受付) 8:30～11:00
 ③子宮がん・乳がん(視触診)……………(受付) 10:00～11:00

①生活習慣病予防健診

	30・35歳は基本健診のみ 40・45・50・55・60・65歳	40～69歳	70歳以上
基本健康診査	500円(国保無料)	800円(国保300円)	無 料
胃がん検診	500円(国保無料)	1,200円(国保700円)	
肺がん検診(レントゲン)	無 料	無 料	
大腸がん検診	500円(国保無料)	500円(国保無料)	
前立腺検診	1,000円※30・40代2,100円	2,100円	2,100円※70・75歳1,000円
甲状腺検診		2,100円	
腹部エコー検診		4,200円	

②乳がん(マンモグラフィ)・骨粗しょう症 ③子宮がん・乳がん(視触診)

	20・25・30・35・40・45・50・55・60・65歳(節目年齢)	節目年齢にも70歳以上にも該当しない方	70歳以上
子宮がん※20歳以上	400円(国保無料)	1,000円(国保600円)	無 料
乳がん(マンモグラフィ)※40歳以上	1,300円※20・30代除く	2,000円	2,000円※70・75歳1,300円
乳がん(視触診)	100円※20代除く(国保無料)	200円(国保100円)	無 料
骨粗しょう症※20歳以上	1,000円	全額実費1,800円	全額実費1,800円※70・75歳1,000円

※受診を希望される方は、申し込みが必要です。問診票等を自宅に送付しますので、希望する健診内容を10月26日(木)までにご連絡ください。
 申込み・問合せ：八幡浜市保健センター ☎24-6626

ヘルスアップ教室 新規参加者募集中!

楽しく参加して、みんなで
ヘルシーになりましょう!



◎対象者：体重を減らしたいが、自分1人ではうまくいかない方、病院などで健康相談や栄養相談を受けている方、健康のために運動を始めたいが、1人では続かない方

◎場所：市民スポーツセンタープール・フロアー

◎参加費：1回につき200円

◎参加期間：平成18年10月～平成19年3月末までの毎週木曜日

◎内容：運動、会食、遠足など

◎申込み・問合せ：八幡浜市保健センター
健康栄養係 ☎24-6626

乳幼児健診・相談

◎対象者には個人通知します。今月欠席される方は、次回の日程をお知らせしますのでご連絡ください。

◎母子健康手帳、すこやかノート、バスタオルをお持ちください。

対象者	実施場所	健診・相談名(対象児)	日時(受付時間)
旧八幡浜地区にお住まいの方	八幡浜市保健センター	よちよち教室(平成17年11・12月生)	10月30日(月) (9:40~10:10)
		ぴよんぴよん教室(平成16年8・9月生)	10月10日(火) (9:40~10:10)
		3歳児健康診査(平成15年6・7月生)	10月19日(木) (12:40~13:00)
旧保内地区にお住まいの方	保内保健センター	すくすく教室(平成18年5・6月生)	10月11日(水) (9:40~10:10)
		のびのび教室(平成18年2・3月生)	10月31日(火) (9:40~10:10)
		1歳6ヶ月児健康診査(平成17年2・3月生)	10月18日(水) (12:40~13:00)

問合せ：八幡浜市保健センター健康栄養係 ☎24-6626

予防接種ポリオ

【対象者】3ヶ月から7歳6ヶ月までの方で、2回投与の済んでいない方

対象地区	月日	時間	場所
白浜・千丈・松蔭・長谷・川之内・大島	10月2日(月)	13:00 ~ 14:00	八幡浜市保健センター
神山・江戸岡・真穴・川上・舌田・双岩	10月3日(火)		
保内地区・日土・日土東	10月6日(金)	14:00	保内保健センター
補 足 日	10月20日(金)		八幡浜市保健センター

※申込みは不要です。母子健康手帳、すこやかノートをお持ちください。

※BCG予防接種と重なる方は、BCGを優先してください。

問合せ：八幡浜市保健センター ☎24-6626

マタニティ倶楽部～すてきなパパとママの教室～

【対象者】現在妊娠中の方

【場 所】八幡浜市保健センター・八幡浜市児童センター

月日	時間	内 容
10月17日(火)	13:30~16:00	安産のためのエクササイズ
11月14日(火)	13:30~15:30	アロマで快適マタニティライフ
11月21日(火)	19:30~21:00	赤ちゃんのお風呂

※参加を希望される方は、1週間前までに、ご連絡ください。
申込み・問合せ：八幡浜市保健センター健康栄養係 ☎24-6626

小学校6年生対象の二種混合予防接種が集団接種から個別接種に変わりました。

接種券が届きましたら、指定医療機関で受けてください。

問合せ：八幡浜市保健センター ☎24-6626

休日・夜間急患センター当番医日程表 10月

(平日の診療時間：午後8時～午後11時)
(日曜・祝日の診療時間：午前9時～午後6時まで)

日曜祝日当番医			木曜日夜間当番医	
	内科系	外科系	当番医	診療時間
10月1日 ㊤	急患センター 24-1199	急患センター 24-1199		
8日㊤	急患センター 24-1199	急患センター 24-1199	5日 ㊤	尾上医院(稲ヶ市) 23-2203
9日㊤	急患センター 24-1199	急患センター 24-1199	12日 ㊤	急患センター 24-1199
15日㊤	急患センター 24-1199	急患センター 24-1199	19日 ㊤	宇都宮病院(白浜通り) 22-0163
22日㊤	急患センター 24-1199	急患センター 24-1199	26日 ㊤	急患センター 24-1199
29日㊤	急患センター 24-1199	矢野脳神経外科(古町) 23-0210		
11月3日 ㊤	急患センター 24-1199	急患センター 24-1199		

受診上のお願い

- ①休日・夜間急患センター（以下急患センター）および在宅当番医の診療時間終了後は、「かかりつけ医」に相談してください。
- ②急患センターは、「急を要する患者さん」の救急診療を目的としています。診療は応急的な処置を中心とした一次救急診療であり、薬の処方 は1日が原則で医師も毎日替わります。
- ③急患センターで受診した翌日には、必ずかかりつけ医・紹介医・あるいは近くの医療機関で診察を受けてください。
- ④症状が長引いているなど救急性はないと思われる方や一般の診療は、昼間の通常の診療時間に近くの医療機関で受けてください。
- ⑤受診には、健康保険証をお持ちください。

まちがい電話は相手の方に大変迷惑をかけます。番号はおまちがえのないように!!

八幡浜市文化会館

ゆめみかん

〒796-0292 八幡浜市保内町宮内1-118 ☎ 36-3040 FAX 36-3041

★★★★★★★★★★★★★★★★★★★★ イベント案内 ★★★★★★★★★★★★★★★★★★

第28回 保内文化のつどい

と き: **10月28日(土)9時~17時** **10月29日(日)9時~16時**

と ころ: 八幡浜市文化会館(ゆめみかん)、保内中央公民館
(駐車場は青石寮跡地をご利用ください)

内 容: 絵画・書道・写真・陶芸・パッチワーク展、小中学生作品展、
婦人会会員作品展、老人クラブ作品展、カルチャー教室作品展、
公民館活動写真パネル、茶会・生花展・菊花展、婦人会・青年団
バザー・喫茶、日赤奉仕団不用品市、更生保護女性会手作り品即売、
陶芸チャリティーバザー、ピアノリレーコンサート
(10月29日のみの催し)
パッチワークチャリティーバザー、日曜ふれあい市、友の会屋台村、
ライオンズクラブチャリティーバザー、その他多数

美術会役員の作品プレゼント

10月28・29日、文化会館において、
書道・絵画・写真・陶芸・パッチワー
クの作品を展示いたします。表彰式
終了後、式に来られた方だけに抽選に
て作品をプレゼントいたします。

一般作品募集

絵画・書道・写真・陶芸・パッチ
ワーク等、美術会員の方以外の作品も
受け付けます。10月24日(火)までに
表装・パネル・額・題名・氏名など
展示できる状態で文化会館へお持ち
ください。

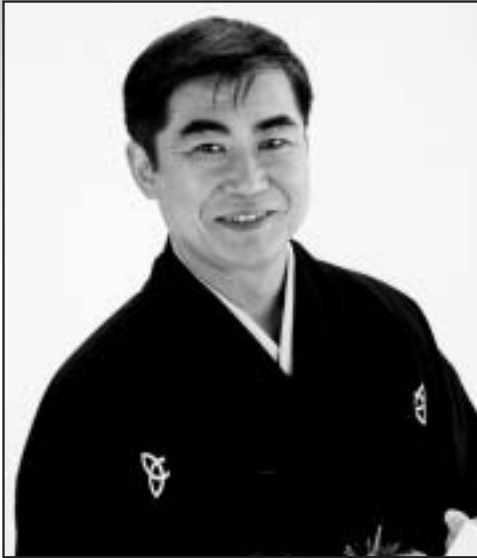

桂三枝 独演会

◇日 時: **11月23日(木・祝)** 開場**14:30** 開演**15:00**

◇場 所: 八幡浜市文化会館 ゆめみかん

◇出演者: 桂三枝ほか

◇入場料: 全席指定 前売4,000円 当日4,500円

◇チケット販売所: (八幡浜市)ゆめみかん・フジ八幡浜店・ショッパ
ーズ八幡浜駅前店・カジタ楽器・明屋書店八幡浜店・保内町商業協同組合・
ショッピングセンターほない/(大洲市)フジグラン大洲・Aコープおお
ず・カジタ楽器大洲センター/(長浜)ブックストダ/(西予市)三瓶文化
会館・宇和文化会館/(宇和島市)フジグラン北宇和島/(松山市)EBC
チケットセンター

チケット発売中

大黒摩季のチケットは完売しました。どうもありがとうございました。

10月のロビー展

1 文伯の色紙絵他いろいろ展 (9月21日~10月24日)

70年余りの私の人生の中での、大小いろいろな感動を私なりに工夫したり、試
してみたりして形に残したものの一部です。小さなものでもそれなりに苦労し、
楽しんで作っています。観ていただく方に何らかの小さな驚きを感じていただ
ければ幸せです。 中林文伯

2 カルチャー教室作品展 (10月26日~11月16日)

ゆめみかん「俳句教室」・「絵手紙教室」受講者の学習の成果を発表します。
ご鑑賞ください。

**10月22日に
八幡浜合唱団
定期演奏会が
開催されます。**

詳しくは14ページを
ご覧ください。→

国民年金 Q&A



Q 国民年金保険料の追納制度について教えてください

A 「追納制度」とは、保険料免除制度や若年者納付猶予制度、学生納付特例制度を受けた期間について、将来老齢基礎年金を受給する際、より有利な年金額となるよう、当該期間について10年以内であれば、さかのぼって保険料を納付することができる制度です。

(追納する保険料の額)

追納する日の前々年度以前の期間を追納する場合の保険料は、追納する期間、当時の保険料に政令で定められた率を乗じた額を加算した額となります。少しでも余裕ができれば早めに追納することをお勧めします。

詳しいことは、市役所市民課年金係 ☎22-3111 (内線114~116) までお問い合わせください。

知ってよかった! 税ミナール

Q 今年は虫歯や怪我の治療などで病院へ行くことが多く、医療費が計25万円ほどかかっているのですが、確定申告での医療費控除額はどれくらいですか?

A 医療費控除については、個人の所得などに応じて金額が変わりますが、基本的な計算は以下のとおりです。

- ① $\left[\begin{array}{l} \text{支払った医療費の額} - \text{保険金等で} \\ \text{補てんされる額} \end{array} \right] -$
- ② $\left[\begin{array}{l} \text{10万円と「総所得金額等の合計金額} \\ \text{の5\%」のいずれか少ない方の金額} \end{array} \right]$

(最高限度額200万円)

この場合、仮にあなたの総所得金額を200万円とし、保険などの補てんがないとすると、②の金額は10万円となり、①-②より医療費控除額は15万円となります。なお、申告には領収書が必要になりますので捨てずに保管しておきましょう。

問合せ：市役所税務課市民税係 ☎22-3111

市県民税3期・国民健康保険税4期・介護保険料4期の納期限は、10月31日(火)です。

▽9月6日に秋篠宮妃紀子さまが男の子を出産されました。暗いニュースばかりが報道される昨今、明るいニュースにとっても幸せな気分になりました。また厚生労働省の人口動態統計速報では、今年上半期の出生数が前年同期比2.2%増の54万人と6年ぶりにプラスに転換したそうです。最近では少子化が社会問題になっていますが、紀子さまの出生により今後は出生率が上昇するかもしれませんね。実は私も小さい子どもをもつ一児の父。子育ては大変なときもありますが、子どもから教えられることも多く親として人間として子どもと一緒に成長していけたらいいなと思いつつ日々子育てに奮闘しています。この広報も皆さんがより分かりやすく読みやすいものに成長していけるように頑張りますので、広報に対する意見や要望などがありましたらぜひご寄せください。

A g

商工会議所 POINT NEWS

地域ブランド講習・指導相談会のご案内

発明協会では、特許庁から委託を受け知的財産権制度に対する理解と関心を深めていただくため説明会や講演会を開催しています。

このたび、平成18年4月1日から、商標法の一部が改正され地域団体商標制度が導入されることに伴い、これらのニーズに応えた内容で地域ブランド講習・指導相談会を下記の日程で開催いたしますので、この機会にぜひご参加くださいますようお願いいたします。

記

- 1.開催日時 平成18年10月27日(金)午後1時30分～
- 2.会場 八幡浜商工会館 3階研修室
- 3.講師 相原特許事務所 弁理士 相原 正 氏
- 4.内容 地域ブランド制度の概要について
- 5.参加費 無料 ※ただし事前の申し込みが必要です
- 6.問合せ ㈱発明協会愛媛県支部 ☎089-960-1103
または八幡浜商工会議所指導課 ☎22-3411

事業経営に役立つ情報…利用してください!

ビデオライブラリー 経営戦略シリーズ、財務諸表活用のポイント、PL対策等様々なビデオを取りそろえております。

各種パンフレット 中小企業の方が国・県等の様々な施策をご利用になる際の手引書として主な施策の概要を紹介している「中小企業施策利用ガイドブック」をはじめとして、様々なパンフレットの持ち帰りが自由です。

詳しいことは商工会議所・経営指導員までお気軽にご相談ください。
問合せ：商工会議所「中小企業相談所」☎22-3411



「厚志ありのがら」のよきまね

【まごころ銀行預託者】(敬称略)

▽小泉祥晃(千代田町)

▽鈴木幸之助(清滝)

▽河端マサ子(松蔭町)

▽小泉六子(千代田町)

▽矢野福緑(日土町横尾地)

▽移動店舗事業共同組合

南予事業所

受付窓口/社会福祉協議会

(☎232940)

SEA BREEZE

Calendar 10 / 1 ~ 11 / 1

健康 定期相談 当番医
P16~17参照 P15参照 P17参照
内科 外科

▼ 10月	1日	保内ふれあい市 県下吟詠剣詩舞八幡浜大会 (急患) (急患)	17日	植木まつり(～19日) マタニティ倶楽部
	2月	窓口業務延長(保内庁舎) 健康相談・物忘れ相談・予防接種ポリオ	18日	てやてや踊り競演大会・唐獅子共演大会 ゆめいろほけっとおはなし会 1歳6ヶ月児健康診査(保内) (障害)
	3日	予防接種ポリオ	19日	地方祭 梅之堂三尊仏一般公開 3歳児健康診査(八幡浜) (行政(八幡浜))
	4日		20日	窓口業務延長(八幡浜庁舎) 予防接種ポリオ(補足日) (法律) (公証) (行政(保内)) (税務)
	5日	(法律)	21日	陶芸展(～22日)
	6日	窓口業務延長(八幡浜庁舎) 予防接種ポリオ	22日	折り紙ひこーき大会 八幡浜合唱団定期演奏会・近県八幡浜ソフトテニス大会 すわざき自然観察会(水本 ☎24-4961) (急患) (急患)
	7日	無料司法書士法律相談	23日	窓口業務延長(保内庁舎) 30歳・35歳健診 婦人がん検診 健診(50歳)
	8日	みなとオアシス登録1周年記念イベント・ やわたはま海鮮朝市・リサイクルフェア・やわたはま八日市 梅之堂三尊仏一般公開 (急患) (急患)	24日	健診(一般)
	9日	体育の日 (急患) (急患)	25日	健診(45歳) 婦人がん検診 (心配ごと(八幡浜))
	10日	ぴよんぴよん教室(八幡浜) (税金) (国金) (心配ごと(保内))	26日	窓口業務延長(八幡浜庁舎) 地域ブランド講習・指導相談会 健診(40歳)
	11日	高齢者・障害のある人の人権問題に関する電話相談 すくすく教室(保内) (社保)	27日	保内文化のつどい(～29日) アンコール子ども映画会
	12日	生活習慣病予防健診 (心配ごと(八幡浜))	28日	
	13日	窓口業務延長(八幡浜庁舎)	29日	(急患) (矢野脳外)
	14日	ふるさと探検隊	30日	窓口業務延長(保内庁舎) 家庭教育講演会 よちよち教室(八幡浜) (社保)
	15日	みなとまつり協賛茶会 (急患) (急患)	31日	市県民税3期・国民健康保険税4期・介護保険料4期の納期限 のびのび教室(保内)・70歳ミ二健診
	16日	窓口業務延長(保内庁舎)	1日	生活習慣病予防健診

▼
11月

市民の動き 8月末日現在	人口・41,694人(-66) 男・19,419人(-39) 女・22,275人(-27)	世帯・17,349世帯(-7)	出生・24人(-5) 男・18人(+5) 女・6人(-10)	死亡・49人(+1) 男・30人(+4) 女・19人(-3)	(※ 簡易 比)
-----------------	---	-----------------	--------------------------------------	--------------------------------------	----------------

すくすく育て!

わが家のアイドル

おかだ ゆい き
岡田 唯希くん (2才)
はん な
絆那ちゃん (9ヶ月) —一五反田—

父・悠司さん、母・理恵さんからのメッセージ
踊りが大好きでおしゃべり上手なお兄ちゃん♡
伝い歩きが大好きですくお兄ちゃんと遊びたがる絆那ちゃん♡
これからものびのびと育てて☆



■発行：八幡浜市役所 ■発行日：毎月1日
■編集：政策推進課広報統計係 ☎22-3111 内線345 ✉seisaku@city.yawatahama.ehime.jp