

KOHO-YAWATAHAMA



広報

やわたはま

The Public Relations: Volume .21

12
DECEMBER 2006



CONTENTS

平成18年12月号

- ② 年末年始の市役所
- ④ 1月21日は愛媛県知事選挙の投票日
- ⑥ 保育所入所児童募集
- ⑩ 平成18年度上半期財政事情

<http://www.city.yawatahama.ehime.jp>

磯崎小学校児童も見事完歩!

二宮敬作の故郷である保内町磯崎の磯崎小学校から敬作が開業した地である西予市宇和町の先哲記念館までの約31キロを歩く「2006二宮敬作ウォーク大会」が11月11日行われました。来年の4月をもって宮内小学校へ統合する磯崎小学校の上級生5人も大会に参加して見事ゴール。忘れられない貴重な思い出ができました。

年末年始、手続き等はお早めにお願ひします

●12月29日(金)～1月3日(水)まで休みます

施設名	電話番号
八幡浜市役所	22-3111
市立八幡浜総合病院	22-3211
八幡浜市保健福祉総合センター	24-6626
市民会館	24-7171
文化会館(ゆめみかん)	36-3040
市民スポーツセンター 12月28日(木)は午後6時まで、1月3日は成人式の会場となっています。	22-3110
総合福祉文化センター 12月28日(木)・1月4日(木)は受付業務のみ午後5時まで。	24-1822
保内中央公民館	22-3111
市民図書館	22-0917

●12月28日(木)～1月3日(水)まで休みます(図書館の整理日を含みます)

保内図書館	36-3050
-------	---------

■市営駐車場等を無料解放します

12月29日(金)～1月3日(水)までの下記の市営駐車場等を無料開放します。期限は必ずお守りください。

- ・市役所八幡浜庁舎前駐車場
- ・市役所保内庁舎正面駐車場
- ・市立病院職員駐車場(市立病院西側)
- ・八幡浜市保健福祉総合センター駐車場
- ・新川駐車場
- ・八幡浜地方局

※八幡浜地方局では平成18年10月21日より庁舎屋外駐車場28台分を土日、祝日、年末年始(12月29日～1月3日)に無料開放しています。利用時間は、午前9時～午後9時までとなっています。

市役所は
12月29日(金)～
1月3日(水)まで
休みです

年末の印鑑証明や住民票などのご用は、12月28日(木)までにお済ませください。

なお、休みの間でも出生届・死亡届・婚姻届等については、市役所八幡浜庁舎地下専用受付または保内庁舎1階直室にて宿日直の職員が受け付けいたします。

年末年始のごみ収集

年末のごみ収集については別表のとおりです。

詳しくは、地区別のごみ出しカレンダーでご確認ください。



一般ごみ収集	12月30日(土)～1月3日(水)までお休みです。
粗大ごみ収集(予約制)	年内は12月27日(木)までとなっておりますのでご予約はお早めに。年明けは1月4日(木)からです。
南環境センターへの直接持ち込み	年内の南環境センター(市内双岩)への、ごみの直接持ち込みは、12月30日(土)の正午までです。多量のごみを持ち込まれる際は、事前に電話でご連絡ください。年明けは1月4日(木)からです。

▽問合せ/八幡浜南環境センター ☎23-0053

市役所生活環境課 ☎22-3111(内線271・272)

水道の補修

水道の補修など、急なご用の場合は、休みの日でも受け付けます。

休日・夜間 ☎22-0376

し尿のくみ取り

12月29日(金)から1月3日(水)まで休みます。くみ取りの申し込みは、12月15日(金)までにお願ひします。年末のくみ取りは混雑しますので、なるべく早い時期に申し込んでください。

◎安全衛生社 ☎22-1100

◎長田衛生社 ☎22-1931

◎井上衛生社 ☎36-1250

ごみ分別の徹底を
お願ひします!

先日、旧八幡浜地区の「もやさないごみ」の収集時パッカー車から火災が発生しました。燃え残ったごみの中からは、本来「もやさないごみ」に入るはずのない、ビン、カン、スプレー缶などが多く含まれていました。「もやさないごみ」には家庭用カセットコンロや使い捨てライターなど、着火の引き金になるものが多く排出されます。そこにカセットコンロ用ガスボンベやスプレー缶など、引火する危険があるものが入ると、今回のような事故を引き起こします。ガスパンベやスプレー缶などは穴を開けて「缶類」として出してください。また、ビンやカンなども、どうしても汚れが取りにくいもの以外は、水で洗って資源ごみとして出してください。

旧保内地区においても、2月より新分別収集が始まります。11月に行われました分別説明会での説明や、今後配布する「ごみ分別ガイドブック」などを参考にし、ルールを守ってごみを出しましょう。

市内病院年末診療予定表 12月29日(金) ~31日(日)

市内病院の年末(12月29日(金)~31日(日))診療予定です。

○…診療する、×…診療しない、

午前…午前中のみ診療する

詳しくは各病院にご連絡ください。

内 科 系	29	30	31	
真網代くじらリハビリテーション病院	28-1123	○	○	×
広瀬病院	22-2600	○	○	×
宇都宮病院	22-0163	○	午前	×
守口小児科	24-7770	○	午前	×
チヨダクリニック	23-0011	×	×	×
瀬尾医院	22-2635	○	午前	×
鎌田医院	22-0518	○	午前	×
中野医院	22-1117	○	午前	×
石崎内科	23-1711	○	午前	×
加藤内科	29-1771	午前	×	×
谷池内科	22-4567	○	午前	×
三瀬医院	22-3511	○	午前	×
尾上内科	23-2203	○	×	×
宝道医院	27-0880	○	×	×
山本医院	22-2198	○	午前	×
浅田内科	22-0353	×	×	×
芳我小児科	22-0567	×	×	×
穴井診療所	28-0024	×	×	×
こくぶ内科	24-0999	○	午前	×
大島診療所	28-0941	×	×	×
永松内科	36-0224	○	午後1時まで	×
川之石診療所	36-0059	○	午前	×
二宮医院	36-0896	○	午前	×
喜須来診療所	36-1515	○	午前	×

外 科 系	29	30	31	
広瀬病院	22-2600	○	○	×
宇都宮病院	22-0163	○	午前	×
三瀬医院	22-3511	○	午前	×
和田医院	22-1700	午前	×	×
豊嶋整形外科	24-3611	○	×	×
矢野脳神経外科	23-0210	×	×	×
にしむら整形外科	35-7111	○	午前	×
坪内整形外科	37-3722	午前	×	×

泌 尿 器 科	29	30	31	
なかの泌尿器科	36-1717	○	×	×

皮 膚 科	29	30	31	
谷池内科	22-4567	○	午前	×
牧野皮フ科	24-7383	○	×	×
しまだ医院	23-2736	○	午前	×

耳 鼻 科	29	30	31	
菊池医院	22-2205	○	午前	×
町田耳鼻科	22-3349	○	午前	×

眼 科	29	30	31	
牧野眼科	22-1945	○	×	×
よりみつ眼科	22-1576	×	×	×
本田眼科	22-0676	午前	×	×

産 婦 人 科	29	30	31	
宇都宮病院	22-0163	○	午前	×
小泉産婦人科	24-3003	○	午前	×
大野産婦人科	24-6611	×	×	×

精 神 科	29	30	31	
くじら病院	22-2309	○	午前	×
双岩病院	22-4355	×	×	×

テレビ放送辺地共聴(共同)受信施設の調査についてご協力ください

現在、八幡浜市において複数の世帯でテレビ放送を受信するための共同受信施設(有線テレビ共同組合など)がいくつか存在していますが、それらの施設は住民主体で運営されているため、市では現況を把握していません。

平成23年7月のアナログテレビ放送終了を控えて、市として現況を把握したいのでテレビの共同受信施設の運営代表者の方は、連絡先および加入世帯数を12月15日(金)までに市役所総務課までご連絡ください。

※テレビ放送のデジタル化に伴い、共同受信施設を利用されている世帯では「現在の受信施設を改修する」「CATVに加入する」などの対応が必要になります。

問合せ：市役所総務課情報システム係 ☎22-3111 (内線311)

1月21日
日曜日

愛媛県知事選挙の投票日
あなたの一票が未来の愛媛を決めます。
必ず投票しましょう！

投票

日時：1月21日（日）午前7時～午後8時（注）

場所：各投票所（次ページ一覧表参照）

（注）新投票所の第6～11、第13～14及び第18～19投票所は午後7時、第12投票所は午後5時30分までです。

※投票日に投票できない人は、期日前投票・不在者投票制度がご利用できます。

期日前投票

◎市役所八幡浜庁舎

期間：1月5日（金）～20日（土）

時間：午前8時30分～午後8時

場所：八幡浜庁舎2階202会議室

◎市役所保内庁舎

期間：1月15日（月）～20日（土）

時間：午前8時30分～午後8時

場所：保内庁舎1階ロビー

※期日前投票は土・日・祝日でもできます。なお投票には、投票所入場券をお持ちください。（無くても投票できます。）

開票時間・場所

▽日時／1月21日⑧午後9時～
▽場所／市役所八幡浜庁舎5階
大会議室（ただし、参観人は50
人に制限します。）

投票できる人

20歳以上の日本国民で、選挙
人名簿に登録されている人です。
選挙人名簿に登録されている
人は、平成18年1月21日現在で
満20歳以上（昭和62年1月22日ま
でに生まれた人）の方で、住所が
平成18年10月3日以前から引き
続き八幡浜市にあり、当市の住
民基本台帳に登録されている方
です。

ただし、住民票は八幡浜市に
残しているが実際に住んでいな
い学生や転出している人、また、
公職選挙法の規定により、選挙

権のない人は投票することはで
きません。

なお、平成18年10月4日以降
に県内の他市町へ転出（1回に限
る）した方で八幡浜市の選挙人名
簿に登録されている方は当市で
投票できますが、この場合、転
出先の市町で発行する証明書が
必要です。

また、この逆で平成18年10月
4日以降に県内の他市町から当
市に転入してきた方は、八幡浜
市が発行する証明書を前に住ん
でいた所の投票所へお持ちいた
だと投票できます。

この証明書は、投票日まで
に交付を受けておいてください。

投票所入場券

圧着式ハガキにて世帯ごとに
世帯主宛で郵送します。ハガキ
の表面右下からゆつくり剥がし、
裏面も同じく右下からゆつくり



剥がし
てください。
（図①）その中に各世帯ご
との入場券が印刷されていま
すから、必ず切り取って各自
が投票所に行かれる時にお
持ちください。（図②）

第1～第4投票区においては、
投票所名のあとに①または②と
記載されており、投票所
所に行かれたら、その番号の窓
口で受付を行ってください。

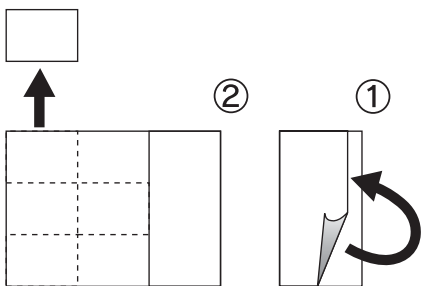

新旧投票所と投票所閉鎖時刻

	旧投票所		新投票所	追加区域名	投票所閉鎖時刻
1	江戸岡小学校	1	江戸岡小学校		午後8時
2	白浜小学校体育館	2	白浜小学校体育館		
3	松蔭小学校講堂	3	松蔭小学校講堂		
4	神山地区公民館	4	神山地区公民館	布喜川、横平	
5	松柏中学校体育館	5	松柏中学校体育館		
6	舌田保育所	6	舌田保育所		午後7時
7	川之内小学校講堂	7	川之内小学校講堂		
8	長谷小学校	8	長谷小学校		
9	双岩地区公民館	9	双岩地区公民館		
10	布喜川保育所				
11	川上地区公民館	10	川上地区公民館		午後5時30分
12	真穴中学校	11	真穴中学校		
13	大島開発総合センター	12	大島開発総合センター		
14	日土地域農業総合センター	13	日土地域農業総合センター	榎野、森山、小坂、川辻、横尾地、田之窪	午後7時
15	日土保育所	14	日土東保育所		
16	日土東保育所	14	日土東保育所		午後8時
17	須川公民館	15	喜須来小学校体育館	須川里、日之地、奥	
18	喜須来小学校体育館	15	喜須来小学校体育館		
19	川之石小学校体育館	16	川之石小学校体育館	雨井、西町、楠町	
20	雨井ふれあいの家	16	川之石小学校体育館		
21	新楠町公民館				
22	清水町集会所			清水町、駄場の一部、枇杷谷、両家、鼓尾	午後7時
23	宮内小学校体育館	17	宮内小学校体育館		
24	両家枇杷谷集会所	17	宮内小学校体育館		
25	鼓尾公民館	17	宮内小学校体育館		
26	磯津公民館	18	磯津公民館		午後7時
27	喜木津体育館	19	喜木津体育館	広早	
28	広早公民館	19	喜木津体育館		

※ は廃止投票所。選挙日当日は新投票所へお越しください。

船員の投票

船員で選挙人名簿登録証明書の交付を受けている方は、期日前投票・不在者投票や投票所で投票する時、この証明書をお持ちいただかなければ投票することができませんので、ご注意ください。

郵便等による不在者投票

身体に一定程度を超える重度の障害がある方は、その方の現在する場所で投票を記載し、これを郵送して不在者投票ができます。対象者は、身体障害者手帳もしくは戦傷病者手帳の交付を受け、公職選挙法に定める障害がある方または要介護状態区分が要介護5の介護保険被保険

者証の交付を受けている方で、「郵便等投票証明書」を交付されている方に限られます。

郵便等による不在者投票の請求期限は、1月17日(※投票日前4日)までですのでご注意ください。

問合せ

八幡浜市選挙管理委員会
☎ 22-3111
内線 313・314

物品等購入の入札参加資格 審査申請書を受付けます

- 対象者／製造の請負、物品の買入れ、役務の提供その他の契約に係る競争入札において、八幡浜市の指名を受けようと思われる方(法人、個人)
- 有効期間／平成19年4月1日～平成21年3月31日
- 提出書類／市役所ホームページにてダウンロード可(市役所監理開発課契約係で配布しています。)
- 受付期間／平成19年1月9日(火)～2月9日(金)の土・日・祝日を除く執務時間中
- 受付場所 市役所監理開発課契約係(八幡浜庁舎4階)及び問合せ／☎ 22-3111(内線474・471)
- 備考／建設工事及びこれに付随する測量、調査又は設計の業務委託に係る競争入札参加資格審査申請書については、1月15日から2月28日まで受付けます。なお、受付要領については市役所ホームページをご覧ください。

成人式のご案内

- ◎日 時／1月3日(水)午後1時～
- ◎場 所／市民スポーツセンター
- ◎内 容／式典およびアトラクション
- ◎対象者／昭和61年4月2日から昭和62年4月1日までに生まれた方(平成13年度中学卒業生)

※対象者で市内に住所のある方および平成14年3月(中学卒業時)以降に本人のみが市外に転出され家族が市内在住の方については12月初旬にハガキで通知します。

問合せ
市役所生涯学習課
☎ 22-3111
内線 8359



2006 やんちゃ祭り・冬

今年で5回目となる「冬のやんちゃ祭り」を開催します。昨年まで多くの方にご協力をいただき、ご自宅・職場をイルミネーションで飾っていただきました。今年もみなさんの善意により、自らの手でご自宅・職場をイルミネーションで飾っていただき、昨年以上の光が灯ることを願っています。

- 会場：市役所保内庁舎前
- 日時：12月17日(日)15:00～
- イルミネーション点灯期間：12月17日(日)～1月6日(土)
17:30～21:30(予定)



問合せ：やんちゃ祭り実行委員会(市役所商工観光課内) ☎22-3111(内線442)

2006佐田岬 メロディーライン駅伝競走大会

四国の最西端に位置する日本一細長い佐田岬半島の頂上部を貫く国道197号線をランナーが通過しますので、あたたかいご声援をお願いします。

日時：12月24日(日)※小雨決行

- ①1部 クラブ・一般・高校
 - ②2部 中学校男子
 - ③3部 一般女子・高校女子・中学校女子
- | | | | |
|------|------|-------|----------------------|
| スタート | 1部 | 10:40 | 伊方町三崎コスモ石油前 |
| | 2・3部 | 10:50 | 〃 |
| ゴール | 1部 | | 八幡浜市白浜地区公民館前 |
| | 2・3部 | | 伊方町きらら館 |
| コース | 1部 | | 三崎～八幡浜間(6区間)33.697km |
| | 2・3部 | | 三崎～伊方間(5区間)18.050km |

問合せ：佐田岬メロディーライン駅伝大会事務局
(市役所商工観光課内) ☎22-3111(内線442)

リサイクル 浜っ子夢広場

◎日時 12月8日(金)10:00～
◎場所 新町ドーム

大好評の浜っ子夢広場。季節の衣類、日用雑貨、食器、小物など多数取り揃えています。掘り出し物どっさり！お待ちしております。

※フリーマーケット参加者も募集しています。事前に電話で申込みください。

問合せ：浜っ子共同作業所 ☎24-7659

西伊予 幸福行きバレンタインバスツアー

2007年2月3日(土)&4日(日)

このツアーは、西伊予(八幡浜市・大洲市・西予市・内子町・伊方町)の魅力あふれるスポットを旅し、ありのままのキミがスキという気持ちが誕生することを願う、1泊2日のバスツアーです。

♥逢えたネ！♥あなたに近づいた！♥勇気を出して！

という気持ちが、きっと姿を見せます。西伊予発 幸福行きバス あなたも乗車してみませんか！！
☆ツアーコンダクターは、南海放送ラジオでおなじみ的小林真三さんです。



参加者
募集!

- 【対象者】20歳以上の独身者(ただし、男性は西伊予エリア在住の方に限ります)
- 【募集人数】男女各20名 合計40名
- 【参加費】女性/3,000円 男性/5,000円(参加費には、バスツアーの交通費・食費・宿泊費などすべて含みます)
- 【受付締切】2007年1月10日(水)(ただし、申込み多数の場合は、抽選にて決定します)
- 【お申込みは、ハガキかEメール】〒795-8601 愛媛県大洲市大洲690-1 大洲市役所内
八幡浜・大洲地区広域市町村圏組合 西伊予 幸福行きバレンタインバスツアー事務局係
氏名・年齢・性別・住所・電話番号をお書き添えください。《Eメール info@nishiiyo.jp》
なお、ご記入いただいた個人情報は、使用目的であります「西伊予 幸福行きバレンタインバスツアー」以外には使用いたしません。
- 【主催】八幡浜・大洲地区広域市町村圏組合(八幡浜市・大洲市・西予市・内子町・伊方町)
お問い合わせはこちら⇒☎(0893)24-0560 HP「ほっとde西伊予」 <http://www.nishiiyo.jp/>

10/15~23 伝統芸能の美

豊穣を祝う保内地方の秋祭りが10月15日から23日にかけて各地区で行われました。23日には四つ太鼓、御車、牛鬼、御船、唐獅子舞、五つ鹿といった地区ごとに伝わる伝統芸能が宮内の三島神社で奉納され、詰めかけた人は伝統美に見入っていました。



八幡浜 フォト・ スケッチ



10/18

「統計の日」表彰

10月18日の統計の日、長年にわたり果樹基準筆調査農家・漁業経営調査経営体として農林水産統計の発展に貢献したとして青石貞夫さん(写真左)と中川勲さん(写真右)の2人が、農林水産大臣感謝状を受賞されました。本当におめでとうございます。



11/8~10

火の用心

秋の八幡浜地区火災予防運動行事の一環である防火宣伝パレードが11月8日から10日までの3日間、市内各地で行われました。10日には神山幼稚園、神山保育所と神山小学校の子どもたち150人が神山地区をパレードしながら、詰めかけた沿道の方へ火災予防の重要性を呼びかけていました。



11/9

合同模擬
火災訓練

秋の火災予防運動初日の11月9日、市内新町の「おるde新町」において合同模擬火災訓練が行われ、消防団や消防署など総勢213人が参加しました。訓練では本番さながらの緊張感の中、参加者は機敏に訓練に取り組んでいました。



11/11

敬作のルーツを
巡る

二宮敬作の故郷である保内町磯崎の磯崎小学校をスタートし、敬作が開業した地である西予市宇和町の先哲記念館をゴールとする二宮敬作ウォーク大会が11月11日行われ、市内外から128人が参加しました。参加者はあいにくの雨の中、約31キロの道のりを歩きながら、敬作のルーツを巡るとともに、その功績を改めて感じていました。



11/11

不思議で楽しい
科学ショー

市内の小中高等学校の先生方などが中心となって、子どもたちに科学に対する興味を持ってもらおうと11月11日、市民スポーツセンターにおいて青少年のための科学の祭典が行われました。集まった子どもたちは、出展された29ものブースを回りながら科学の楽しさを学んでいました。

平成19年度

保育所入所児童募集

受付期間 12月1日(金)～12月20日(水) ※土・日曜日は除く

保育所では、平成19年度の児童の保育の受け付けを次の要領で行います。なお現在は、市内のどの保育所へでも入所することができます。(ただし、定員等により希望の保育所へ入所できない場合があります。)

また、保育所一覧等の情報提供資料を、市役所福祉事務所、保育所等に置いておりますので、ご利用ください。



保育所名 (電話番号)	定員	閉所時間	対象年齢	備考
白 浜 (22-2454)	150人	19:00	0～6	除去食・延長保育
松 蔭 (22-1752)	90人	18:00	0～6	
神 山 (22-1093)	90人	18:00	0～6	
千 丈 (22-2494)	90人	18:00	0～6	除去食
愛 宕 (22-4623)	60人	17:30	0～6	一時保育
双 岩 (22-4359)	59人	18:00	0～6	
川 上 (27-0605)	30人	16:00	1～6	
真網代 (28-0390)	30人	16:00	1～6	
穴 井 (28-0930)	30人	16:00	1～6	
日 土 (26-0032)	20人	16:00	1～6	
日土東 (26-0130)	20人	16:00	1～6	
舌 田 (22-2442)	30人	17:30	0～6	除去食
喜須来 (37-2788)	60人	17:30	0～6	
川之石 (36-0343)	60人	17:30	0～6	
宮 内 (36-0136)	90人	17:30	0～6	除去食

※開所時間はすべて、7:30(土曜日7:30～12:00)

▽受付場所及び時間

各保育所の開所時間内
※入所申込み受付後、入所希望の保育所にて面接(平成19年1月)があります。

▽保育所入所の基準

保護者のいづれもが、次のいづれかに該当することにより、保育することができないと認められる場合にあつてかつ、同居の親族、その他の者が当該児童を保育することができないと認められる場合

- ① 昼間常勤、もしくは1日4時間以上1月16日以上働いている又は夜間働いて昼間は休憩時間にあてているのが常態になつている
- ② 母親の出産前後
- ③ 疾病にかかり、もしくは負傷し、又は精神、もしくは身体的に障害を有している
- ④ 同居の親族を常時介護している
- ⑤ 震災、風水害、火災その他の災害の復旧にあつている
- ⑥ 仕事を探している。ただし入所期間は3ヶ月が期限

▽問合せ

市役所福祉事務所
☎ 22-3111 内線162
または各保育所へ

市営住宅 入居者 募集

- ◇ 募 集 / 2戸
- ◇ 申込書配布日 / 12月1日(金)～
- ◇ 受付期間 / 12月6日(水)～12月8日(金)
- ◇ 抽 選 日 / 12月15日(金)
- ◇ 入居所得基準 / 月額一般20万円、高齢者・障害者等の世帯26万8千円以下
- ◇ 問 合 せ / 必要書類、申込資格など、くわしくは市役所監理開発課住宅係 (八幡浜庁舎4階)
☎ 22-3111 内線436

公募住宅の内訳

※	団地名	棟	階	号	一般階層の家賃 (注1)	建 設 年 度	構 造	部 屋	備 考
八	木多町	1	3	2	19,800～45,200円	S59	中耐5階建	3DK	母(注2)
保	本町第2	1	4	1	16,100～46,800円	H5	中耐4階建	3DK	

※ 八：旧八幡浜市内 保：旧保内町内

注1) 家賃は所得に応じた額になります。 注2) 「母は、20歳未満の子を扶養している寡婦を対象とします。



すくすく育て 浜っ子 元氣っ子



八幡浜保健所の子育て支援情報

八幡浜保健所では、子どものからだやこころの相談等、様々な子育て支援を行っています。気になることや心配なことがある方は、気軽にご相談ください。

市外の方
(大洲市、西予市、
内子町、伊方町の方)
との交流も
できるよ!

☆相談☆

①子育て発達相談

整形外科の医師・理学療法士等による身体発育に関する相談。
年間4回(予約制)

②遺伝相談

専門の医師による遺伝に関する悩みや子どもの発達についての相談。
年間4回(予約制)

③乳幼児精神発達二次相談

心理判定員による乳幼児の言葉の遅れや精神発達についての相談。
毎月第2木曜(予約制)

④思春期保健相談

精神科医師による思春期のこころと体に関する悩みや不登校、摂食障害等の相談。
偶数月第2木曜(予約制)

⑤女性の健康相談

思春期から更年期の女性の健康に関する相談。
毎月第3火曜日(予約制)

保健所保健師の相談は随時行っています♪

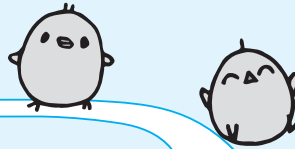

☆つどい・交流☆

①たんぽぽのつどい

子どもの発達や言葉の遅れ等気になる方や、育児不安のある方などの集いの場。
年間5回(申込制)

②エンゼルクラブ

小さく生れた赤ちゃんを持つ保護者同士の交流の場。
年間4回(申込制)



☆治療費助成・医療給付☆

①特定不妊治療費助成事業

指定医療機関で体外受精又は顕微授精を行った方へ、1年度当たり10万円を限度とし通算5年間助成。

②育成医療

18歳未満で対象疾患による身体上の障害を有する児童への医療給付。

③養育医療

未熟児への医療給付。

④小児慢性特定疾患治療研究事業

20歳未満の対象疾患児への医療給付。

※治療費助成・医療給付は対象者の基準等ありますのでお問い合わせください。

☆問合せ☆

八幡浜保健所
難病・母子保健係

☎ 22-4111

(内線: 285・286)

保健所HPもご覧下さい♪

[http://www.pref.ehime.jp/120](http://www.pref.ehime.jp/120yaw/210yaw-hokenkikaku/)

[yaw/210yaw-hokenkikaku/](http://www.pref.ehime.jp/120yaw/210yaw-hokenkikaku/)



平成18年度
上半期
(4~9月)

八幡浜市財政事情

平成18年度上半期・八幡浜市の財政状況の概要について公表します。

本市においては、市税収入の低迷や、「三位一体の改革」の影響などにより、安定した収入の確保が困難となるなど、厳しさを増す状況にあり、地方分権時代に求められる自主・自立・効率の観点から、今後とも行財政改革を積極的に推進し、簡素で効率的な行財政システムを構築していくことが喫緊の課題となっています。

今後の財政運営にあたっては、税収入の確保、受益者負担の適正化等財源の確保に努める一方、各種施策の優先順位についての厳しい選択を行い、限られた財源の重点的配分と経費支出の効率化に徹するとともに、経済の動向に即応した機動的・弾力的な運営にも配意し、節度ある財政運営に努め、市民と行政が一体となったまちづくりに積極的に取り組んでいきます。

市民のみならずの一層のご理解とご協力をお願いします。

■会計別の収支状況

(単位：千円)

会計名	予算額	収入額(執行率%)	支出額(執行率%)
一般会計	18,219,976	9,047,958(49.7)	6,241,925(34.3)
特別会計			
国民健康保険	5,637,697	1,451,216(25.7)	2,070,227(36.7)
老人保健	5,717,615	2,171,456(38.0)	2,359,071(41.3)
介護保険	3,276,259	1,056,197(32.2)	1,126,855(34.4)
介護サービス	61,729	2,481(4.0)	3,350(5.4)
日土財産区	7,115	6,957(97.8)	338(4.8)
駐車場	97,071	31,806(32.8)	45,030(46.4)
簡易水道	87,299	3,921(4.5)	14,372(16.5)
公共下水道	2,891,852	191,776(6.6)	790,522(27.3)
戸別合併処理浄化槽	161,186	6,627(4.1)	44,081(27.3)
小規模下水道	29,453	4,886(16.6)	12,939(43.9)
水産物地方卸売市場	29,391	10,994(37.4)	8,256(28.1)
港湾整備	49,250	24,482(49.7)	1,762(3.6)
合計	36,265,893	14,010,757(38.6)	12,718,728(35.1)

■一般会計のうち主な収入費目

(単位：千円)

費目	予算額	執行額(執行率%)
地方交付税	6,600,000	4,796,957(72.7)
市税	3,522,436	2,223,405(63.1)
市債	1,555,800	4,800(0.3)
国庫支出金	1,351,685	384,197(28.4)
繰入金	970,947	0(0.0)
県支出金	912,271	47,958(5.3)
分担金及び負担金	707,582	124,934(17.7)
諸収入	567,623	162,774(28.7)
繰越金	538,036	538,036(100.0)
使用料及び手数料	474,652	194,802(41.0)

■一般会計のうち主な支出費目

(単位：千円)

費目	予算額	執行額(執行率%)
民生費	5,084,413	1,606,189(31.6)
公債費	2,839,219	1,150,772(40.5)
土木費	2,785,035	482,738(17.3)
総務費	1,815,246	602,199(33.2)
衛生費	1,781,396	625,160(35.1)
教育費	1,555,237	681,254(43.8)
農林水産業費	1,144,045	268,457(23.5)
消防費	714,108	501,068(70.2)
商工費	238,547	187,873(78.8)
議会費	187,647	93,304(49.7)

■市債の現在高

(単位：千円)

区分	現在高
一般会計	22,704,944
特別会計	14,051,376
合計	36,756,320

■市民の負担

市民1人当たりの市税負担額 86,728円
 市民1人当たりの市の支出済額 149,881円
 (H18.9.30現在の人口41,646人を基礎として算出)

地域の子どもは 地域の手で



八幡浜市いじめ対策委員会

子どもが育つ豊かな土壌

川之内小学校

しかし、この収穫祭も地域の方の協力があってこそ実施できたと思っています。

《春》地域の方に借りた畑にさつまいもを植えました。耕作や畝※作りなど力のいる仕事を、腰を曲げながら手伝ってくださった老人クラブのおじいさんの姿がありました。

《夏》引いても引いてもなかなかくなくならない雑草を、「ちょっと畑の前を通りかかったけん、

子どもたちが育てられているのです。

川之内地区ではこれ以外にも、

合同運動会、地域体験ふれあい遠足、夜風トンネル付近の美化活動など、地域と学校が一体となった活動を行っています。また、六月に発足した「川之内見守り隊」には、老人クラブの会員三十五人全員を含め六十二人のメンバーが集まり、登下校時や休日の安全を見守ってくださいています。揃いの黄色い帽子をかぶり、散歩や畑仕事をされる姿がしばしば見られるようになりました。

「地域の子どもは地域で守る」を合言葉に、今後も学校と地域を深い絆で結びつける有意義な活動を行っていきます。

※畝(うね)…作物を植えつけたり種をまいたりするため、畑の土を幾筋も平行に盛り上げた所。

十月三十日、老人クラブの方々、地域の方々をお迎えして収穫祭を行いました。この日のメインは「さつまいも」。一・二年生が、生活科の学習で作ったおみこしの発表をしましたが、そのおみこしにも手作りのさつまいもが飾られていました。また、地域の方との話合いの中で、「昔は食べる物がなくて、さつまいもがご飯の代わりだったんだよ。」と話していただき、子どもたちも大変驚いていました。そして、みんなが楽しみにしていた会食では、四〜六年生と一緒に保護者や地域の方に腕を振るってもらい、三種類のさつまいも料理をおいしくいただくことができました。

引いたよ。」と何事もなかったかのように話してくださった地域の方がおられました。
《秋》畑一面に育ったさつまいもを、子どもたちと一緒に膝をついて、折らないように一本一本ていねいに掘り出しておられるおばあさんの笑顔がありました。そして収穫祭当日。みんなのために焼き芋をしてあげようという道員を準備し、さつまいもを洗い、焼け具合を確かめておられる大勢の老人クラブの方の力強さがありました。
こうした姿を身近に見ることで、子どもたちは地域に愛され守られていると実感できています。共にさつまいもを育てることを通して、豊かな土壌の中で



人権・同和教育シリーズ その10

地区別人権・同和教育研究協議会に参加して

松蔭小学校人権・同和教育主任 崎野理恵

十月二十日、愛南町内海地区を中心として、地区別人権・同和教育研究協議会が開催されました。

午前中は、それぞれの分科会に分かれ、公開授業と研究協議が行われました。私は、小学校低学年部会に参加しました。

一・二年生の生活科の授業で、

「地域の伝統文化であるお祭りを共有することで、心の交流を深め、互いの良さを認め合い、仲良くしていこうとする態度を育てる」というねらいのもと、内海地区にある三校の児童が、「一緒に『唐獅子』を舞ったり、『お祭り広場』を楽しんだりするものでした。定期的な交流もこの日で四回目というところで、学校の垣根を越えて実に自然に楽しそうに活動している姿が印象的でした。市町村合併が進み、自分の『ふるさと』が広がった感のある昨今、従来の枠組みを大切にしたい。自分たちのまちに自信と誇りを持ち、ふるさとを愛する児童を育てたい。」という取組に、深い共感を覚えました。

子どもたちは、まず家庭という小さな社会を意識し、除々により大きな社会を経験していきます。その中で、自分自身は多くの人に『生かされている』という実感を伴った思いを持つことが『人権感覚』を養う素地になると言われています。ふるさとを愛する子どもを育てることは、周りの人へ感謝と愛情が持てる心優しい子どもを育てることと同じことだと感じました。

午後は、社会教育や学校教育の立場から実践報告がされました。三名の方のお話を聞きながら、一つ共通点を感じました。それは、私たちは教師である前に人間であり、学び続ける学習者であることを自覚すべきだということ。ある方が「実践は課題から始まる。」と言われ、悲しいかな、課題や反省点がたくさん出てきます。それは、いつでもどこからでも、いろいろな角度から様々なスタートがきれるということ。そう前向きにとらえて、弱い自分、醜い自分と向き合いながら、人権感覚を高め人として成長していきたいと思えます。そして、それはきつくと生涯続くことなのでしょう。

名誉市民 の紹介

八幡浜市では、社会、文化及び産業の進展に著しい功績があった方について、その功績を称え、名誉市民の称号を贈っています。旧八幡浜市では5名、旧保内町では9名、合計14名の方がそれぞれ名誉市(町)民になり、合併後も引き続き名誉市民になっています。

今回、八幡浜市の歴史を築いた名誉市民の方々の功績を紹介します。

なお、名誉市民の方の詳細な経歴や功績については、市のホームページに掲載していますので、ご覧ください。

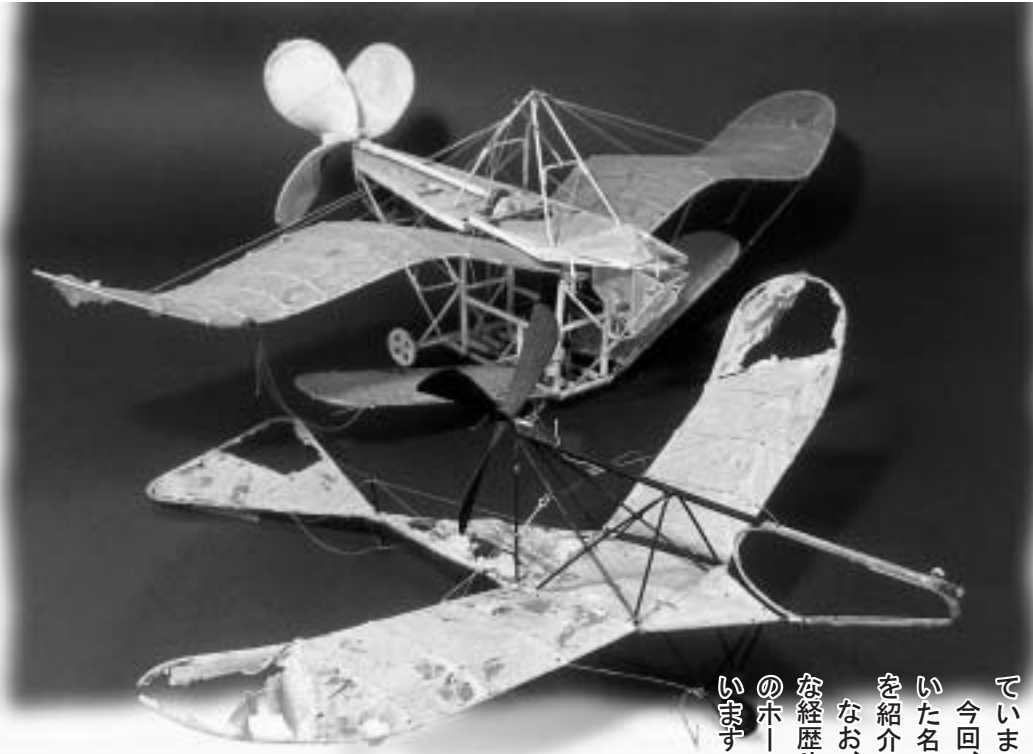

にのみやちゅうはち
故 **二宮忠八氏**

ライト兄弟が世界初の有人飛行実験に成功する12年前に現代の飛行原理へとつながるゴム動力飛行機を考案し、日本で初めて飛行実験に成功。その偉業は世界に誇れるものである。

(平成4年2月11日授与)

慶応2年6月9日～昭和11年4月8日



うつのみやむつしげ
故 **宇都宮睦榮氏**

大正15年病院開設以来、地域医療の充実に尽力。昭和10年から6期24年、八幡浜市議会議員、愛媛県議会議員を歴任。一方、社会福祉、教育文化等幅広く地方自治の伸展に貢献した。

(平成4年2月11日授与)

明治30年11月3日～平成7年11月27日



ひらたひさいち
故 **平田久市氏**

八幡浜市議会議員、愛媛県議会議員、八幡浜市長として28年間、地方自治の伸展に尽力。財政基盤の確立、港湾再開発、生活環境の整備等現在の八幡浜市都市基盤づくりに貢献した。

(平成15年2月11日授与)

大正13年1月29日～平成5年3月18日

旧八幡浜市



たかはしえいきち
故 **高橋英吉氏**

八幡浜町議会議員、八幡浜市議会議員、愛媛県議会議員として17年余、地方自治の伸展に尽力。昭和21年以来、9期衆議院議員として国政に参画。戦後の虚脱に消沈した国の復興に貢献した。

(昭和50年2月11日授与)

明治31年1月15日～昭和56年5月14日



きくちせいじ
故 **菊池清治氏**

八幡浜町長、八幡浜市長として12年間、地方自治の伸展に尽力。戦後の混乱、インフレの中で市民の敬愛と信頼を集め健全財政を確立。市勢発展の基礎を築いた。

(昭和51年2月11日授与)

明治19年1月17日～昭和57年10月23日



つづきたかお
故 都 築 孝 雄 氏

川之石町議会議員を経て、昭和17年、21代目川之石町長に就任。昭和30年新生保内町の発足に伴い初代町長に当選。以来3期12年間にわたり、町村合併後の山積する課題解決と町の発展に貢献した。(昭和48年10月27日授与)

明治30年5月7日～昭和51年1月13日



そがげんのじょう
故 曾 我 源 之 丞 氏

大正8年丸一青果出荷組合長に就任後、西宇和青果組合専務、西宇和青果農業協同組合長となり柑橘栽培、市場開発などに尽力。また、川之石町議会議員、川之石農地委員を務め、地方自治の伸展に貢献した。(昭和51年1月15日授与)

明治22年7月5日～昭和51年11月6日



たけうちたけへい
故 武 内 武 平 氏

昭和4年宮内村議会議員就任以来、宮内村長、愛媛県議会議員2期と昭和30年まで地方自治の伸展に尽力。また、養蚕・製糸事業の振興安定に尽くし、日本蚕糸理事等要職を歴任したほか、林業振興、農協経営等に貢献した。(昭和48年10月27日授与)

明治24年12月29日～昭和58年5月21日



しらいししょうさく
故 白 石 庄 作 氏

昭和9年以来、宮内村学務委員、宮内村議会議員、宮内村長、町村合併後は、監査委員として地方自治の伸展に尽力。また、農地委員会委員、宮内農業会理事、宮内農業協同組合理事、同組合長として地方農業の振興に貢献した。(昭和51年1月15日授与)

明治26年8月5日～昭和50年5月6日



とうどうけんぞう
故 藤 堂 献 三 氏

昭和2年大阪高等医学専門学校理事長、その後、大阪医科大学に発展改称し理事長として尽力。また、その間に、高槻高等学校の設立、関西医科大学の理事長を兼務するなど、40数年間私学教育の振興に貢献した。(昭和48年10月27日授与)

明治25年4月14日～昭和48年9月24日



ひょうどうくらすぶろう
故 兵 頭 庫 三 郎 氏

昭和20年川之石郵便局長に就任後、川之石町議会議員、川之石町農地委員会長として地方自治の伸展に尽力。また、川之石町農業協同組合の創立メンバーとして、新時代の農業経営組織と業務内容の改善に貢献した。(昭和51年1月15日授与)

明治31年1月15日～昭和55年3月30日



とくのうあきら
故 得 能 彰 氏

大正9年より宮内村助役、村長として26年余にわたり地方自治の伸展に尽力。この間、3期15年間県議会議員、副議長も務めた。戦後も地元のために、教育委員・監査委員などを務め、地方自治行政に多大の貢献をした。(昭和48年10月27日授与)

明治25年8月18日～昭和50年4月16日



きくちぜんじ
故 菊 池 善 治 氏

保内町議会議員、保内町長として34年間、地方自治の伸展に尽力。町長在職の間は、愛媛県町村会副会長、西宇和郡町村会会長に在任し、広域行政の推進並びに管内町村間の連携強化に貢献した。(平成7年6月19日授与)

大正13年8月7日～平成12年9月14日



ひょうどうとしお
故 兵 頭 利 雄 氏

昭和21年、愛媛蚕種(株)を設立し社長となり、終始一貫して蚕品種の改良、養蚕経営の合理化に努め、わが国の蚕種団体の育成に尽力。また、川之石農業協同組合長を23年余にわたって務め、地方農業振興に貢献した。(昭和48年10月27日授与)

明治29年7月31日～昭和62年6月15日

市主催の『どんど焼き』廃止について

恒例行事として行われてきました、しめ飾りなどを焼く『どんど焼き』は、大規模な焼却場所の確保が難しいことなどから、今年度より、市が主催して行うことを廃止しました。つきましては、今後のしめ飾りなどの処理については以下の点をご参考の上、対応していただきますようお願いいたします。

- ・自宅の庭先や地域での焼却処分が可能なら、燃やしてもかまいません。(火の後始末は責任をもって行いましょう。)
- ・通常のごみ収集に出す場合は、市指定の「もやすごみの袋」に入れ、「もやすごみの日」に出しましょう。
- ・神社へ直接処分をお願いします。(お札やお守りなどは授与された神社やお寺に相談しましょう。)
- ・『どんど焼き』を行っている地域に相談する。

神社などへ無断で投棄することは不法投棄(5年以下の懲役若しくは1,000万円以下の罰金)となる場合がありますので、ご注意ください。

◎問合せ：市役所危機管理室 ☎22-3111 (内線320~323)

住宅用火災警報器

～悪質訪問販売にご注意下さい～

今年の6月から住宅への火災警報器設置が義務付けられました。ご家族の安全・安心のために、できるだけ早期に設置するようにしましょう。なお、既存住宅については平成23年5月31日までの猶予期間があります。

また、この制度を悪用した訪問販売被害が全国的に報告されており、これを口実にして家に上がりこみ、不要な工事などの契約を結ばせるといった事例も心配されるところです。しつこく強引な口調で購入を迫ったり、家に上がりこもうとする業者には十分注意し、絶対にその場で契約・購入(押印やサイン)しないようにしましょう。

機器の値段は、電池の寿命などによって変わってきますが、おおむね6千円～1万5千円程度です。色々な製品がありますので、ご家族やご近所で話し合っって自分に合ったものを購入するようにしましょう。

次に、どのような被害が発生しているか具体的に例をあげてみます。



事例1

「法令で設置が義務付けられました。この地区は今日取り付けることになっています。」と、市役所職員を装う男性が訪れ、家の中3ヶ所に設置。代金28万3400円を受け取ると、「領収書をとってくる」といってその場を離れ、帰ってこなかった。

事例2

電話で「お宅の寝室には火災警報器が設置されているか」と聞かれた。「つけていない」と答えると、「消防法と条例の改正で、一般住宅も今年6月までに寝室と階段と台所に設置しなければならないことを知らないのか。大至急つけなさい」と強い口調で言われ、設置を承諾してしまった。

怪しい訪問販売をうけたり、何か分からないことがある時はお近くの消防署へご連絡下さい。

八幡浜地区施設事務組合 消防本部・消防署 ☎22-0119



図書館だより

新刊案内

八幡浜市立市民図書館 ☎22-0917
 八幡浜市立保内図書館 ☎36-3050
 開館時間 10:00~18:00

移動図書館巡回予定

巡回日	場所	時間
12月2日(土)	勘定自治公民館前	13:20~13:50
	緑ヶ丘	14:00~14:20
	津羽井自治公民館前	14:40~14:50
	長谷小学校上の消防倉庫前	15:20~15:50
	千丈地区公民館前	16:20~17:00
9日(土)	川之内消防倉庫前	10:00~10:20
	新開町住宅	10:30~11:00
	木多町住宅	11:10~11:40
	舌間集会所前	13:30~13:50
	川舞バス停前	14:10~14:40
	釜倉集会所前	15:00~15:20
	双岩地区公民館前	15:30~16:10
中津川自治公民館	16:30~17:00	
16日(土)	磯津公民館	10:30~11:00
	日土小学校	13:20~13:50
	日土東小学校	14:10~14:40
	川辻農協前	15:00~15:30
	日土農協前	15:50~16:20
出奥多目的集会所前	16:30~17:00	
23日(土)	布喜川集会所前	10:10~10:40
	日の浦団地集会所前	10:50~11:20
	穴井ちびっこ広場遊園地	13:50~14:20
	小網代	14:30~15:00
	真網代	15:10~15:40
川名津消防倉庫前	15:50~16:20	
舌田地区公民館前	16:30~17:00	
1月6日(土)	勘定自治公民館前	13:20~13:50
	緑ヶ丘	14:00~14:20
	津羽井自治公民館前	14:40~14:50
	長谷小学校上の消防倉庫前	15:20~15:50
千丈地区公民館前	16:20~17:00	

	書名	著者
市民図書館	一般書 絵本と絵本作家を知るための本 60歳からのチャレンジ企業 へんな毒すこい毒 わか家の診断&対処法 探偵と怪人のいるホテル 雨女 風の墓碑銘 ヘヴンリー・ブルー 少し変わった子あります 私のすすめる健康の秘儀	マーブルブックス 津田倫男 田中真知会 家づくり援護 芦辺拓子 澤田ふじ 乃南ア子 村山由佳 森博嗣 日野原重明
	児童書 龍神様の銀のしずく さんぽひものはつこい おたんじょうびのひ フタとろぼうにごようじん! ポケモンをさがせ! ゆうえんちはおおさわぎ せんたくねこさん できるよ! とびはこ、さか上がり モコモコちゃん家出する あなたはだあれ? こみを拾う犬も子	熊谷千世子/作 小林葉子/絵 二宮由紀子/作 高島純/絵 長谷川義史/絵 中川ひろたか/文 いづまりこ/作 藤本ともひこ/絵 相原和典 高木さん 柳澤秋孝 角野栄子/文 にかわおさむ/絵 五味太郎 中野英明

	書名	著者
保内図書館	一般書 世界一コンパクトな民法入門 かんたん! 勝負ごはん マズい日本語レストラン 公園 ヘンリエッタ 真鶴 ひとかげ おんぶにだっこ 寄る辺なき時代の希望 考えすぎ人間へ	尾崎哲夫 小栗左多里 樋口裕一/語る 荻世いを 中山弘美 川上弘美 よしもとばなな さくらももこ 田口ランディ 遠藤周作
	児童書 人生って、なに? ことわざショウ すこい! うちでもこんな実験できるんだ! うんちのちから たのしいおもちゃかくれんぼ マリア探偵社 魔墟のアルバム だいいなものは? せーのジャンプ! なーらんだ 灯台守のパーティ	オスカー・ブルニフィエ 中川ひろたか/文 村上康成/絵 米村でんじろう キムピョンホ いしかわこうじ 川北亮司 うめだよしこ/ぶん うめだゆみ/え 深川直美/さく・え 三浦太郎/作・絵 テボラ・ホプキンソン/作 キンパリー・バルカン・ルト/絵

あいうえおはなし会

日 時: 毎週土曜日11:00~(30分程度)
 場 所: 市民図書館1階幼児ルーム
 対象者: 乳幼児親子
 内 容: 絵本の読み聞かせ、紙芝居、手遊び、パネルシアターなど
 演 じ 者: ボランティア・図書館職員

「ゆめいろげっと」クリスマスおはなし会

日 時: 12月20日(水)
 14:30~(1時間程度)
 場 所: ゆめみかん2階研修室
 対 象: 未就学児
 内 容: クリスマスやサンタさんが登場するおはなしがいっぱい!!
 絵本・パネルシアター・ブラックパネル・軍手人形シアターに加え、ミュージックベルの演奏やサンタさんからのプレゼントなどもりだくさんの楽しいおはなし会です
 参加費: 無料
 問合せ: 保内図書館 ☎36-3050
 ※事前申込みは必要ありません

図書館からのお願い

最近、利用者カードを紛失される方が増えています。
 カードは大切にしてください。
 また、再発行を申し出る前に今一度お探しください。

ふるさと探検隊

探検場所: 真網代くじら病院・川名津方面
 説明者: 岩本 義孝市民図書館長
 日 時: 12月9日(土)13:00~16:30
 集合場所: 市民図書館2階 郷土資料室 (バス代金 往復大人770円 子供390円)
 集合時間: 13:00
 参加者: 小・中学生・大人どなたでも
 雨の 時: 小雨は実施、大雨は中止します

今月の開館カレンダー

日	月	火	水	木	金	土
					①	②
3	④	5	6	7	8	9
10	⑪	12	13	14	15	16
17	⑱	19	20	21	22	23
24	⑳	26	27	28	㉑	㉓
⑳						

●両館休館日 ○市民図書館休館日 ●保内図書館休館日

CATV 読書紹介 12月

『えほんだいすき』4日・18日
 『おすすめ図書』11日・25日

※放送時間: 18:30・22:00(再)
 ※翌日: 7:00(再)・13:00(再)

※12月29日から1月3日まで休館させていただきます



GO! 浜っ子 12月号



なかよしクリスマス会

日 時：12月20日(水)・21日(木)・
22日(金)10:00~12:00
場 所：児童センター
対 象：未就園児とその保護者
参加費：無料
申込み：11月30日(木)10時~
各50組
問合せ：子育て支援センター
☎22-5730

ふれあいクリスマス会

日 時：12月17日(日)
10:00~12:00、13:30~15:30
場 所：児童センター
対 象：小学生
参加費：無料
申込み：12月3日(日)10時~
午前・午後の部ともに定員100名
定員になりしだい締め切り
問合せ：八幡浜児童センター
☎22-5171

小学生のクラブ

実施日：12月3日(日)・10日(日)
内 容：クリスマスリースを作ります
場 所：八幡浜児童センター
・申込みいりません。
・友達をさそって遊びに
来てね。
問合せ：
八幡浜児童センター
☎22-5171



チャレンジ・ザ・スポーツ

実施日：12月24日(日)・26日(火)・
27日(水)・28日(木)
時 間：10:00~15:00
内 容：児童センターの体育室でいろ
いろな体力測定をしてみよう。
7つのステージにチャレンジ
(スピード・パワー・ジャンプ
など)
※申込みいりません。
問合せ：八幡浜児童センター
☎22-5171

アンコール子ども映画会

日 時：12月16日(土) 10:00~
場 所：総合福祉文化センター
視聴覚室(2F)
内 容：『まんが偉人物語
ヘレン・ケラー、シートン』
『スプーンおばさんと
その仲間たち(13~15)』
『そばの花さいた日』
対 象：小学生・幼児とその保護者
参加費：無料
問合せ：八幡浜市視聴覚ライブラリー
☎24-1822

子ども放送局

日 時：毎週土曜日11:00~12:00
場 所：福祉文化センター 視聴覚室(2F)
市民図書館
保内中央公民館(ロビー)
対 象：自由参加
参加費：無 料
問合せ：福祉文化センター☎24-1822
市民図書館☎22-0917
生涯学習係 ☎22-3111(内線8359)
放送内容：2日-子ども放送局ニュース
9日-夢スタジオ
ピエロのお医者さん
~塚原成幸さん~
16日-カイロができるまで
23日-チャレンジ教室 (手遊び)
木の実であそぼう
クリスマスリースにも
チャレンジ!

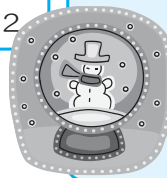

八幡浜市子どもセンター

〒796-0292 八幡浜市保内町宮内1-260
☎0894-22-3111(内線8359) FAX0894-36-2922
HP <http://www.city.yawatahama.ehime.jp/kodomo/>

スポーツセンター水泳教室からのお知らせ

クリスマス
イブ

市民水泳大会開催!

12月24日(日)
10:00~14:00

★小学生~成人まで25M以上泳げる方なら誰でもご参加いただけます。
★詳しくは市民スポーツセンタープールまでお問い合わせ下さい。



速報

八幡浜SC 初優勝

第22回愛媛県スイミングクラブ対抗水泳競技大会男女総合
平成18年11月12日 於：アクアパレット松山

《休館のお知らせ》

12月28日 17:00まで
(スポーツセンターは18:00)

29日 休 館
30日 休 館
31日 休 館
1月1日 休 館
2日 休 館
3日 休 館

(成人式)

八幡浜市民スポーツセンタープール ☎27-0571

ヤング エクスプレス

YOUNG EXPRESS
vol.17



【今月の若者】
やました あきひろ
山下 晃弘さん
(松柏)

- ☆年 齢 / 26歳
- ☆性 格 / 気長、おとなしく控えめ
- ☆趣味・特技 / ソフトボール
- ☆理想のタイプ / じゃじゃ馬
- ☆今、夢中になっていること / サッカー
- ☆将来の夢 / 伊達で粋な酔狂野郎になりたい
- ☆八幡浜の良いところ /
みかんと魚がおいしいところ
- ☆八幡浜の良くないところ /
メインストリートがちょっと寂しい
- ☆ちょっと一言 /
ステキな八幡浜になってほしい

■平成18年事業所・企業統計調査のお礼

10月1日現在で実施しました平成18年事業所・企業統計調査にご協力いただきまして誠にありがとうございました。

■製造事業所の皆さんへ 統計調査にご協力ください!

平成18年工業統計調査を12月31日現在で行います。

調査の実施に当たっては、今年の12月から来年の1月にかけて調査員がお伺いします。

調査票に記入していただいた内容については、統計法に基づき調査内容の秘密は厳守されますので、正確なご記入をお願いします。

◎問合せ：市役所政策推進課広報統計係 ☎22-3111 (内線346)

市民文芸

- ◎【川柳】小袖川柳会 11題・チャンス!!
◎買い時のチャンスのがして残る悔
小川仁登美
- ◎チャンスだが人目気になる老いの恋
宇都宮 守
- ◎告白の決心すれどチャンス来ず
沖 トシ子
- ◎【俳句】万年青句会
◎一人居の安らぐ写経秋の夜
笠井 照子
- ◎一片の紅葉浮べて足湯かな
井上 利一
- ◎水引の花描き添えしお礼状
沖田 満子
- ◎秋祭赤いベレーの鼓笛隊
谷村 輝子
- ◎人名簿ひとつ名を消す愁思かな
谷本 澄子
- ◎【短歌】八幡浜アララギ会
◎長江の濁りに海は扇状に
今泉 操
- ◎染まりてあはれ土色の潮
◎石榴の実撓みし枝に揺れており
内に秘めたるもの重みに 三根生りつ子

兄弟がいないので一人遊びが多く、また年齢的にも友達と上手に遊べるようになってきたので、友達と遊ぶことを楽しみにして、朝今日は誰かのお家行くの?と聞かれ、予定がないと泣き出すこともあるので、困ることもしばしばです。



また、おしゃべりや料理(手伝い)に興味が出てきて、私の横で同じようにしたり、赤ちゃんがとても好きで、友達の弟や妹の世話をやっていたりと、女の子の面もどんどん出てくるようになってきました。県外から嫁いで行動範囲が狭かった私に友人を作るきっかけを作ってくれた娘と、そして友人達と私の家族みんながいてくれるからこそ楽しい子育てができるということに感謝せずにはられません。娘が元気で自分にも人にも優しい人に成長してくれる様、育てる責任を常に感じ願いなから、またこれからの娘との会話を大切にしていきたいと思えます。

(保内町宮内)
天野美月さんの巻
長女 礼衣ちゃん(3才)

今、私の一番の楽しみは娘との会話です。

三歳になったばかりの娘は、本当に『吸収』の毎日で、言葉を始め、行動や生活習慣まで色々なことを体の中に取り入れていると感じずにはいられません。無意識に私の口調を真似た言い回しをしたり、まだ接続語の使い方が難しいので「れいちゃん」「れいちゃん」の「れいちゃん」...と一生懸命に考えながら言う姿を見たりすると、叱っている場面でも、ついふき出してしまい笑いに変わってしまうことも少なくありません。

子育て パパママ 苦楽部

新着情報

催し

やわたはま海鮮朝市

- ▽日時／12月10日⑩午前10時
- ▽場所／八幡浜市旧魚市場
- ▽問合せ／やわたはま海鮮朝市協議会 ☎2231111

心の健康フェスティバル

- ▽日時／12月17日⑩午後1時～4時
- ▽場所／八幡浜市文化会館 ゆめみかん
- ▽講師／のらねこ学かん館長 塩見志満子先生
- ▽演題／「共に輝いて生きるために」
- ▽参加費／無料
- ※ふれあいミニコンサートやバザー・パネル展示もあります。
- ▽問合せ／八幡浜保健所健康増進課 ☎2241111

母子子のクリスマス ケーキづくり

- ▽日時／12月23日⑩午前9時30分～12時30分
- ▽場所／八幡浜市保健センター 2階調理室
- ▽対象者／母子家庭の母子(小学生、4・5才児)概ね20組
- ▽参加費／5000円
- ▽エプロン・三角巾をお持ちください。
- ▽申込締切り／定員になり次第締切ります。
- ▽問合せ／母子寡婦福祉会 ☎2248533または市役所福祉事務所 ☎2231111 内線1506

VYSクリスマス子ども会

- ▽日時／12月23日⑩午後2時～4時
- ▽場所／八幡浜市立児童館 (市内大門)

公民館研究大会講演会

- ▽日時／1月14日⑩午後2時50分～
- ▽場所／市民スポーツセンター サブアリーナ
- ▽講師／山本方喜雄 氏
- ▽演題／「地域に根ざした子育て支援」
- ▽問合せ／総合福祉文化センター ☎2418222

お知らせ

商工業振興資金利子補給制度

- 商工業の振興を図るため、平成17年3月28日以降に融資を受けた資金に対して、次のとおり利子補給を行います。(旧保内町で過去に利子補給実績のある方については、これまでどおり対象になります。)
- ▽利子補給対象資金／①国民生活金融公庫の行う融資制度に係る融資
- ②愛媛県が行う中小企業振興資金融資制度に係る融資
- ③愛媛県商工会連合会の行う商工貯蓄共済制度のあっせんに係る融資

▽利子補給額／平成18年中に支払った利子のうち、年利率1%の範囲内の額(上限5万円)

ただし、一つの融資について5年間を限度とします。

- ▽利子補給の対象者
- ①市内に住所又は事務所を有していること
- ②愛媛県信用保証協会の定める対象業種であること
- ③市税を完納していること

▽申し込み／市役所商工観光課に申し込んでください。

八幡浜商工会議所または保内町商工会の会員の方は、商工会議所および商工会に申し込んでいただいても結構です。

- ▽締切り／平成19年1月末
- ▽問合せ／市役所商工観光課 ☎2231111 内線443、八幡浜商工会議所 ☎2234111、保内町商工会 ☎360519

戦傷病者の妻の方に特別給付金が支給されます

国では、戦傷病者を永年介護されてきた妻の方に対して特別給付金を支給します。次の基準に該当される方は市役所福祉事務所まで申込みください。

▽対象者

①戦傷病者である夫が、平成18年10月1日に、増加恩給、傷病年金、特別傷病恩給、障害年金を受けており、かつ第5款症以上の障害を有している場合のその妻

②戦傷病者である夫が、不幸にして平成15年3月31日までに、公務傷病や勤務関連傷病で亡くなられた場合のその妻

③戦傷病者である夫が、不幸にして平成15年3月31日までに、一般のケガや病気で亡くなられた場合のその妻

④平成13年4月2日から平成15年4月1日の間に、夫が戦傷病者として増加恩給、傷病年金、特別傷病恩給、障害年金の受給権を取得した場合のその妻

⑤平成13年4月2日から平成15年4月1日の間に、戦傷病者として増加恩給、傷病年金、特別傷病恩給、障害年金を受けている方と結婚をした妻

- ▽受付期間／平成21年9月30日まで
- ▽申込み・問合せ／市役所福祉事務所 ☎2231111 内線160

個人事業者のみならず、売上1千万円を超えていませんか?

各種無料相談

日程表

相談内容や申し込み方法など、詳しくは各相談所へお問い合わせください。

市役所

☎22-3111

■行政相談

- ①12月7日(木)
午後1時30分～3時30分
場所：八幡浜庁舎2階201会議室
- ②12月15日(金)午後1時～4時
場所：保内中央公民館

■人権相談

12月15日(金)午後1時～4時
場所：保内中央公民館

■婦人相談・母子相談・家庭児童相談

土・日・祝日を除く毎日午前8時30分～午後5時
場所：福祉事務所(八幡浜庁舎1階)

第58回人権週間

12月4日(月)～10日(日)
「育てよう一人一人の人権意識
—思いやりの心・かけがえのない命を大切に—」
北朝鮮人権侵害問題啓発週間
12月10日(日)～16日(土)

商工会議所

☎22-3411

■社会保険相談

12月8日(金)・27日(水)
午前10時～午後3時30分

■法律相談

12月15日(金)午後2時～4時30分

■税務相談

12月20日(水)午後1時30分～3時
※いずれも正午から午後1時まで休み

社会福祉協議会

☎23-2940

■心配ごと相談

(八幡浜)
毎月第2・4木曜日 午後1時30分～4時
(保内)
12月11日(月)午後1時30分～4時

■法律相談(毎月第1木曜日)

12月7日(木)・1月4日(木)
午後1時30分～4時

■公証相談

12月20日(水)午後1時30分～4時

■税金相談

12月11日(月)午後1時30分～4時

■福祉サービス援助利用相談

月曜日～金曜日 午前9時～午後4時

その他

■障害者(児)総合相談

12月20日(水)午後1時～3時
相談員/林和彦・菊池兼子
場所/八幡浜市保健福祉総合センター

差別待遇、暴行・虐待、いじめ、プライバシーの侵害等
家庭及び近隣関係等における

人権問題に関する 総合12時間電話相談

▽問合せ/八幡浜税務署
☎22-08000

前々年の課税売上高が1千万円を超えると消費税の課税事業者になります。新たに消費税の課税事業者となる方は、速やかに「課税事業者届出書」を提出してください。消費税の簡易課税制度を選択する方は、選択しようとする課税期間の初日の前日までに「簡易課税制度選択届出書」を提出してください。なお平成18年分消費税の申告・納付期限は平成19年4月2日⑩です。

社会福祉協議会で配布しているボランティアイベントブックをご覧ください、自分に合ったボランティアを見つけたり、そのボランティア活動に参加してみませんか?ボランティア

ボランティア活動に参加してみませんか?

▽問合せ/松山地方司法局愛媛県人権擁護委員連合会
☎089932-08888

あらゆる人権問題に関して人権擁護委員や法務局職員が無料で相談に応じます。予約不要で秘密は厳守しますのでご利用ください。
▽日時/12月7日⑩午前9時～午後9時
▽電話番号/0120-0205-5500

「仕事も育児も両立したい」「介護が必要な家族がいるけどどうすればいいの?」「こんな場合の育児・介護・家事の情報ホットラインとして⑩21世紀職業財団では「2020(フレールー!)テレフォン」を開設しています。保育所への送迎や急な残業などに子どもを預

育児や介護に2020(フレールー!)テレフォン

アイイベントブックの情報は、愛媛ボランティアネット(<http://av.pref.ehime.jp/>)にも掲載されています。
▽問合せ/社会福祉協議会
☎232940・愛媛県民活動推進課☎089912-2305

▽応募資格/八幡浜市在住者
▽テーマ/①環境保全・美化

「八幡浜市を明るく美しくする俳句」

募集

かつてもらえる「保育サポーター」の情報も無料で提供しています。
▽相談日/月曜日から金曜日まで(祝日を除く)
▽相談時間/午前9時30分～午後4時30分
▽電話番号/0899342020
▽問合せ/⑩21世紀職業財団愛媛事務所☎0899215660

▽問合せ/八幡浜俳句協会
会長 武田成幸☎230974

活動②児童・生徒を守り育てる運動
▽部門/①小学生の部②中学生の部③一般の部(高校生含む)
▽応募方法/1人2句まで住所・氏名・電話番号を官製ハガキに記載して投句してください。なお作品は、未発表作品に限ります。
▽表彰/最優秀賞1名、優秀賞3名、佳作若干名(各部門)
▽締切り/平成19年1月15日⑩(当日消印有効)
▽投句先/T7968799 八幡浜郵便局私書箱35号「俳句募集」係
▽入賞発表/平成19年2月予定

乳 幼 児 健 診 ・ 相 談

◎ 対象者には個人通知します。 今月欠席される方は、次回の日程をお知らせしますのでご連絡ください。
◎ 母子健康手帳、すこやかノート、バスタオルをお持ちください。

対 象 者	実施場所	健診・相談名(対象児)	日時(受付時間)	そ の 他
旧八幡浜地区にお住まいの方	八幡浜市保健センター	よちよち教室 (平成18年1・2月生)	12月21日(木) (9:40~10:10)	すくすく・のびのび教室、1歳6ヶ月児健康診査は来月行います。
		ぴよんぴよん教室 (平成16年10・11月生)	12月7日(木) (9:40~10:10)	
		3歳児健康診査 (平成15年8・9月生)	12月14日(木) (12:40~13:00)	
旧保内地区にお住まいの方	保内保健センター	すくすく教室 (平成18年7・8月生)	12月6日(水) (9:40~10:10)	よちよち・ぴよんぴよん教室、3歳児健康診査は来月行います。
		のびのび教室 (平成18年4・5月生)	12月20日(水) (9:40~10:10)	
		1歳6ヶ月児健康診査 (平成17年4・5月生)	12月13日(水) (12:40~13:00)	

問合せ：八幡浜市保健センター健康栄養係 ☎24-6626

マタニティ倶楽部

【対象者】 現在妊娠中の方
【場 所】 八幡浜市保健センター

月 日	時 間	内 容
12月19日(火)	13:30~15:30	お産の進み方 おっぱいチェックとお手入れ
1月16日(火)	10:00~14:00	妊娠中の栄養、調理実習など

※参加を希望される方は、1週間前までに、ご連絡ください。
申込み・問合せ：八幡浜市保健センター健康栄養係 ☎246626

70歳ミニ健診・高齢者医療制度説明会

上手な医療のかかり方や認知症を防いでいきいき暮らすコツなど、この機会と一緒に考えてみませんか？

【対象者】 昭和11年12月2日~昭和12年1月1日生、昭和11年11月2日~昭和11年12月1日生まれで先月欠席した方

【日 時】 12月22日(金) 12:00~

【場 所】 八幡浜市保健センター 4階

【内 容】 ①高齢者医療制度についての話②認知症予防についての話・脳のイキイキ度チェック③血液検査(コレステロール・血糖・貧血)、血圧測定④健康相談⑤頸部エコー⑥体力測定

※対象者には個人通知します。

※欠席された方には高齢受給者証を郵送します。

問合せ：八幡浜市保健センター健康づくり係 ☎24-6626

健康相談・物忘れ相談のお知らせ ※相談料無料

	健 康 相 談	物 忘 れ 相 談
日 程	12月4日(月)、1月9日(火)	
時 間	9:00~16:00 (保内9:30~11:30)	9:00~16:00
場 所	八幡浜市保健センター 保内保健センター	八幡浜市保健センター
対 象 者 内 容	生活習慣病(糖尿病・高血圧・高脂血症等)の方や、医師より食事療法、運動療法を勧められた方へのアドバイス	ポケてきたのでは?と気になる方 小ポケを早く見つけ、悪化させない工夫をアドバイス

※ゆっくり相談したい方、初めての方はお電話ください。
申込み・問合せ：八幡浜市保健センター健康づくり係 ☎24-6626

高齢者インフルエンザ予防接種の指定医療機関に下記のとおり追加がありましたのでお知らせします。

医 療 機 関 名	住 所	電 話 番 号
にしむら整形外科	沖 新 田	35-7111

予防接種に関する問合せ：八幡浜市保健センター ☎24-6626

施設健診

【健診日】 1月22日(月)・23日(火) 【受付時間】 8:30~10:00

【場所】 八幡浜医師会2階(広瀬) 【対象者】 40歳以上

健 診 内 容	節目(40・45・50・55・60・65・70歳)		一般(節目年齢以外の方)	
	社 保	国 保	社 保	国 保
①基本健康診査(問診・身体測定・血圧・検尿・血液検査等)	500円	無 料	800円	300円
★B型・C型肝炎検査	無 料			
②大腸がん検診(便潜血反応)	500円	無 料	500円	無 料
③腹部超音波検診	2,100円			
④前立腺がん検診(血液検査)※男性のみ	1,000円(40・45歳1,680円)		1,680円	
⑤甲状腺検診(血液検査)	1,680円			
⑥骨粗しょう症検診(超音波検査)	1,000円		1,890円	

※70歳以上の方は、①②のみ無料です。

申込み・問合せ：八幡浜市保健センター健康づくり係 ☎24-6626

糖尿病になりたくない！予防講座

あなたは大丈夫？『ザ・血糖値～放っておくと大変なことになりますよ！』

【対象者】糖尿病になりたくない予備軍の方、血糖値が気になるが病院にかかっていない方
 【日 時】平成19年1月28日（日）午前10時～12時（受付：午前9時30分～）
 【場 所】八幡浜市保健センター
 【内 容】講演「糖尿病にならないために」～済生会松山病院副院長 宮岡弘明先生～
 ミニドラマ「放っておくとどうなるの？」
 糖尿病危険度チェック、低カロリー食品のプレゼント
 申込み・問合せ：八幡浜市保健センター健康栄養係 ☎24-6626

Alc 5.4以上
血糖値110以上は
予備軍です！

市立八幡浜総合病院からのお知らせ

平成18年12月より消化器領域の内科診療を縮小します

市立八幡浜総合病院では消化器内科の2名の医師がそれぞれ11月末および12月末で退職することになりました。これまで医師を派遣していた大学も医師不足で後任を派遣できない状態です。当院としては後任の医師確保に努力しておりますが見通しが立たないのが現状です。

平成18年12月より後任医師の確保ができるまで高度な専門性を要する場合は八幡浜市内や近隣の消化器専門医のいる医療機関へ紹介して診ていただくこととなります。

腹部超音波(エコー)検査、上部消化管X線検査(食道・胃・十二指腸透視)、上部消化管内視鏡検査(食道・胃・十二指腸)は従来どおり実施しています。

なお、消化器外科はこれまで通りの診療を継続しますので、引き続きご利用お願いいたします。

内科医師が減ることではしばらくは内科外来での混雑が予想されます。救急医療では一般内科と消化器外科で対応できる範囲で行い、高度の医療を要する場合は近隣の専門医のいる医療機関へ搬送することになり、ご迷惑をおかけすることも多くなることが予想されますが、事情をご覧察いただき、ご協力をお願い申し上げます。

◎問合せ：市立八幡浜総合病院 ☎22-3211

休日・夜間急患センター当番医日程表 12月

(平日の診療時間：午後8時～午後11時 日曜・祝日の診療時間：午前9時～午後6時まで)

日曜祝日当番医			木曜日夜間当番医		
	内科系	外科系	木曜日は、下記の機関(内科系)が当番にあたります。		
12月3日 ㊤	急患センター 24-1199	にしむら整形外科(沖新田) 35-7111			
10日㊤	急患センター 24-1199	急患センター 24-1199	7日 ㊤	急患センター 24-1199	午後8時) 午後11時
17日㊤	急患センター 24-1199	急患センター 24-1199	14日 ㊤	急患センター 24-1199	
23日㊤	急患センター 24-1199	急患センター 24-1199	21日 ㊤	尾上医院(幡ヶ市) 23-2203	
24日㊤	急患センター 24-1199	豊嶋整形外科(松柏) 24-3611	28日 ㊤	宇都宮病院 (白浜通り) 22-0163	
31日㊤	急患センター 24-1199	急患センター 24-1199			
1月1日 ㊤	急患センター 24-1199	急患センター 24-1199			
2日㊤	急患センター 24-1199	急患センター 24-1199			
3日㊤	急患センター 24-1199	広瀬病院(昭和通) 22-2600			

受診上のお願

- ①休日・夜間急患センター（以下急患センター）および在宅当番医の診療時間終了後は、「かかりつけ医」に相談してください。
- ②急患センターは、「急を要する患者さん」の救急診療を目的としています。診療は応急的な処置を中心とした一次救急診療であり、薬の処方1日が原則で医師も毎日替わります。
- ③急患センターで受診した翌日には、必ずかかりつけ医・紹介医・あるいは近くの医療機関で診察を受けてください。
- ④症状が長引いているなど救急性はないと思われる方や一般の診療は、昼間の通常の診療時間に近くの医療機関で受けてください。
- ⑤受診には、健康保険証をお持ちください。

まちがい電話は相手の方に大変迷惑をかけます。番号はおまちがえのないように!!

国民年金
Q&A



年金受給者の皆様へ 「現況届」の提出が原則不要となります

年金受給者の皆様から、毎年誕生月に現況届を提出していただいていたりましたが、平成18年10月から住民基本台帳ネットワークシステムを活用して、年金受給している方の現況確認を行うことになり、原則として現況届の提出が不要となりました。12月生まれの方から不要となっています。なお、次の方は引き続き現況届の提出が必要です。

- 社会保険庁で保有している本人基本情報(氏名・性別・生年月日・住所)と住民基本台帳ネットワークシステムの情報が一致しない方—別途ご案内の通知を行います。
- 加給年金を受けられている方で、生計維持確認届の提出が必要な方—別途生計維持確認届を送付します。
- 障害年金を受給している方
 - ・所得状況の確認が必要な方は、従来どおり住所地の市町村に現況届の提出が必要です。
 - ・障害の程度について確認が必要な方は、社会保険庁から送付する診断書が必要です

詳しいことは、宇和島社会保険事務所(☎0895-22-5440)又は市役所市民課年金係(☎22-3111内線114~116)までお問い合わせください。

知ってよかった! 税ミナール

Q 私の父が平成18年8月に死亡しましたが、年末調整で扶養控除を取得することができますか?

A 扶養の控除を取得できるかどうかは12月31日の現況によって判定します。ただし、年途中で死亡している場合には、その死亡時の現況によって判定します。

したがって、年途中で死亡し、所得金額が38万円を超えない場合又は他の誰の扶養にも取られていない場合は取得することができます。

また、年末調整で扶養控除を取っていない場合は、確定申告をすることによって取得することができます。

問合せ：市役所税務課市民税係 ☎22-3111

固定資産税4期・国民健康保険税6期・介護保険料6期の納期限は、12月28日(木)です。

商工会議所 POINT NEWS

お気軽にご相談ください!
電話でもどうぞ

八幡浜商工会議所では、経営指導員を配置して、日頃、お店や事業の経営にあたっておられる皆様方の経営等に関する様々な悩みやご相談に応じております。事業所等への訪問相談や電話等によるご相談などお気軽にご利用ください。また、ご相談内容によっては専門家の紹介もいたしますのでご遠慮なくご相談ください。

相談無料・秘密厳守

- 【税務】帳簿のつけ方や節税 決算等の相談など
- 【経営】経営方針の立て方 経営分析の仕方など
- 【金融】有利な国の制度融資 申込方法と斡旋など
- 【共済】小規模企業共済 その他の共済制度など

年末調整は大事な手続きです。
正しく行いましょう

本年も年末調整を行う時期となりました。

「年末調整」は、給与の支払いを受ける一人ひとりについて毎月(日)の給料や賞与などの支払いの際に源泉徴収をした税額と、その年の給与の総額について納めなければならない税額(年税額)とを比較してその過不足額を精算する手続きで、給与の源泉徴収の総決算とも言うべきものです。

お間違えのないよう正しく行いましょう。また、ご相談は正規の機関を利用しましょう。

詳しいことは商工会議所・経営指導員までお気軽にご相談ください。
問合せ：商工会議所「中小企業相談所」☎22-3411

SEABREEZE
▽11月11日に行われた「宮敬作ウォーク大会。大会まではずっと雨の降らない天気だったにもかかわらず、この日だけはいくくの雨。しかも土砂降り。大会に携わった私は、スタッフから雨男では?の疑いの目が。確かに私が広報担当になった4月から、イベントでは雨が多いような気が(苦笑)ところで大会の最年長者は81歳のおじいちゃん。しかもかなりの速くてびっくりに私も広報担当ではなくなら大会に参加しよう!とその日は思ったものの、後になって冷静に考えたらやはり無理かな?大会に参加された皆さん、雨の中本当にお疲れ様でした。 Ag

受付窓口 / 社会福祉協議会
(☎232940)

- ▽厚志ありがと(こころ)さま
- ▽【ま】ころ銀行預託者(敬称略)
- ▽小泉祥晃(千代田町)
- ▽鈴木幸之助(清滝)
- ▽河端マサ子(松陰町)
- ▽小泉六子(千代田町)
- ▽八幡浜ダンススポーツ愛好会
会長 谷口鶴雄
- ▽三校二二三活動部会
- ▽鳳歌謡愛好会 会長 渡辺廣
- ▽保内町婦人会
- ▽川本一義(松本町一)
- ▽パッチワークサークル
代表 峯元照子
- ▽保内白赤奉仕団 委員長 二宮和子
- ▽保内陶芸クラブ
会長 高田善三郎
- ▽出の奥亥の子会
- ▽菊池達也

善意



Calendar 12 / 1 ~ 1 / 1

健康 P20参照 定期相談 P19参照 当番医 内科 外科 P21参照

▼ 12月	1 金	窓口業務延長(八幡浜庁舎) 保育所入所児童募集(~12/20日)	17 日	やんちゃ祭り・冬 心の健康フェスティバル (急患 急患)
	2 土		18 月	窓口業務延長(保内庁舎)
	3 日	保内ふれあい市 (急患) (にしむら)	19 火	マタニティ倶楽部
	4 月	窓口業務延長(保内庁舎) 健康相談・物忘れ相談	20 水	ゆめいろぼけっとおはなし会 のびのび教室(保内) (税務 公証 障害)
	5 火		21 木	よちよち教室(八幡浜)
	6 水	市営住宅入居者申込受付(~8日) すくすく教室(保内)	22 金	窓口業務延長(八幡浜庁舎) 70歳ミニ健診
	7 木	人権問題に関する総合12時間電話相談 ぴょんぴょん教室(八幡浜) (行政(八幡浜) 法律)	23 土	天皇誕生日 VYSクリスマス子ども会 母と子のクリスマスケーキづくり (急患 急患)
	8 金	窓口業務延長(八幡浜庁舎) やわたはま八日市 リサイクル浜っ子夢広場 (社保)	24 日	佐田岬メロディーライン駅伝競走大会 すわざき自然観察会(水本 ☎24-4961) (急患 豊嶋)
	9 土	ふるさと探検隊	25 月	窓口業務延長(保内庁舎)
	10 日	やわたはま海鮮朝市 梅之堂三尊仏一般公開 (急患 急患)	26 火	
	11 月	窓口業務延長(保内庁舎) (心配(保内) 税金)	27 水	(社保)
	12 火		28 木	市役所仕事納め 固定資産税4期・国民健康保険税6期・介護保険料6期の納期限 (心配(八幡浜))
	13 水	1歳6ヶ月児健康診査(保内)	29 金	
	14 木	3歳児健康診査(八幡浜) (心配(八幡浜))	30 土	
	15 金	窓口業務延長(八幡浜庁舎) 市営住宅入居者抽選日 (行政(保内) 人権 法律)	31 日	(急患 急患)
	16 土	アンコール子ども映画会	1 月	元旦 (急患 急患)

市民の動き 10月末日現在	人口・41,617人(-29) 男・19,380人(-15) 女・22,237人(-14)	世帯・17,340世帯(+5)	出生・21人(-7) 男・7人(-7) 女・14人(±0)	死亡・39人(-10) 男・22人(-5) 女・17人(-5)	(※ 簡 比)
------------------	---	-----------------	-------------------------------------	---------------------------------------	---------------

すくすく育て! わが家のアイドル

やま だ め い
山田萌以ちゃん(2才)

—真網代—

父・晃由さん、母・かおりさんからのメッセージ
元気で明るい萌以ちゃん。
その笑顔は、いつも父さんと母さんを癒してくれます。
みんなに愛される子に育ててね。



■発行：八幡浜市役所 ■発行日：毎月1日
■編集：政策推進課広報統計係 ☎22-3111 内線345 ✉seisaku@city.yawatahama.ehime.jp

「広報やわたはま」は資源保護のため再生紙と大豆油インキを使用しています。