

やわたはま

～過去に学び 現在を見つめ 共に創ろう 輝く未来～

1

2017
Vol.142

世界一の技術

—輝—

10連覇の底力

◎八幡浜市民輝き大賞W受賞

◎新年のごあいさつ ほか

ニューデリーで開催されたWRO（ワールドロボットオリンピック）で優勝し、世界一となった八幡浜工業高校電気技術部と、駅伝競走大会愛媛県予選会で優勝し、10連覇を達成した八幡浜高校陸上部は、そろって八幡浜市民輝き大賞を受賞しました。

2度目の世界の頂点へ

—八幡浜工業高校
電気技術部—

日本代表としてインド・ニューデリーで開催されたWROに出場。

成功すれば高得点になる難解なサプライズルールに各国が苦戦するなか、果敢に挑戦し続けた。

予選、準々決勝、準決勝、いずれも失敗。

それでも諦めず、調整を続けた。

あくまでもサプライズルールの成功にこだわった。

そして、決勝で16チーム中唯一成功。

満点の成績で世界一の栄冠を勝ち取った。

信念を貫いた攻めの姿勢で、5年前の感動が再現された。



メインプログラマー
水本 陸矢

組立担当
兵頭 凱斗

信念

サブプログラマー
八木 玲音



八幡浜市民輝き大賞 W受賞

10年間 つな 継がれた心

—八幡浜高校陸上部—

9連覇の伝統を背負って出場した全国高校駅伝愛媛県予選会。

昨年は全員が区間賞という王者の貫録を見せつけたが、今年アンカー是澤以外の4人は駅伝初挑戦。

不安はあった。重圧もあった。

一時はトップに100mも差をつけられた。

苦しい展開だった。

それでも前だけを見て走った。

結果、アンカーで劇的な大逆転。

10連覇の偉業を達成。

10年前から継がれてきたそのタスキは、険しい道のりを越えて、また来年へと継がれた。



継心



1区 中村 優希

2区 山岡 美沙子 3区 築師 神 梨那

4区 松本 千佳

5区 是澤 恵 夢

全国優良経営体表彰

全国優良経営体表彰において木口金富氏(国木)が農林水産省経営局長賞を受賞されました。



愛媛大学から感謝状贈呈

11月28日、八幡浜市から愛媛大学への寄附に対し、愛媛大学から感謝状の贈呈を受けました。



愛媛銀行と協定締結

11月30日、八幡浜市と愛媛銀行が「八幡浜市の地域経済活性化に向けた連携・協力協定」を締結しました。



11月19日
ZAKO48 総選挙
- みなと交流館 -

八幡浜の未利用魚・低利用魚を48種類選抜し、No.1を決める総選挙が開催されました。



試食会を兼ねた投票には大勢の人が詰めかけました！



見事1位に輝いたのは、チームバイオレンスのエブタ！



グループでまとめた意見を発表、子育てしやすい町づくりへの提言をしました。



子育てに奮闘中のママ・パパで自由に意見を出し合いました。

11月24日
子育てワークショップ
- 魚市場多目的室 -

子育て応援ポスト事業の一環として開催し、子育てしやすいまちづくりについて意見を出し合いました。

11月28日
みかん収穫体験
- 八幡浜庁舎前 -

八幡浜幼稚園の園児と一緒にみかん収穫体験を行いました(30回目)。みかんのまちをPR！



収穫する表情は真剣そのもの！



市長といっしょにみかん収穫！

広報ギャラリーのフェイスブックページを開設しました！



広報に掲載しきれなかった写真や動画を発信しています。



あ い さ つ



明けましておめでとうござ
います。

市民の皆さまにおかれまし
ては、平成29年の新年を健やか
にお迎えのこととお喜び申し
上げます。

旧年中は、市政各般にわたり
格別のご理解とご支援を賜り、
厚くお礼申し上げます。

私が市政をお預かりして、8
回目の新年を迎えることがで
きました。この間「市民の皆さ
んが誇れるふるさと八幡浜」の
創造のため、「安全・安心なま
ちづくり」「行財政改革の推進」
「産業振興の取組」について、全
力で取り組んできたところで
す。

特に、長年の懸案であった市
立八幡浜総合病院の改築事業
は、建物が完成し、昨年9月25
日に盛大な開院式・内覧会を執
り行うことができました。新病
院は、最新の医療機器と機能的
な動線を備えた施設で、災害に
も強く、八西地域の基幹病院と
して安心安全の拠点となる施
設です。本年3月には、古い外
来棟も取り壊され、駐車場を含
めたすべての施設が完成する
予定です。

また、昨年8月には、市民の
皆さまの要望が多かった、当市
で初めての温泉施設「みなと湯」
が営業を開始しました。中四国
唯一のモール泉、黒湯の温泉と

いうことで、連日、多くのお客
様で賑わっています。

新病院と温泉を活用して、
「健幸のまち八幡浜」の取組を
より一層加速させていきたい
と考えています。

さらに昨年は、8ヶ月間にわ
たり、「えひめいやし」の南予
博2016が開催され、当市
においても、「八幡濱港町め
ぐり」や「よみがえるドレスメー
カー女学院」、「二宮忠八翁を題
材にした「市民ミュージカル」、
帆船と航空機が花を添えた「や
わたはま産業まつり」など多
くのイベントが開催され、市
内外の多くの皆さまに、元氣
な八幡浜の姿を見ていただく
ことができたものと思ってい
ます。とりわけオープンから
4年目を迎えた八幡浜みなが
とでは、年間100万人を超え
る来場者があり、いまや愛媛を
代表する観光施設に成長しま
した。これもひとえに、施設の
運営に携わっておられる関係
者のたゆまぬ努力と、市民の皆
さまの温かいご支援の賜物で
あり、改めて感謝申し上げます。

また、昨年は新しい総合計画
がスタートし、「まち・ひと・し
ごと創生総合戦略」の実行によ
り、市民の皆さまに目指すべき
将来の八幡浜市をお示しする
ことができました。
さて、今年度はフェリーふ頭再

整備事業が本格的に始まりま
す。この事業は、出島に新しい
フェリーふ頭と旅客ターミナ
ルを整備して船舶の大型化に
対応するとともに、港湾施設の
耐震機能を強化するものです。

この整備によって、四国の西の
玄関として九州との交流を促
進するとともに、大規模災害が
発生した際の救援活動や復旧
活動において、海上輸送の拠点
が誕生することになります。ま
だまだ前向きに変化していく
八幡浜港に、どうぞご期待くだ
さい。

さらに、文化会館ゆめみかん
の隣接地においては、保内の3
保育所を統合し、あわせて児童
センターを併設する保内総合
児童センター（仮称）の整備事
業を開始します。八幡浜の未来
の大切な担い手である子ども
たちを、より良い環境で育てる
ことで人口減少の流れを少し
でも止めることができるよう
取り組んでまいりたいと思っ
ています。

また、10月には愛顔つなぐえ
ひめ国体・えひめ大会が開催さ
れ、当市ではソフトボールとバ
レーボールの成年男子の競技
が行われます。全国レベルのプ
レーが見られる貴重なチャン
スです。この機会に、ぜひご観
覧いただき、出場する選手に熱
い応援をお願いします。



八幡浜市長
大城 一郎

このほかにも、地域高規格道
路大洲・八幡浜自動車道の早期
整備、農産物加工施設を活用し
た6次産業化の推進、本年2月
の海外物産展「やわたはまフェ
ア in 台北」開催、八幡浜ちゃ
んぼん、マウンテンバイク等を
通じた交流人口の拡大など、数
多くの政策課題に取り組んで
いますが、市民の皆さまと思っ
てを共有しながら、ふるさと八幡
浜市を、さらに前進させていき
たいと決意を新たにしている
ところです。

今年一年が皆さまそして八
幡浜市にとりまして、大きな前
進の年になりますようご祈念
申し上げまして年頭のご挨拶
とさせていただきます。



新年のご

明けましておめでとうございます。
輝かしい平成29年の新春を
迎え、謹んで市民の皆様
のご挨拶を申し上げます。

日頃は市議会活動につきま
して、あたたかいご理解とご支
援をいただき、厚くお礼申し上
げます。

さて、昨年を振り返りますと、
米国では、大方の予想を覆して、
実業家の共和党候補ドナルド・
トランプ氏が第45代大統領に
就任することになりました。米
国史上初めて、政府や行政経験、
軍歴のない大統領となります。

また、欧州では、英国が国民
投票で国家として初めて欧州
連合(EU)からの離脱を決定
するなど、世界では大きな初め
ての出来事がありました。

そして、オリンピック、パラ
リンピックがブラジルのリオ
デジャネイロで開催されたの
も南米では初めてのことでし
た。

そのリオ五輪では、日本勢は
競泳、体操、柔道、卓球、レスリ
ング、バドミントン、陸上競技
などで歴代最多の41個のメダ
ルを獲得し、日本人選手の活躍
に眠い目をこすりながら応援
された市民も多かったと思ひ

ます。今回の活躍で、2020
年の東京での開催がますます
楽しみになりました。

本市において、昨年を振り返
りますと、改築中であつた市立
病院の工事が完成し、9月26日
に開院しました。新病院は、今
後発生が懸念されている南海
トラフ巨大地震が起きても病
院機能を失わない設計となつ
ており、以前にも増して、当市
における安心、安全なまちづく
りの中核的施設となつていま
す。

また、北浜テニスコート跡地
に、8月4日、待望の温泉施設
「みなと湯」がオープンしまし
た。中国・四国地方では初とな
る黒湯(モール泉)という大変
珍しい泉質の温泉で、平成25年
4月オープン以来、4年連続し
て100万人以上の方が訪れ
ている「八幡浜みなと」と共
に市外、県外から注目される施
設となることを期待している
ところで。

そして、年末には、八幡浜高
校陸上部女子の10年連続全国
高等学校駅伝競走大会への出
場や八幡浜工業電気技術チー
ムがWRO(ワールド・ロボッ
ト・オリンピック)2016
インド国際大会で優勝するな

ど、まちが元気になる、明るい
ニュースも入ってきました。

ただ、当市には、市立病院の
医師、看護師不足、南海トラフ
巨大地震への対策、高齢者福祉、
学校等の統廃合、地場産業の振
興など、今なお様々な問題が山
積しています。

現在、市では「第2次八幡浜
市総合計画」(10年間)や「八幡
浜市まち・ひと・しごと創生総
合戦略」(5年間)等の長期計
画を策定しており、これら施策
を毎年、毎年着実に実行してい
くことが、これら諸問題の解決
に繋がるものと考えています。

市議会といたしましては、二
元代表制の一翼として、市民を
代表する議決機関であること
を常に自覚することは勿論の
こと、市民の視点に立った政策
提言ができる市議会をめざし、
積極的に取り組んで参りたい
と考えています。

なお、当市議会では、現在「行
政問題特別委員会」、「議会
改革特別委員会」の2つの特別
委員会を設置しています。

「行財政問題特別委員会」で
は、主に市の入札・契約制度に
関する調査・研究しています。
「議会改革特別委員会」は、昨
年は会派制の導入や議会中継



八幡浜市議会議長
上田 浩志

などについて調査、検討を行い、
6月には当市議会として初め
て会派が誕生しました。今後も、
特別委員会等も活用しながら、
調査機能のレベルアップを図っ
ていきたいと考えています。

新たな年を迎え、市議会とい
たしましても、その役割と責任
の重さを自覚し、決意も新たに
市議会の活性化と改革に取り
組み、さらに魅力ある「まち」に
なるよう全力を尽くして参り
たいと考えています。

どうか、本年も力強いご支援、
ご協力をお願い申し上げます
とともに、皆様のご健勝とご多
幸を祈念申し上げ、新年にあつ
たのご挨拶とさせていただきます。

申告で必ず 「本人確認」

マイナンバー(個人番号)を記載した申告書などを提出するときには本人確認が必要です

今年から、マイナンバー(個人番号)を記載した申告書などの税務関係書類を提出する際には、本人確認書類の提出が義務付けられました。

※国税分野でe-Taxを利用する場合は不要です。

※e-Taxで送信する場合は、事前準備が必要です。

詳しくはe-Taxホームページ(www.e-tax.nta.go.jp)をご覧ください。

■マイナンバーカードを持っている方

マイナンバーカードだけで本人確認ができます。

※みほんのように顔写真のあるもの



※マイナンバーカードの写しで本人確認を行う場合は、**表面及び裏面の写し**が必要となりますのでご注意ください。

■マイナンバーカードを持っていない方

①番号確認書類と②身元確認書類が必要となります。

※郵送で提出される場合は、①番号確認書類と②身元確認書類の写しを同封してください。(委任状は原本)

① 番号確認書類	+	② 身元確認書類
<p>《ご本人のマイナンバー(個人番号)を確認できる書類》</p> <p>【いずれか1点】</p> <ul style="list-style-type: none"> ●通知カード ※顔写真のないもの ●住民票の写し又は住民票記載事項証明書 (マイナンバー(個人番号)の記載があるものに限り。) 		<ul style="list-style-type: none"> ●運転免許証 ●公的医療保険の被保険者証 ●パスポート ●身体障害者手帳 ●在留カード ●住民基本台帳カード など <p>のうちいずれか1点</p>

※マイナンバー制度の導入により、住宅ローン控除(住宅借入金等特別控除)などの申告手続きに、住民票の写しの添付は不要となりました。

問い合わせ (国税分野) 八幡浜税務署 ☎22-0800
(地方税分野) 市役所税務課 ☎22-3111



マイナンバーカード
作りませんか?

マイナンバーカードがあれば、様々な手続きが便利になります。



■申請方法は3つあります!

① 郵送で申請

② インターネットで申請

③ 市役所窓口で申請

※八幡浜市では、申請に必要な顔写真の撮影サービスを行っています。ぜひご利用ください。

④ 申請からカードの受け取りまで、3週間から1ヶ月程度かかります。

※交付案内を受け取っているが、まだカードを受け取りに来ていない方は、交付場所へ早めにおこしください。

■申請交付窓口・問い合わせ

市役所市民課市民係

☎22-3111(内線1122)

市役所保内庁舎管理課



☎22-3111(内線2209)

市民健康マラソン・八幡浜駅伝カーニバル開催に伴う交通規制にご協力ください！

1月29日(日)

市民健康マラソン 9時50分スタート
八幡浜駅伝カーニバル 11時00分スタート

※交通規制図は、市のホームページにも掲載しています。

 交通規制区間
 マラソン・駅伝コース

八幡浜駅伝カーニバル

市民健康マラソン



- ①旧北浜テニスコート角交差点から旧愛媛銀行角交差点にかけて車両の進入はできません。(おおむね9時30分～11時20分)
- ②渡海橋から四国ろうきんまで、ゴール周辺(四国ろうきんからスポーツセンターまで)への車両の進入はできません。(おおむね11時20分～12時30分)
- ③愛宕山トンネル前信号機(マラソンおよび駅伝1区折り返し地点)から矢野町、銀座、新町にかけて車両の進入はできません。(おおむね9時30分～11時20分)

● 問い合わせ 教育委員会生涯学習課 ☎22-3111 内線2361

特定健診
受診者限定

国保「はまぽん健康塾」を開催します！

—特定健診の結果を活用して生活習慣病を予防するための健康講座です—

■対象者 八幡浜市国民健康保険加入者のうち、平成28年度特定健診を受診した方

■内容

- 健康講話 —健診結果の見方・活用の仕方から学ぶ生活習慣病予防—
いまがわ やよい 今川 弥生先生(管理栄養士・健康運動指導士公認スポーツ栄養士)
- 体のゆがみ測定 or 血流サラサラ測定(定員有・要予約)
- 個別の健康相談コーナー

■詳しい日程・申込方法は、対象者の皆様へお送りするチラシをご覧ください。
(12月下旬発送予定)

※12月の集団健診受診者は、結果返却の都合上2月上旬にご案内します。

※年明けの集団健診を受診する方には健診会場でご案内します。

※個別健診を受診した方にはご案内が遅れる場合がございます。ご了承ください。

● 問い合わせ 市民課国保係 ☎22-3111 内線1112

健診結果をまだ見直していない方、1年の始まりに健康を見直したい方は、ぜひご参加ください！



市の財政事情

(平成28年度 上半期)

市の財政運営の状況を知っていただくために、財政事情を公表します。

平成28年度上半期(4月～9月)の一般会計および特別会計歳入歳出予算の執行状況、市債の状況、市民負担の状況などは次のとおりです。

問い合わせ

市役所財政課

☎ 22-3111

内線 1532

●市民の負担

市民1人当たりの市税調定額

97,713円

市民1人当たりの一般会計支出済額

220,109円

(平成28年9月30日現在の
人口35,326人を基礎として算出)

●市債の現在高

(単位:千円)

区分	現在高
一般会計	20,620,440
特別会計	12,002,119
合計	32,622,559

●会計別の収支状況

(単位:千円)

区分	予算額	収入額(執行率%)	支出額(執行率%)	
一般会計	24,039,687	9,231,704(38)	7,775,570(32)	
特別会計	国民健康保険事業	6,290,658	2,159,740(34)	2,576,426(41)
	後期高齢者医療	572,895	156,805(27)	170,249(30)
	介護保険	4,310,438	1,623,137(38)	1,665,450(39)
	介護サービス事業	21,489	9,494(44)	10,328(48)
	日土財産区	920	1(0)	406(44)
	駐車場事業	55,895	25,400(45)	12,027(22)
	簡易水道事業	95,076	3,898(4)	20,445(22)
	公共下水道事業	1,950,983	163,018(8)	923,966(47)
	戸別合併処理浄化槽整備事業	102,110	16,072(16)	36,424(36)
	小規模下水道事業	24,681	3,702(15)	10,839(44)
	水産物地方卸売市場事業	52,160	9,568(18)	21,748(42)
	港湾整備事業	80,417	36,780(46)	26,838(33)
合計	37,597,409	13,439,319(36)	13,250,716(35)	

●一般会計のうち主な歳入科目

(単位:千円)

科目別	予算額	執行額(執行率%)
地方交付税	7,279,178	4,920,679(68)
市債	3,576,365	0(0)
市税	3,337,587	2,174,859(65)
国庫支出金	3,147,293	771,152(25)
県支出金	1,980,282	71,498(4)
繰入金	1,642,351	100,072(6)
地方消費税交付金	600,000	355,433(59)
分担金及び負担金	515,712	93,136(18)
諸収入	499,771	130,211(26)
寄附金	476,514	53,200(11)

●一般会計のうち主な歳出科目

(単位:千円)

科目別	予算額	執行額(執行率%)
民生費	6,729,417	2,163,095(32)
土木費	3,717,075	360,747(10)
衛生費	2,708,817	1,088,114(40)
教育費	2,567,241	948,590(37)
総務費	2,452,734	803,885(33)
公債費	2,420,421	1,205,498(50)
農林水産業費	1,873,205	407,826(22)
消防費	859,003	485,479(57)
災害復旧費	271,615	18,043(7)
商工費	252,800	194,838(77)

耐震診断・耐震改修費用補助のお知らせ

耐震診断で「倒壊する可能性あり」と診断された…でも耐震改修ってお金がかかりそう…



今がチャンス！

受付は1月31日まで！

わが家は古いけど耐震は大丈夫かな…でも自分じゃわからないし…



まずは耐震診断を！

耐震改修費用補助

平均100万～250万程度かかる耐震改修費用を、**先着10戸限定**で、**最大114万円**補助します！

- 補助金は市から直接施工業者に支払うので、申請者は業者に差額を支払うだけでよいため、申請者がいったん全額を支払う必要がなく、負担が軽減されます。
- 耐震改修工事を実施される方のために、金融機関にて特別な優遇金利を設けたリフォームローンがご利用できます。

※補助の対象となる住宅には条件があります。詳細はお問い合わせください。

木造住宅の耐震診断費用補助

通常4～6万円程度かかる耐震診断費用が**3,000円**から実施可能に！

- ①**技術者派遣制度【先着30戸】**
(直接耐震診断技術者を派遣します)
… 費用3,000円～9,720円
- ②**診断費用補助制度【先着10戸】**
(かかった耐震診断費用の一部を補助します)
… 費用の3分の2以内で4万円を限度に補助

※補助の対象となる住宅や診断には条件があります。詳細はお問い合わせください。

要望にお答えして、枠を追加しました！お早めどうぞ！

申込み・問い合わせ 市役所建設課 都市デザイン室 建築係 ☎22-3111 内線2226

債権管理室からのお知らせ 連帯保証人の皆さまへ

八幡浜市が有する債権には、申し込み(契約)時に連帯保証人を設定している債権があります(例 住宅使用料、入院診療費、貸付金など)。本市では未収債権に対する取組として、債権を担当する部署から債権管理室に債権回収事務を移管し、裁判所に法的措置(支払督促、強制執行等)を申し立てることで債権の回収を図っていますが、**連帯保証人は、主債務者(契約者)と連帯して債務を負うことから、当然に法的措置の対象になります。**

債権を担当する部署から、主債務者の滞納状況を記載した保証債務通知書が届く場合があります。その際は内容をよく確認し、主債務者(契約者)の方と滞納債権の支払いについて、十分協議してください。



■問い合わせ
債権管理室

市役所税務課
☎22-3111
内線1201

愛媛大学COC公開講座 in 八幡浜市 「八幡浜市の空き家対策」

愛媛大学は、市との連携協定に基づき、地域に密着した教育・研究・社会貢献活動に大学全体で取り組んでいます。その一環として、現在市民の皆さまの関心の高い「八幡浜市の空き家対策」に関する公開講座を開催します。身近なテーマでの大学の講座が近くで聞けるチャンスです。参加無料ですので、ぜひご参加ください。

- 日時 2月5日(日) 13:30～16:30
- 場所 八幡浜市民会館 3階中ホール
- 内容

①「八幡浜市の空き家対策を含めた新たな町づくり」

講師：羽鳥 剛史 氏
(愛媛大学社会共創学部環境デザイン学科准教授)

②「空き家の利活用による町の活性化」

講師：前田 眞 氏
(愛媛大学社会連携推進機構教授)

■問い合わせ 愛媛大学COC企画運営部事務局
☎089-927-8964

民生委員・児童委員、主任児童委員が改選されました

12月1日に民生委員・児童委員および主任児童委員が全国一斉に改選され、八幡浜市では民生委員・児童委員136人、うち主任児童委員22人の皆さんが厚生労働大臣から委嘱を受けました。委員の任期は、平成28年12月1日から平成31年11月30日までの3年間です。

民生委員・児童委員、主任児童委員とは

民生委員・児童委員は、地域福祉の向上に理解と熱意のある方から選ばれた非常勤の公務員です。地域の中で福祉に関する身近な相談・助言・支援を行っています。また、皆さんと行政をつなぐ「パイプ役」として福祉活動を行う地域にはなくてはならない存在です。

主任児童委員は、地域の中で児童の福祉問題を専門に担当する民生委員・児童委員です。地区の民生委員・児童委員と協力し、子どもと親の抱えるさまざまな問題に対しての相談や支援活動を行います。

お気軽にご相談を

福祉全般に関することで、心配ごとや困りごとがありましたら、お気軽にお近くの民生委員・児童委員、主任児童委員へご相談ください。

各地区担当委員の住所や電話番号等については、社会福祉課へお問い合わせください。

◎問い合わせ 市役所社会福祉課 ☎22-3113

民生委員・児童委員、主任児童委員一覧（敬称略・順不同）

■白浜地区

氏名	担当区域
西村 要治郎	北浜1丁目、旧港、新港、港町
前神 良子	海望園、松本町1・2・3、新町5、琴平町、愛宕山団地
高岡 寛年子	幸町1・2・3
松野 文子	東近江屋町1・2・3、西近江屋町1・2・3・浜通
川口 房子	白浜通1・2・3、喜多町、裁判所通
此上 初生	津羽井(上、下)、緑ヶ丘
長尾 増子	大平1・2・3・4、花園町
井上 公代	大平7・8・9・11
大西千恵美	大平5・6・10・12
村見 久子	大平13・14・15・16
上村 由利	高城1・2・3・4・5
若松 葉子	中浦1・2・3・4・5
倭村 素子	大内浦1・2・3・4・5
徳島 守	杖之浦1・2・3・4
木下 敬之	勘定1・2・3・4・5

■真穴地区

氏名	担当区域
伊藤 正三	大島
井上 光義	穴井(上浦、中浦)
稲田 和子	穴井(南浦、本浦)
高田千恵美	穴井(中浜、須賀川、北浦)
山口 健司	真網代(小網代、狭古)
藤井登奈子	真網代(大釜、浦の谷、姫田、中之谷、東)

■松蔭地区

氏名	担当区域
大本 郁子	須崎1・2、矢野町7、下道2、新町1、本町1-1(丸二ビル)
井上 朱美	千代田町、下道1、天神通1、旧役場通、新川通上
久世 和孝	大黒町1・2、朝潮橋通
上野 善久	昭和通、旭町1・2・3、新川通下、天神通2
加藤 清子	船場通、新栄町、仲之町、海老崎、新町2・3・4、戎町
竹田 壽恵	大黒町3、北大黒町
栗田 晴美	大黒町4・5、南大黒町
松浦 英明	栗野浦1・2・3・4
山口 栄子	大谷口1・2
井櫻 数江	広瀬1(①~④)、広瀬3
是澤 清美	広瀬1(⑤~⑦)、広瀬2
上田 尚	古町1・2(①~③)

■舌田地区

氏名	担当区域
堀川 泰久	舌間1・2・3・4
二宮 立志	合田1・2
矢野 利勝	合田3・4

■川上地区

氏名	担当区域
永井 清廣	川名津(中組、上組)
田中 尚作	川名津(浜組)、白石
大森 薫	川名津(新田)、上泊

■江戸岡地区

氏名	担当区域
松永 季三可	松谷1・2・3、駅前1・2
播間 敬幸	山越1・2
中元 せい子	江戸岡1(⑦~⑩)、江戸岡2
濱本 陽一	神宮通1・2、東矢野町、神宮前
原口 文子	矢野町1・2、江戸岡1(①~⑥)
松末 廣明	花小路、清水町、松蔭町、矢野町4
吉田 雅代	矢野町3、大正町、東新川
富永 三枝子	浜田町1・2・3、中央、浜之町、矢野町5・6
二宮 基幸	片山町、本町1・2、大門、横町、愛宕
岩見 壽	新和田町1・2・3
加藤美保子	産業通(①~⑩)

■千丈地区

氏名	担当区域
中町 益子	松柏1・2・3
田中 良三	松柏4・5・6
宮瀬 ルミ	松柏7、南柏1・2、稲ヶ市
樋田 義幸	高野地1・2・3、古谷
菊池 克行	松尾1・2
菊池 省三	木多町1・2、千丈駅前
宮岡 昭吉	末広、田浪、末広西
中川 清	郷(中央、横畑、梨尾)、上郷、新開町
平田 増幸	川之内(上、下)、古藪、南裏

■日土地区

氏名	担当区域
二宮 敬二郎	出奥、今出、神明、下河原
藤長 洋	防川、新堂
都築 雅秀	中当、続藪
楠 豊志	梶谷岡、横尾地、松岡
泉 浩徳	田之窪、川辻
佐々木 貴徳	森山、小坂、榎野
山中 充枝	榎ノ木、久保田、福岡
竹田 賢二	瀬田、尾之花、筵田、野地

■主任児童委員

氏名	担当地区
萩森 弘康	江戸岡地区
宮瀬 春美	〃
中島 容子	松蔭地区
新宮 芳美	〃
川本 茂二	白浜地区
宮本 祥子	〃
菊池 洋子	千丈地区
繁栴 美智	〃
菊池 千恵子	神山地区
兵頭 吏佳子	〃
福富 洋子	舌田地区
北本 栄子	真穴地区
矢野 由紀	川上地区
井上 悦子	双岩地区
寺嶋 利子	日土地区
道岡 栄子	〃
岡本 詠子	喜須来地区
玉岡 みを	〃
清家 五十鈴	川之石地区
稲垣 一恵	〃
清水 文子	宮内地区・磯津地区
白石 勝一	〃

■双岩地区

氏名	担当区域
井上 茂夫	若山西(本村、奥谷、岡の地、中組、団地)
清水 勝利	若山東(高下、水の元、夫婦岩、西光団地)
井上千恵香	釜倉、谷
浦田 千尋	中津川
谷本 啓子	布喜川、横平

■川之石地区

氏名	担当区域
矢野 恵子	琴平
亀井 勇	本町西
丸山 陽子	本町東
山口 和郎	赤網代
徳井 ミツ子	内之浦
今泉 徳達	雨井
竹岡 加代子	西町
齊藤 正子	楠町北
河野 泰子	楠町南
二宮 芙美	和田町北
山上 真紀	和田町南

■宮内地区

氏名	担当区域
得能 仁美	清水町(2番耕地)
松本 強	清水川東(1番耕地)
成見 勇	駄場下・中
平野 宜照	駄場上・中
國安 克哉	西之河内・鼓尾
菊池 富久満	両家・枇杷谷
飯森 正明	宮内里
廉田 薫	舟来谷
森岡 雅司	大竹

■神山地区

氏名	担当区域
中野 俊幸	産業通(⑫~⑰)、清滝、清滝下
浜本 璋	徳雲坊、古町2(④)
関谷 禮子	五反田(川筋上、川筋中、新道)
大本 美子	五反田(元井、上大峠、下大峠、元城団地)
菊地 千鶴	五反田(川筋下、鯨)
三原 麻里子	五反田(千畳)
井野 榮允	五反田(湯島)
脇水 薫	国木、牛名
菊池 昭良	川舞1・2・3・4、日の浦団地
高田 秀雄	八代(迫田、野中、水の元、八代人加志の一部)
木綱 勝則	八代1、八代王子、八代人加志(一部並びに団地除く)
袋瀬 秀雄	八代人加志(団地)

■喜須来地区

氏名	担当区域
山下 敏子	神越
植田 功二	城高
菊池 定	喜木町
二宮 凡子	磯岡
上田 勉	須川里
二宮 博子	奥・日之地

■磯津地区

氏名	担当区域
戎 重和	磯崎西
谷口 鈴子	磯崎東
二宮 絹枝	喜木津
一ノ宮 さなえ	広早

八幡浜市縁結びサポート事業

男ゴコロ♥女ゴコロの
謎をひもとく
恋愛心理学

フジテレビ系
「ホンマでっか!?TV」で
おなじみ

心理学者

植木理恵
講演会

参加者
募集!

平成29年

2/26日

定員100名/

参加無料

定員になり次第締切!
お申込みはお早目に!!

会場 八幡浜市民会館 八幡浜市本町1

■駐車場は有料です。できるだけ、公共交通機関をご利用ください。

- 受付 12:00~
- 講演会(意見交換有)13:00~
- 分科会(もてメイク・もてファッション魅力アップ講座)14:45~

申込
方法

▶ FAX 0893-57-6706
▶ メール nanyo3@msc-ehime.jp

- 氏名(ふりがな)、年齢、電話、性別、お住まいの地域をご記入ください。
- 八幡浜市在住、または勤務先が八幡浜市内の独身の方優先。

申込期限
2月22日(水)

主催/八幡浜市
一般社団法人愛媛県法人会連合会
えひめ結婚支援センター

お問合せ/八幡浜市役所 政策推進課
TEL 0894-22-3111(内線1344)
えひめ結婚支援センター大洲事務所
TEL 0893-57-6705



植木理恵

冬 到来!

水道管の凍結に注意しましょう!!

- 昨年度の大雪の教訓を忘れない -

気温が氷点下4℃以下になると水道管が凍結しやすくなります。屋外で日が当たらない場所、風当たりの強い所、むき出しになっている水道管などは特に注意が必要です。天気予報に注意して水道管を凍結から守りましょう。(氷点下4℃はあくまでも目安です。日陰や風当たりの強い所は氷点下1～2℃が数日続くと、水道管が凍ったり破裂したりすることがあります。)

また、最近では空家などの水道管凍結による破損が増えています。空家をお持ちの方や長期間留守にする場合は、宅内配管を更新したり、止水栓を閉める等して、水道管凍結破損による漏水を防ぎましょう。

※凍結破損等による修理費用や漏水にかかる水道料金はお客様が負担することになります。宅内の給水装置の管理を行い、凍結防止に心掛けましょう。
(注)給水装置とは、ご家庭に引き込まれた水道管、止水栓、蛇口などの総称です。

凍結対策 水が凍らないように保温しておく!

露出している水道管は、発泡スチロール製の保温材などで保温します。(保温材の代わりにタオル、布などを巻きつけても効果があります。)保温材やタオル等は濡れないようにビニールテープを隙間なく巻いてください。

水道管が破損してしまったら

水道管が破裂して水が吹き出してしまった場合は、まず**メーターボックス内の止水栓を閉めて水の流れを止めてください**。(止水栓がどこにあるか前もって確認しておきましょう。)

しばらくしても水が止まらない場合は破損箇所にタオルを巻きつけるなどの応急処置を行ってください。

修理について

修理は「八幡浜市指定給水工事業業者」として登録のある**市内の水道業者**、又は**八幡浜市管工事業協同組合(23-0784)**にご依頼ください。

■問い合わせ 市役所水道課 ☎36-0621(直通)

フェイスブックページ「びっくり水課」水道課の日頃の活動がご覧になれます!



地域の中で学ぶ

松柏中学校

本校の教育目標は「ふるさとを愛する心や誠実な心を持ち、たくましく実践する生徒を育てる」です。「ふるさとを愛する心を持ち、ふるさとに貢献できる生徒」を育てるために、地域の方とのふれあいを大切にし、地域の挨拶運動や奉仕活動等に積極的に参加しています。

これらの活動は公民館や地域の方々との連携・協力により支えられています。本年度も地域行事に多くの生徒が参加し、貴重な体験をさせていただきました。

十一月には、有志の生徒が川之内公民館祭りに参加しました。男子生徒は祭り前日の餅つきの手伝いです。最近ではうすと杵で餅をつく機会が少なく初めて餅をついた生徒からは「思ったより難しかった。力が伝わらなかった。」といった感想が聞かれました。上手くいかないことを経験できたことが、良かったと思います。また、女子生徒は当日のバザーの手伝いです。販売を行ったり、食堂での接客をしたりしました。「いろいろな人と交流ができ、とても楽しかった。」と大変喜んでいました。

三月の千丈公民館祭りでも、中学生が交通整理やバザーの手伝いに参加する予定です。地域行事への参加を通して、ふるさとを愛する心がより多くの生徒に育まれることを期待しています。また、今年度は、総合的な学習の時

間に、地域の伝統文化を学ぶコースを設定しました。題材は「高野地神楽」です。高野地神楽を実際に継承されている方々から、お囃子(太鼓、笛、鐘)と舞(御酒舞、魔祓)を教わりました。始めはお囃子もきこちなく音がバラバラでしたが、練習を重ねることに、リズムの良いまとまりのあるものになってきました。舞も一つ一つの動きを丁寧に指導していただいたおかげで、自信を持った動きに変わってきました。十月の文化祭で、学習の成果を見事に披露することができました。親身になって御指導いただいた方々のおかげで、生徒の生き生きとした表情を見ることができました。来年度は「松柏唐獅子」に挑戦する予定です。



市立病院診療拡大のお知らせ

1月4日から、耳鼻咽喉科の
午後の診療を拡大します。

変更前

	月曜日	火曜日	水曜日	木曜日	金曜日
午前 (新患・再来)	○	○	○	○	○
午後 1時半～3時	検査・処置 (予約のみ)	手術	検査・処置 (予約のみ)	手術	検査・処置 (予約のみ)
午後 3時～4時	○ (予約のみ)		○ (予約のみ)		○ (予約のみ)

※午後は、原則として、予約のある患者様のための診療となります。

変更後

	月曜日	火曜日	水曜日	木曜日	金曜日
午前 (新患・再来)	○	○	○	○	○
午後 2時～4時 (新患・予約再来)	○	手術 (予約のみ)	○	手術 (予約のみ)	○

予約・問い合わせ 市立八幡浜総合病院
総合受付 ☎22-3211

八幡浜市糖尿病サポーター(YDS)通信

防ごう合併症！1日の塩分摂取量を6g未満に！

「塩分制限の上手な仕方②:

かけ醤油からつけ醤油へ」

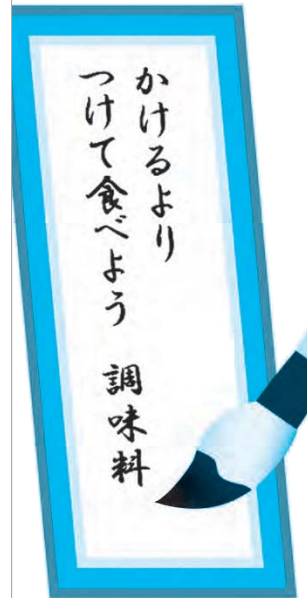

解説:

「かけ醤油」だと、料理全体にまんべんなく醤油がからまり、下に溜まった醤油が料理に吸われてしまいます。そのため、思っている以上に塩分を多く摂ってしまいます。なので、ぜひ「つけ醤油」にしましょう。醤油を小皿に計っていれておき、少しだけつけて食べるのがポイントです。この方法は「醤油」にかがらず「ソース」や「ドレッシング」も当てはまりますので実践してみましょう。

問い合わせ 市立八幡浜総合病院 YDS事務局
☎24-2568 (地域医療連携室直通)



消防署からのお知らせ

1月26日は文化財防火デー

文化財防火デーの制定は、昭和24年1月26日に、現存する世界最古の木造建造物である法隆寺の金堂が炎上し、壁画が焼損したことに基づいています。

管内の貴重な歴史的財産を後世に引き継ぐためにも、一人ひとりが防災・減災の意識を持ちましょう。

文化財模擬火災訓練

日時 1月22日(日) 10:00～

場所 八幡浜市広瀬 「萬松寺」

付近の住民の皆さまにはご迷惑をお掛けしますが、ご理解ご協力をお願いします。

※その他に文化財の立入検査を予定しています。



八幡浜地区消防署

本署 ☎22-0119 第二分署 ☎36-3119
総務課 ☎24-0119 予防課 ☎23-0119

八幡浜市の火災・救急概況

平成28年1月1日～平成28年11月30日

地区別	火災	救急
八幡浜地区	7	1,091
保内地区	3	334
合計	10	1,425

救急病院情報・身近なAED設置場所・住宅用火災警報器

その他の情報は八幡浜地区消防 Web サイトをご覧ください。

<http://fd-yawahama-ehime.jp/index.php>
大手検索サイトから「八幡浜消防」で検索

モバイル版 Webサイト



新刊案内

移動図書館車巡回予定

	書名	著者名
市民図書館	一般書 家族のゆくえは金しだい 学校統廃合と廃校活用 アガサ・クリスティーと14の毒薬 問題は英国ではない、EUなのだ 最強の働き方 君の名は。-Another Side 校閲ガール トルネード 慈雨 賢女の極意 レッドタートルーある島の物語ー	信田 さよ子 嶋津 隆文 キャサリン・ハーカップ エマニュエル・トッド ムーギー・キム 加納 新太 宮木 あや子 袖月 裕子 林 真理子 マイケル・デュドク・ドウ・ヴィット
	児童書 オムライスのたまご ゆっくりおでかけ 深海のふしぎ 脳のひみつ しごと場たんけん日本の市場 魚市場 きょうりゅうどん はじめてのオーケストラ ぞくぞく村のにじ色ドラゴン カミカミおもしろだ液学 みかんのめいさんち	森 絵都 五味 太郎 ワン・ステップ 川島 隆太 汐文社 広瀬 克也 佐渡 裕 末吉 暁子 岡崎 好秀 平田 景

巡回日	場所	時間
1月14日(土)	勘定自治公民館前	10:20～10:50
	市営緑ヶ丘団地前	11:00～11:30
	川之内消防倉庫前	13:20～13:50
	新開町住宅	14:00～14:30
	木多町住宅	14:40～15:10
21日(土)	千丈地区公民館前	15:20～16:00
	磯津地区公民館	10:30～11:10
	川舞バス停前	13:20～13:50
	布喜川集会所前	14:00～14:30
	日の浦団地集会所前	14:40～15:10
28日(土)	双岩地区公民館前	15:20～15:50
	中津川自治公民館	16:10～16:50
	日土農協前	10:20～10:50
	出奥多目的集会所前	11:00～11:30
	穴井ちびっこ広場遊園地	13:40～14:10
	小網代バス停横広場	14:20～14:50
	J Aにしうわ真穴共選横	15:00～15:30
	川名津消防倉庫前	15:40～16:20
	舌田地区公民館前	16:30～17:00

	書名	著者名
保内図書館	一般書 決戦！桶狭間 コンテキスト・オブ・ザ・デッド 闇の平蔵 恋のゴンドラ お世話され上手 靴のお手入れ新常識 おいものお菓子 レゴすごいアイデア おばさんの金棒 人は皆、土に還る	冲方 丁 羽田 圭介 逢坂 剛 東野 圭吾 釈 徹宗 安富 好雄 齋藤 真紀 ダニエル・リブコーウィッツ 室井 滋 曾野 綾子
	児童書 かまくらレストラン おにぎりにんじゃ おこめがはまのけっせん ペネロペゆきあそびをする おおゆきくまちゃん くらべる恐竜図鑑 未来のために学ぶ四大公害病 単位がわかる メートルのえほん ハムスターのすてきなお仕事 ぐるぐるの図書館 ハリー・ポッターと呪いの子	真珠 まりこ 北村 裕花 ゲオルグ・ハレンスレーベン デイヴィッド・ウォーカー 土屋 健 除本 理史 ほるぶ出版 あんびる やすこ 工藤 純子 ジャック・ソーン

ゆめいろぽけっとおはなし会

日時 1月18日(水)10:30～
(30分程度)
場所 保内図書館 おはなしコーナー
対象者 未就園児親子
内容 絵本の読み聞かせ、紙芝居、手遊び、パネルシアター、ペープサートなど

※事前の申し込みは必要ありません。
手作りのおみやげを用意してお待ちしています。



※ 上記以外の資料も、ホームページから検索できます。

あいうえおはなし会

日時 毎週土曜日 11:00～(30分程度)
場所 市民図書館 1階 幼児ルーム
対象者 乳幼児親子
内容 絵本の読み聞かせ、紙芝居、手遊び、
パネルシアター、ペープサートなど
演じ者 市民図書館あいうえおはなし会ボランティアグループ



※事前の申し込みは必要ありません。お気軽にお越しください。

1月の開館カレンダー						
日	月	火	水	木	金	土
①	②	③	4	⑤	⑥	7
8	9	⑩	11	⑫	13	14
15	⑬	17	18	⑭	20	21
22	⑮	24	25	⑯	27	28
29	⑰	31				

○ - 市民図書館休館日
● - 保内図書館休館日
◎ - 両館休館日



『みんなのらいいふらりい』
毎週火曜日

※放送時間 18:30 - 21:30(再)
※翌日 1:00(再)・5:00(再)・7:00(再)
12:30(再)・15:00(再)

イベント案内

●宝くじまちの音楽会

岡村孝子 & あみん ~未来へのメッセージ~



- 日 時：3月4日(土)
開演 18:00(開場 17:30)
- 入場料：全席指定 2,000円(当日2,500円)
※宝くじ助成による特別料金です。
※前売にて完売の場合は、当日券はありません。
※未就学児の入場はご遠慮ください。
- チケット発売日：12月10日(土)~
※友の会先行予約受付あり
- 販売所(市内分)
ゆめみかん、フジグラン北浜、カジタ楽器店、明屋書店



1月の ロビー展

カルチャー教室絵手紙教室作品展 [1月14日(土)~2月2日(木)]

松本徳園先生の指導のもと和気あいあいと学んできた1年間の成果を発表します。

八幡浜市公民館研究大会講演会

「地域からの舞台芸術の創造と発信
~ロシア公演の軌跡~」



入場無料

- 日 時 1月15日(日) 13:30~
- 場 所 ゆめみかん 大ホール
- 講 師 越智陽一氏
(株)ジョイ・アート(坊っちゃん劇場) 代表取締役
(株)レスパスコパーレーション 代表取締役

■問い合わせ 中央公民館 ☎24-1822

八幡浜市文化協会合同研修会

清浄寺(長崎県佐世保市)より
村畑亮二副住職を講師に迎え、講演
会を開催します。文化協会会員以外の方も入場でき
ますので、ぜひご来場ください。

入場無料



- 日 時 1月21日(土) 13:00~
- 場 所 ゆめみかん サブホール
- 講 師 清浄寺 村畑亮二 副住職

■問い合わせ 市教育委員会 生涯学習課
文化振興係 ☎36-3040

秋季県展八幡浜移動展

入場無料

秋季県展に入選した作品のうち、八幡浜市および近隣地域から出品された洋画・日本画・書道・写真・工芸等の作品
を展示します。皆様、お誘いあわせの上、ぜひご来場ください。

- 日 時 1月14日(土)~1月29日(日) 10:00~18:00 (最終日は17:00まで)
- ※1月16日(月)、23日(月)は休館日
- 場 所 八幡浜市民ギャラリー(市民図書館3階)

■問い合わせ
市教育委員会 生涯学習課
文化振興係 ☎36-3040

Go! Go! 浜っ子

■ジャンボかるたとり大会

日 時 1月15日(日) 10:00～12:00(集合9:30)
場 所 北浜公園 多目的グラウンド
(雨天時 スポーツセンター サブアリーナ)

対 象 ・小学生
・平成29年4月から1年生になる
幼児親子30組

申し込み 1月8日(日)まで



■お誕生会に参加しませんか

日 時 1月13日(金) 10:40～11:40
場 所 若草エンゼル広場

■おはなし広場

日 時 1月18日(水) 11:30～12:00
場 所 若草エンゼル広場

※詳しくは若草エンゼル広場と保内図書館に置いてある
情報誌をご覧ください。

〇問い合わせ 若草エンゼル広場 ☎37-3799

■クラブ「パズル作り」

日 時 1月7日(土) 14:00～15:00
場 所 児童センター
対 象 小学生

〇問い合わせ 児童センター ☎22-5171

■アンコール子ども映画会

日 時 1月28日(土) 10:00～
場 所 文化センター 視聴覚室
対 象 小学生、幼児とその保護者



〇問い合わせ 視聴覚ライブラリー ☎24-1822

■親子でワクワク♪人形劇

日 時 1月20日(金) 10:30～11:30
場 所 ゆめみかん サブホール
対 象 未就園児親子 50組

申し込み 1月5日(木)～14日(土)まで

■離乳食講座(栄養士さんによる離乳食作りと試食)

日 時 1月24日(火) 10:00～11:30
場 所 児童センター
対 象 離乳食後期(9カ月～1歳すぎ)の乳児と保護者10組
持参物 エプロン、三角巾、おんぶひも、子ども用食器、スプーンなど

申し込み 1月5日(木) 10:00～

〇問い合わせ 子育て支援センター ☎22-5730



あけましておめでとうございます。

スポーツセンターからのお知らせ

2017年は1月4日(水)スタート!



スポーツセンター 9:00～21:30
生き生き体操 10:00～11:00
太極拳 19:30～21:00
プール 10:00～21:30

水泳教室も4日よりスタート♪

※スポセンメインアリーナ改修工事2月17日(金)まで

運動未実施者の町へ!

「スポセン・コンシェルジュ」案内人
～運動未実施者あつまれ～

あなたに身体に合ったスポセン教室
をご案内いたします。

スタッフ有資格:
上級体育施設管理士教員免許
健康運動実践指導者・水泳教師
各水泳インストラクター・各フロア教室インストラクター

エアロビ・ヨガ・健康体操
水泳教室・水中ウォーキング
などいろいろあるよ

お気軽に1階事務所または4階プール受付まで

～スポセン水泳教室は2歳から通えるよ～

第一弾

幼児コース(3歳～未就学児)
無料体験会!

1月10日(火)・12日(木)

15:10～16:10

参加費:無料(2回参加可)

第二弾

2歳児コース無料体験会!

1月11日(水)・13日(金)

15:10～16:10

参加費:無料(2回参加可)

現在スポセンには
未就学児約150名
が通われております



八幡浜市民スポーツセンター事務所 ☎22-3110 プール ☎27-0571

ヤング **YOUNG EXPRESS** エクスプレス

Vol 138

今月の若者

さかい ゆう
酒井 優 さん

(27歳 / 旧港)

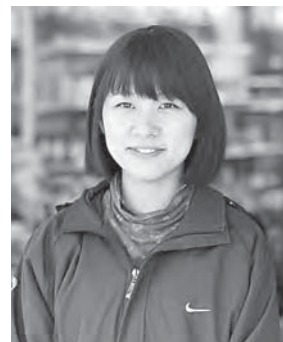

実家の八百屋の手伝いをする酒井さん

☆ちょっと一言

小さな頃から実家の八百屋さんのお手伝いで、お客さんや地域の方々と触れ合うのが大好きでした。これからも人と人の繋がりを大切にして成長していきたいです！

☆趣味

バトミントン・料理

☆将来の夢

可愛いおばあちゃんになりたい！

☆(広報担当から見た)人物像

祖父母想いの優しい子！

☆八幡浜をもっと良くするためには？

若い人が気軽に自然と集まるような、おしゃれなお店があればいいですね…商店街の空き家や空き店舗が活用できれば良いと思うのですが…

☆アナタが頑張りたいことは？

おじいちゃん・おばあちゃん孝行したい！(とりあえず安心させたいです。色々な意味で…笑)

また、去年は社会福祉士の資格が取れましたが、まだまだ今後も自身のスキルアップに努めたいです！

あけましておめでとうございます！

- 新年の抱負 -

去年はTV番組や南予博のイベント等、島の皆さんと一緒に取り組んできたことで、大島が注目されることがたくさんありました。今年は新しい事にも挑戦してさらに盛り上げていきたいと思えます。是非一度大島へお越しください！

大島地区：乗松

早いもので、日土東で2回目の冬を迎えました。昨年末にはインフルエンザでダウンしたのですが、地元の皆さんからの温かい差し入れやお心遣いのおかげで、無事に乗り切ることが出来ました！日土東の皆さんにはいつも助けて頂いてばかりです。少しでもお返しができるよう、今年も頑張ります！

大島地区：大平

日土東地区：大西

シーフードセンター：橋本

八幡浜で初めてのお正月を迎えました！今年はずっと加工品の開発や販路拡大に努めます！また、地元の人にもシーフードセンターの存在を知ってもらうため、加工商品を使った料理教室を開催してみたいと思っています！

ほぼ

4月に大島に来て、少しずつ島の生活に慣れてきました。大島の皆さんはみんな温かくて、人と景色にいつも癒されています。今年も地域の方々の暮らしに彩りを添えられるように励みたいと思います！

私たち隊員の活動の詳細については、毎日更新している **Facebook** をご覧ください♪
(検索サイトで「八幡浜市地域おこし協力隊」で検索してください)



八幡浜に移住してきた隊員の活動報告や日々感じたアレコレをお伝えします。

地域おこし協力隊通信

今月の 主な行事 & お知らせ

1

January 月



●みなつと日曜日

飲食や手作り品のお店・フリーマーケットなどが大集合！
 ▼日時／1月15日(日)10時～14時30分
 ▼場所／みなつと
 ▼問い合わせ／みなと交流館
 ☎21-3710

●地域活動応援講座

広報プラスデザインワーク 『ショップ』伝わるデザイン製作 のコツ』

基本的なデザイン知識からコンセプトの考え方、レイアウトについての実践的な講座です。デザインの基礎知識の座学はもちろんのこと、参加者がチラシを作成・プレゼンテーション、そして講師による添削までノンストップでチラシ制作の流れを実践・体験できます。



●愛媛大学基金へのご寄附について

▽日時／1月21日(土)13時～16時
 ▼申込締切／1月16日(月)
 ▼場所／みなつと
 ▼講師／合同会社MACARO N代表 谷 浩明 氏
 ▼参加費／無料
 ▼申し込み・問い合わせ
 みなと交流館
 ☎21-3710

愛媛大学では、人材育成の強化を図るため、「愛媛大学基金」を創設しました。
 皆さまからのご寄附は、学生(留学生を含む)の教育活動に対する支援事業や奨学金等の就学支援事業に活用させていただきます。
 このほか、多様な寄附形態に対応するため、「古本募金事業」「財物」「遺贈」によるご寄附の受け入れも整備しています。
 ご寄附いただいた皆さまには、金額に応じて、農学部附属農場等で生産した農作物や、医学部附属病院の人間ドック利用券など、お礼を用意しています。ぜひご支援をお願いします。
 ▼問い合わせ／愛媛大学基金室
 ☎089-927-18346
 ✉kiki@stu.ehime-u.ac.jp

●国の教育ローン(日本政策金融公庫)のご案内

高校、大学等への入学時・在学中にかかる費用を対象とした公的な融資制度です。
 ▼融資額／お子さま1人あたり350万円以内
 ▼金利／年1.81% 固定金利
 ※母子家庭などの方は年1.41%
 「平成28年11月10日現在」
 ▼返済期間／15年以内
 ※交通遺児家庭、母子家庭などの方は18年以内
 ▼使いみち／入学金、授業料、教科書代、アパート、マンションの敷金・家賃など
 ▼その他／詳細は「国の教育ローン」で検索していただくか、左記までお問い合わせください。
 ▼問い合わせ
 教育ローンコールセンター
 ☎0570-0008-656
 (ナビダイヤル)または☎03-5321-8656



●海の事件・事故は118番へ

海上保安庁では、毎年1月18日を「118番の日」に定めています。

局番なしの「118」は、海上での事件・事故の緊急通報用電話番号です。
 海難人身事故に遭遇した場合や、密漁、不法投棄を発見したときなどは「118番」に通報してください。



▽問い合わせ
 宇和島海上保安部 管理課
 ☎0895-22-1591



●「看護にまつわるエピソード」募集

来年度の「看護の日・看護週間」に向け、「看護にまつわるエピソード」を募集します。
 日常の中で感じた「看護の心」、看護師になりたい思い、看護師の家族への思い、忘れられない看護の場面など、皆さまからのご応募をお待ちしています。
 ▼応募内容
 エッセイを800字以内で募

集めます。(必ず題名をつけてください)郵便番号、住所、氏名、性別、年齢、電話番号、職業
 ▼募集期間
 1月4日(水)～3月11日(土)
 ※当日消印有効
 ▼応募方法／郵送またはメール
 ▼応募先・問い合わせ
 〒790-0843
 松山市道後町2丁目11-14
 公益社団法人愛媛県看護協会
 ☎089-923-1287



●保育所の臨時給食調理員募集

保育所で勤務していただける臨時給食調理員を募集します。
 ▼募集人数／2人程度
 ▼雇用期間
 平成29年4月1日～6月(更新あり)
 ▼受験資格
 地方公務員法第16条各号のいずれにも該当しない人
 ▼勤務条件
 ①勤務地／市内の保育所
 ②勤務時間
 平日／午前8時30分～午後2時

無料相談日程表

相談内容や申し込み方法など、詳しくは各相談所へお問い合わせください。

市役所 ☎22-3111

- 行政相談(総務省)
 - 日時 1月12日(木)午後1時30分~3時30分
 - 場所 八幡浜庁舎2階生活相談コーナー
 - 日時 1月20日(金)午後1時30分~4時
 - 場所 保内庁舎1階住民相談室
- 人権相談
 - 日時 1月19日(木)午後1時30分~4時
 - 場所 八幡浜庁舎4階401会議室
- 不動産無料相談
 - 日時 1月18日(水)午前10時~午後4時
(正午から午後1時までを除く)
 - 場所 八幡浜庁舎4階401会議室
- 高齢者福祉なんでも相談
 - 日時 毎週水曜日(祝日を除く)午前9時~10時30分
 - 場所 保内庁舎1階人権啓発課横カウンター
- 婦人相談・母子相談・家庭児童相談
 - 日時 毎日(土・日・祝日を除く)午前8時30分~午後5時
 - 場所 社会福祉課(八幡浜庁舎1階)
- 消費生活相談(直通電話22-5971)
 - 日時 毎日(土・日・祝日を除く)午前8時30分~午後5時
 - 場所 商工観光課(八幡浜庁舎4階)

商工会議所 ☎22-3411

- 社会保険(年金)相談 ※要予約
 - 日時 1月6日(金)・27日(金)
午前10時~午後3時30分
(正午から午後1時までを除く)
 - 場所 商工会議所 青年部研修室
 - ※相談を希望される方は、事前に宇和島年金事務所(☎0895-22-5569)にご予約ください。
※相談内容は、年金に関する事に限らせていただきます。
- 法律相談 ※要予約
 - 日時 1月13日(金)午後1時30分~4時
 - 場所 商工会議所 一般研修室
- よろず支援相談 ※要予約
 - 日時 1月10日(火)午前10時30分~午後5時
(正午から午後1時までを除く)
 - 場所 商工会議所 一般研修室
- 特許相談 ※要予約
 - 日時 1月19日(木)午後1時~4時
 - 場所 商工会議所 一般研修室

社会福祉協議会 ☎23-2940

- 心配ごと相談
 - 日時 1月5日(木)・19日(木)
午後1時30分~4時
 - 場所 社会福祉協議会
 - 日時 1月10日(火)午後1時30分~4時
 - 場所 社会福祉協議会支所(保内)
- 法律相談 ※要予約
 - 日時 1月12日(木)午後1時30分~4時
 - 場所 社会福祉協議会
 - 日時 1月19日(木)午後1時30分~4時
 - 場所 社会福祉協議会支所(保内)
- 相続相談 ※要予約
 - 日時 1月4日(水)午後1時30分~4時
 - 場所 社会福祉協議会
- 福祉サービス利用援助相談
 - 日時 毎日(土・日・祝日を除く)午前9時~午後4時
 - 場所 社会福祉協議会

- 土曜/午前8時30分~午後0時30分
- ※日・祝日・年末年始を除く
- ③賃金/時給861円(平成28年12月時点)
- ※手当は、八幡浜市臨時職員に関する規程に基づき支給
- ※社会保険(健康・厚生年金・雇用)適用



- ▽申し込み・問い合わせ
〒796-8501
八幡浜市北浜1-1-1
市役所社会福祉課
☎22-3111 内線1161
- 県営住宅の空き家待ち入居者の募集
既設の県営住宅に空き家が生じた場合に入居していただく世帯を次のとおり募集します。今回の申し込みは、次年度の抽選日の前日まで有効です。
- ▽募集対象住宅
 - ・神山団地(昭和58~59年建設) 2棟50戸
 - ・松柏団地(平成元年建設) 2棟30戸
 - ・白浜団地(平成12年建設) 1棟30戸
 - ・大洲東団地(平成7年建設) 2棟30戸

- ▽申込受付期間
2月1日(水)~10日(金)
- ※土曜・日曜日を除く
- ※申込書の配布は、1月上旬から行います。
- ▽申込受付場所
南予地方局八幡浜土木事務所管理課
- ▽入居順位の抽選
「抽選日時」
3月6日(月)13時30分
「抽選場所」
南予地方局八幡浜支局 7階中会議室
- ▽資格審査・入居案内
空き家ができ次第、入居順位に従いご連絡します。
入居資格要件を満たしている場合のみ入居を許可します。
※県の判断により、入居順位以外の方を優先入居させたり、空き家のまま残す場合があります。
- ▽問い合わせ

- 南予地方局八幡浜土木事務所管理課
☎22-4111 内線405
- 放送大学 4月生募集
放送大学では、平成29年度1学期(4月入学)の受講生を募集中です。
放送大学は、テレビ・ラジオ・インターネットを通して学ぶ通信制の大学です。
心理・教育・福祉・経済・歴史・文学・情報・自然科学など、幅広い分野を学べます。
- ▽出願期間
第1回/2月28日まで
第2回/3月20日まで
- ▽問い合わせ
放送大学愛媛学習センター
☎089-923-8544
※資料は無料で提供します。



八幡浜市職員追加募集

- 平成29年4月1日採用予定の事務職及び保育士・幼稚園教諭を各1人程度追加募集します。
- ▽募集受付期間
1月20日(金)まで
- ▽一次試験日
2月12日(日)
- 二次試験の日程は一次試験合格者に別途通知します。募集内容の詳細については八幡浜市のホームページをご確認ください。
- 問い合わせ
市役所総務課人事係
☎22-3111
内線1325



認知症になっても安心して暮らせる八幡浜を目指しましょう！

認知症何でも相談室 ※相談無料・予約制

認知症専門医等が、認知症の悩みを一緒に考えます。何でもご相談ください。

日時 1月23日(月) 14:00～16:00

場所 八幡浜市保健福祉総合センター

※相談の方法は基本的に面談ですが、面談することが難しい場合は、電話にてその旨を申し出てください。

● 申し込み・問い合わせ 八幡浜市地域包括支援センター（八幡浜市保健センター内） ☎24-3918

家族介護教室 ※参加無料

座談会、学習会、情報交換、介護者のリフレッシュなどを行います。初めての方は事前にお申し込みください。

日時 1月17日(火) 13:30～15:30

場所 八幡浜市保健福祉総合センター

対象者 認知症の方を介護されている家族や経験者、介護関係者など

お酒の問題に悩む方々のつどい

※参加無料・事前申込制

日時 1月13日(金) 13:30～15:30

場所 八幡浜市保健福祉総合センター

対象者 八幡浜市在住でお酒の問題に悩んでいる方やそのご家族

内容 体験発表、情報交換

申し込み・問い合わせ | 八幡浜市保健センター
成人保健係 ☎24-6626



釣ったふぐの素人調理はやめましょう！



ふぐ中毒のほとんどは家庭における素人調理が原因です。

ふぐの毒は、煮たり焼いたり調理ではなくならず、有効な解毒剤もありません。

ふぐの調理は、「ふぐ取扱者」の資格のある方に依頼してください。

問い合わせ | 愛媛県薬務衛生課
☎089-912-2395

事前申込制 健康診断のご案内

問い合わせ | 八幡浜市保健センター
成人保健係 ☎24-6626

<日時・場所> ※健診日の2週間前までにお申し込みください。

月日	受付時間	場所	申込先
1月26日(木)・2月26日(日)	8:30～11:00	JA本所旧館	JA愛媛厚生連 ☎0120-352-080(平日9:00～17:00)

<内容> ※子宮頸がん及び乳がん検診は2/26(日)のみ実施。

健診項目	対象者 ※H29.3.31現在年齢	自己負担料
特定健診(生活習慣病検診)	20歳以上	20～39歳及び40歳以上の国保加入者：500円 40歳以上社保被扶養者：医療保険によって異なります。 後期高齢者医療保険加入者及び生活保護世帯は無料。
各種がん検診 (胃・肺・大腸・前立腺・子宮頸・乳)	(下記「集団がん検診」の一覧表をご参照ください。)	

事前申込制 集団がん検診

申し込み・問い合わせ | 八幡浜市保健センター
成人保健係 ☎24-6626

健診日 2月15日(水)

場所 八幡浜市保健福祉総合センター

今年度、最後のがん検診です。



検診名(※1)	受付時間	対象者	料金(※2)
子宮頸がん検診	13:00～14:00	20歳以上の女性	500円
乳がん検診 (マンモグラフィー)	①8:30～10:00 ②13:00～14:00	40歳以上の女性	500円
胃がん検診 (バリウム)	8:30～10:00	40歳以上の男女	500円
結核・肺がん検診 (CR)	8:30～10:00	40歳以上の男女	500円
大腸がん検診 (便潜血検査)	①8:30～10:00 ②13:00～14:00	40歳以上の男女	500円
前立腺がん検診	8:30～10:00	55～69歳の男性	500円
B型・C型肝炎検査 (血液検査)	8:30～10:00	40歳以上の男女 (未受診者)	無料
骨粗しょう症検診	①8:30～10:00 ②13:00～14:00	40歳以上の男女	1,850円 節目年齢(※3)の 女性：600円

※1 子宮頸がん・乳がん検診は、2年に1回。また、乳がん・胃がん検診は授乳中の方はご遠慮ください。

※2 がん検診は、70歳以上の方、生活保護世帯の方および障害のある方は無料です。(障害のある方で無料の対象になるのは、身体障害者手帳1～4級、療育手帳A・B、精神障害者保健福祉手帳1～3級のいずれかの手帳を所持し、かつ、本人とその配偶者が市民税非課税の方です。当日は障害者手帳をご提示ください。ご提示されない場合は、免除の対象外となります)骨粗しょう症検診は、節目年齢の女性で生活保護を受給している方は無料です。

※3 節目年齢の女性とは、平成28年4月1日～平成29年3月31日の間に、40・45・50・55・60・65・70歳の誕生日を迎える方です。

注) 65歳以上の方は法律により年1回結核検診の受診義務があります。

2017 食育カレンダーのお知らせ

食育コンクール入賞作品を使った「2017 食育カレンダー」がダウンロードできるようになりました。ぜひ食育コンクール入賞作品をご家族、ご友人とご覧になってください。

■ 掲示期間

平成 29 年 5 月 31 日(水)まで

■ 入手方法

- ① 八幡浜市ホームページを開く
- ② ライフイベントコーナー「健康・医療」を開く
- ③ 「2017 食育カレンダー」のデータをダウンロード



■ 問い合わせ

八幡浜市保健センター健康栄養係 ☎ 24-6626

献血のお願い



＜献血バス巡回日＞

- ① 日 時: 1 月 19 日(木)12:30 ~ 14:00
場 所: 八幡浜市保健福祉総合センター (受付 1 階ロビー)
- ② 日 時: 2 月 3 日(金)10:00 ~ 16:00 (12:00 ~ 13:00 を除く)
場 所: 市役所八幡浜庁舎(受付 1 階ロビー)
- みなさんの善意による献血が、尊い命を救います。

問い合わせ | 八幡浜市保健センター
成人保健係 ☎ 24-6626

元気歯つらつコンクール表彰伝達式

80 歳で 20 本以上の歯を保っている、元気ハツラツ「8020 達成者」の表彰式が 11 月 29 日に南予地方局八幡浜支局で開催されました。

(八幡浜市の受賞者)

【優秀賞】 船本 スム子さん

【入賞】 井上 サチコさん 今泉 京子さん 菊池 吉男さん
野田 昭夫さん 濱田 末明さん 室谷 禎一さん
山下 要さん 山本 マツヨさん 吉岡 晃さん



問い合わせ | 八幡浜市保健センター
成人保健係 ☎ 24-6626



一次救急休日・夜間診療所当番医日程表

(平日の診療時間 : 午後 8 時 ~ 午後 11 時)
(日曜・祝日等の診療時間 : 午前 9 時 ~ 午後 6 時)

■ (1 月) 日曜祝日等当番医

日	当番医
1 日①	一次救急休日・夜間診療所 24-1199
2 日①	一次救急休日・夜間診療所 24-1199
3 日②	一次救急休日・夜間診療所 24-1199
8 日①	一次救急休日・夜間診療所 24-1199
9 日①	一次救急休日・夜間診療所 24-1199
15 日①	一次救急休日・夜間診療所 24-1199
22 日①	一次救急休日・夜間診療所 24-1199
29 日①	一次救急休日・夜間診療所 24-1199

■ (1 月) 平日夜間当番医

下記以外の平日については、
診療所 ☎ 24-1199
が当番にあたります。

日	当番医
19 日①	宇都宮病院 (白浜通) 22-0163

＜受診上のお願い＞

- ① 診療所は、応急的な処置を中心とした一次救急診療所です。
- ② 診療所および当番医の診療時間終了後は、「かかりつけ医」に相談してください。
- ③ 受診の際は、健康保険証をお持ちください。
- ④ 日曜・祝日等の診療所の当番医は、内科医のみです。外科系の患者さんについては、他の医療機関を紹介します。

小児科日曜・祝日等当番医予定表

(診療時間 : 午前 9 時 ~ 午後 6 時)
※は午後 5 時まで

■ (1 月) 日曜祝日等当番医

日	当番医
1 日①	一次救急休日・夜間診療所 24-1199
2 日①	ごう小児科医院 (大洲)※ 0893-24-3936
3 日②	みかんこどもクリニック(白浜通) 20-8800
8 日①	亀井小児科 (大洲)※ 0893-24-3757
9 日①	一次救急休日・夜間診療所 24-1199
15 日①	おおむら小児科 (内子)※ 0893-44-7117
22 日①	守口小児科 (産業通) 24-7770
29 日①	大洲ななほクリニック(大洲)※ 0893-25-7710

当番医は変更になる場合があります。

なお、まちがい電話は相手の方に大変迷惑をかけます。
番号はおまちがえのないように!!

当番医は、携帯電話(八幡浜市携帯用ホームページ)からもご覧になれます。使用には携帯通信料が別途必要になります。

【アドレス】 <http://www.city.yawatahama.ehime.jp/i/index.html>

※バーコードリーダーが搭載されている携帯電話をお持ちの方は、右のQRコードを読み取ってアクセスできます。



年金
三二だより

20歳がスタート！国民年金

国民年金は、日本国内に住む20歳以上60歳未満のすべての人が加入し、やがて訪れる老後や生活の安定を損なうような“万が一”の事態に備え、保険料を出し合い、お互いを支え合う制度です。

20歳になったら忘れずに国民年金に加入しましょう！

※20歳の前月に年金事務所から加入勧奨状が送付された方は、必ず手続きをしてください。
(20歳前から厚生年金等に加入している方は不要です)

保険料の納付が困難な方は・・・

「学生納付特例制度」や「若年者納付猶予制度」などの保険料免除制度を利用することができます。
(本人の申請により保険料の納付が猶予される制度です)

問い合わせ：宇和島年金事務所 ☎0895-22-5440または市役所市民課年金係 ☎22-3111(内線1114~1116)

市民文芸

【川柳】小袖川柳会 Ⅱ題「欠伸」Ⅱ

- ◎ つまらない長い会合欠伸する
林 やす子
- ◎ 全身で吐いた欠伸は深呼吸
武田 梅子
- ◎ 国会もいやになったか欠伸出る
河野 知教

【俳句】紅日俳句会

- ◎ 抱かれし児も鈴振り初詣
辰野より香
- ◎ トラックの荷台小さな注連飾る
中町 益子
- ◎ 店頭に並ぶ鉢植シクラメン
山本三紗子
- ◎ 福笹の大判小判風に鳴る
山本 敏子

【短歌】八幡浜アララギ会

- ◎ 小さくなりつつ土手に咲きつづく
夕顔あはれ霜月尽きる
宮田 規子
- ◎ 仲秋の月の光に照らされし
禅寺から聞こゆるご詠歌の声
西山 恭子

商工会議所POINT NEWS

決算申告・消費税等の講習会ご案内

商工会議所および青色申告会では、平成28年分の確定申告・消費税申告の改正点と決算の仕方等について、四国税理士会八幡浜支部の協力を頂き、下記の通り説明会を開催しますので、是非ご出席ください。

- 日 時：1月30日(月) 14:00～16:00
- 場 所：八幡浜商工会館5階大ホール
- 講 師：四国税理士会八幡浜支部派遣税理士 他

法定調書の作成と提出事務はお済ですか？

年末調整による過不足額の計算が終わると、その年の源泉徴収事務は一応区切りとなりますが、最終的には、年末調整による清算結果の税額の納付や給与所得の源泉徴収票などの法定調書の作成と提出の事務が終わってはじめて事務が完了することになります。

源泉徴収事務は、お間違えのないよう正しく行ないましょう。

詳しいことは商工会議所・経営指導員までお気軽にご相談ください。
問い合わせ：八幡浜商工会議所・中小企業相談所 ☎22-3411

「厚志あそびのついで」

【まごころ銀行預託者】(敬称略)

- ▽八幡浜市連合婦人会
- ▽弁護士法人たいよう 吉村紀行
- ▽更生保護女性会 保内支部
- ▽更生保護女性会 八幡浜支部
- ▽八幡浜市・八幡浜保内
- 赤十字奉仕団 代表 矢野律子
- ▽八幡浜市・八幡浜保内
- 赤十字奉仕団 川之石分団
- ▽保内陶芸クラブ
- ▽真穴小学校児童会・真穴中学校 生徒会
- ▽全国共済農業協同組合連合会 愛媛県本部
- 受付窓口／社会福祉協議会 (☎23-2940)

Calendar 11~21

1 日	元日 当番医：診療所（内科・小児科）	17 火	家族介護教室
2 月	振替休日 当番医：診療所（内科）、ごうお（小児科）	18 水	ゆめいろぼけっとおはなし会 1歳6カ月児健診（八幡浜） 不動産相談（八幡浜）、高齢者なんでも相談（保内）
3 火	成人式 当番医：診療所（内科）、みかん（小児科）	19 木	よちよち教室（保内） 人権相談（八幡浜）、特許相談（商工会議所）、 心配ごと相談（社協）、法律相談（社協保内）
4 水	市役所仕事始め 相続相談（社協）、 高齢者なんでも相談（保内）	20 金	窓口業務延長（～18:30）〔八幡浜庁舎〕 行政相談（保内）
5 木	魚市場初セリ 心配ごと相談（社協）	21 土	八幡浜市文化協会合同研修会 地域活動応援講座
6 金	窓口業務延長（～18:30）〔八幡浜庁舎〕 社保年金相談（商工会議所）	22 日	旧白石和太郎洋館一般公開 当番医：診療所（内科）、守口（小児科）
7 土		23 月	認知症何でも相談 窓口業務延長（～18:30）〔保内庁舎〕
8 日	やわたはま八日市 旧白石和太郎洋館一般公開 当番医：診療所（内科）、亀井（小児科）	24 火	
9 月	成人の日 当番医：診療所（内科・小児科）	25 水	のびのび教室（八幡浜） 高齢者なんでも相談（保内）
10 火	よろず支援相談（商工会議所）、 心配ごと相談（社協保内）	26 木	3歳児健診（保内）
11 水	すくすく教室（八幡浜） 高齢者なんでも相談（保内）	27 金	窓口業務延長（～18:30）〔八幡浜庁舎〕 社保年金相談（商工会議所）
12 木	びよんびよん教室（保内） 行政相談（八幡浜）、法律相談（社協）	28 土	アンコール子ども映画会
13 金	窓口業務延長（～18:30）〔八幡浜庁舎〕 法律相談（商工会議所）	29 日	市民健康マラソン・八幡浜駅伝カーニバル 当番医：診療所（内科）、ななほし（小児科）
14 土		30 月	窓口業務延長（～18:30）〔保内庁舎〕
15 日	八幡浜市公民館研究大会 八幡浜市スポーツ少年 団サッカー大会 みなっと日曜市 保内ふれあい市 当番医：診療所（内科）、おおむら（小児科）	31 火	市県民税4期、国民健康保険税7期、後期高齢者 医療保険料7期、介護保険料7期の納期限
16 月	窓口業務延長（～18:30）〔保内庁舎〕	1 水	高齢者なんでも相談（保内）

2月

市民の動き
11月末現在



人口・35,288人(-50)
男・16,488人(-21)
女・18,800人(-29)



世帯・16,454世帯(-21)



出生・14人(-5)
男・8人(-1)
女・6人(-4)



死亡・57人(+20)
男・27人(+9)
女・30人(+11)

（前月比）

有料広告

— ご相談ください —

相続手続き・遺言・農地許可

会社設立・許認可申請・任意後見他



行政書士 ことしみず事務所

〒796-0001 八幡浜市向灘3084-5
（東中浦バス停すぐ手前）
市役所から徒歩2分

0894-23-1541
FAX: 0894-21-1539
iyonokami1958@icloud.com http://koshimizu1541.jimdo.com/

— 人生のリスタートをサポートします —

村上勝也法律事務所

借金、夫婦・男女問題、交通事故、相続などご相談下さい。

◆相談料(1時間ごと) ※土日・平日夕方のご相談は応相談

個人的なご相談 5,000円 事業者のご相談 10,000円

弁護士費用の分割払いも可能です。

まずはお電話下さい。☎0893-57-6266
大洲市中村231愛媛舗道ビル2階 http://www.murakami-law.net

