



八 監 第 2 6 号  
令和 2 年 3 月 2 7 日

八 幡 浜 市 長 大 城 一 郎  
八 幡 浜 市 議 会 議 長 大 石 崎 久 次 様  
八 幡 浜 市 農 業 委 員 会 会 長 二 宮 政 明  
八 幡 浜 市 教 育 委 員 会 教 育 長 井 上 靖

八幡浜市監査委員  
同

中 島 和 久  
山 本 儀 夫

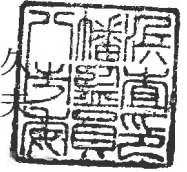

定期監査の結果報告について

地方自治法第199条第4項の規定により令和元年度定期監査を行ったから、同条第9項の規定に基づき、その結果に意見をつけて報告する。

定期監査報告書

令和2年1月～2月執行分

八幡浜市監査委員

## 定期監査報告書(令和2年1月～令和2年2月執行分)

|               |    |
|---------------|----|
| 一 監査の概要 ..... | 1  |
| 二 監査の結果 ..... | 1  |
| ・生涯学習課 .....  | 3  |
| ・農林課 .....    | 16 |
| ・学校教育課 .....  | 22 |

一. 監査の概要

①・監査の対象、実施日、場所、監査を行った委員

| 監 査 対 象 | 監 査 月 日 | 監 査 場 所 | 監査を行った委員     |
|---------|---------|---------|--------------|
| 生涯学習課   | 1月31日   | 監査事務局   | 中島和久<br>山本儀夫 |
| 農 林 課   | 2月4日    | 監査事務局   | 中島和久<br>山本儀夫 |
| 学校教育課   | 2月12日   | 監査事務局   | 中島和久<br>山本儀夫 |

②・監査の方法

主として平成30年度において執行された事務事業について資料の提出を求め、分掌事項の管理運営等につき事情を聴取して監査し、必要により他年度にも及ぼした。

二. 監査の結果は、次のとおり



## 生涯学習課

### (1) 職員の配置と事務分掌

生涯学習課は教育委員会に所属し、生涯学習係、人権教育係、社会体育係、中央公民館、中央公民館保内別館、地区公民館、市民スポーツセンター、青少年センター、文化振興係、文化会館、市民図書館、保内図書館を所管しており、職員は課長以下**64**人（嘱託**16**人、委託**11**人、臨時**11**人、パート**8**人を含む）で、次のとおり職員を配置し所管事務を分掌している。

|       |  | (R2. 2. 1現在)                         |  |
|-------|--|--------------------------------------|--|
| 教育委員会 | 課長補佐<br><small>(生涯学習係長兼<br/>人権教育係長)</small>                  | 生涯学習係長兼<br>人権教育係長<br><b>(課長補佐兼務)</b> | 係 <b>3</b> 人(内、嘱託 <b>2</b> 人)                    |
|       |  |                                      |  |
| 教育長   |  | 専門員兼<br>社会体育係長                       | 係 <b>5</b> 人(内、嘱託 <b>1</b> 人、臨時 <b>2</b> 人)      |
|       |  |                                      |  |
| 課長    | 主幹兼<br>課長補佐<br><small>(中央公民館担当)</small>                      | 中央公民館館長<br><b>(嘱託)</b>               | 嘱託 <b>3</b> 人                                    |
|       |  | 中央公民館<br>専門員兼庶務係長                    | 地区公民館<br>嘱託 <b>8</b> 人、委託 <b>9</b> 人             |
|       |  | 中央公民館<br>保内別館                        | パート <b>2</b> 人、委託 <b>2</b> 人                     |
|       |  | 市民スポーツセンター<br><small>(指定管理者)</small> |  |
|       |  | 青少年センター所長<br><b>(嘱託)</b>             | 臨時 <b>1</b> 人                                    |
|       | 課長補佐兼<br>八幡浜文化<br>会館長  | 専門員兼<br>文化振興係長                       | 係 <b>3</b> 人<br>(内、臨時 <b>1</b> 人)                |
|       |  | 文化会館<br>主幹兼課長補佐兼<br>文化会館事業係長         | 臨時 <b>1</b> 人                                    |
|       | 主幹兼<br>課長補佐<br><small>(市民会館跡地整<br/>備担当) 兼市民図<br/>書館長</small> | 市民図書館<br>専門員兼図書係長                    | 係 <b>7</b> 人<br>(内、臨時 <b>3</b> 人、パート <b>3</b> 人) |
|       | 課長補佐兼<br>保内図書館<br>長  | 保内図書館<br>専門員兼保内図書館<br>図書係長           | 係 <b>6</b> 人<br>(内、臨時 <b>3</b> 人、パート <b>3</b> 人) |

|    |             |      |            |         |    |    |    |    |    |    |             | (単位：人) |  |
|----|-------------|------|------------|---------|----|----|----|----|----|----|-------------|--------|--|
| 課長 | 主幹兼<br>課長補佐 | 課長補佐 | 専門員<br>兼係長 | 専門<br>員 | 主任 | 主査 | 主事 | 嘱託 | 委託 | 臨時 | 臨時<br>(パート) | 合計     |  |
| 1  | 3           | 3    | 5          | 2       | 1  | 2  | 1  | 16 | 11 | 11 | 8           | 64     |  |

(2) 予算の執行状況

当課関係の予算執行状況（繰越事業を含む、令和元年5月末日現在）は次表のとおりである。

歳入は予算現額 30,875,000円に対し、調定額 25,595,295円、収入済額 25,595,295円（執行率 82.9%、徴収率 100.0%）となっている。

歳出は予算現額 658,373,000円に対し、支出済額 509,539,149円（執行率 77.4%）となっている。

| 平成30年度 予算執行状況表 (R元.5.31現在) |            |            |            |       |        |        |
|----------------------------|------------|------------|------------|-------|--------|--------|
| (歳入)                       |            |            |            |       |        | (単位:円) |
| 款                          | 予算現額       | 調定額        | 収入済額       | 収入未済額 | 執行率    | 徴収率    |
| 使用料及び手数料                   | 9,801,000  | 9,302,043  | 9,302,043  | 0     | 94.9%  | 100.0% |
| 財産収入                       | 19,000     | 20,396     | 20,396     | 0     | 107.3% | 100.0% |
| 寄附金                        | 834,000    | 1,185,000  | 1,185,000  | 0     | 142.1% | 100.0% |
| 繰入金                        | 6,778,000  | 3,086,000  | 3,086,000  | 0     | 45.5%  | 100.0% |
| 諸収入                        | 13,443,000 | 12,001,856 | 12,001,856 | 0     | 89.3%  | 100.0% |
| 合計                         | 30,875,000 | 25,595,295 | 25,595,295 | 0     | 82.9%  | 100.0% |

| (歳出)              |              |              |              |       | (単位:円) |
|-------------------|--------------|--------------|--------------|-------|--------|
| 目                 | 予算現額         | 支出済額         | 予算残額         | 執行率   |        |
| 生涯学習総務費           | 6,784,000    | 5,858,940    | 925,060      | 86.4% |        |
| 青少年センター費          | 7,077,000    | 6,224,304    | 852,696      | 88.0% |        |
| 総合福祉文化センター費       | 12,499,000   | 12,037,842   | 461,158      | 96.3% |        |
| 公民館費              | 153,181,000  | 132,393,932  | 20,787,068   | 86.4% |        |
| 中央公民館費            | 7,069,000    | 6,562,478    | 506,522      | 92.8% |        |
| 中央公民館内別館費         | 10,184,000   | 9,884,858    | 299,142      | 97.1% |        |
| 文化振興費             | 245,025,000  | 138,802,364  | 106,222,636  | 56.6% |        |
|                   | (79,370,000) | (65,462,000) | (13,908,000) | 82.5% |        |
| 図書館費              | 53,669,000   | 51,053,841   | 2,615,159    | 95.1% |        |
| 入権教育推進<br>市町村事業費  | 916,000      | 676,736      | 239,264      | 73.9% |        |
| 文化会館費             | 38,536,000   | 37,371,813   | 1,164,187    | 97.0% |        |
| 保健体育総務費           | 32,388,000   | 27,548,431   | 4,839,569    | 85.1% |        |
| 市民スポーツ<br>センター運営費 | 74,961,000   | 67,483,363   | 7,477,637    | 90.0% |        |
| 体育施設費             | 16,084,000   | 13,640,247   | 2,443,753    | 84.8% |        |
| 合計                | 658,373,000  | 509,539,149  | 148,833,851  | 77.4% |        |
|                   | (79,370,000) | (65,462,000) | (13,908,000) | 82.5% |        |

( ) は繰越事業分で内数  
(職員の人件費を除く)

## (3) 補助金等の支出状況

## 社会教育関係団体

社会教育の諸事業は、学校、公民館及び社会教育関係団体を通じて実施されており、これらの団体に対する平成30年度の補助金等の支出済額は、次表のとおりとなっている。

|             |                               | (単位：円)     |
|-------------|-------------------------------|------------|
| 支 出 科 目     | 補 助 金 等 の 件 名                 | 金 額        |
| 生涯学習総務費     | 八幡浜市青年協議会活動補助金                | 33,000     |
|             | 八幡浜市連合青年団活動補助金                | 1,000,000  |
|             | 八幡浜市連合婦人会活動補助金                | 849,000    |
|             | 八幡浜市ボーイスカウト活動費補助金             | 37,000     |
|             | 八幡浜市PTA連合会活動補助金               | 323,000    |
|             | 愛媛県社会教育委員連絡協議会負担金             | 42,500     |
|             | 愛媛県愛護班連絡協議会会費                 | 20,000     |
|             | 第41回中国・四国地区社会教育研究大会高知大会参加者負担金 | 9,000      |
|             | 小 計                           | 2,313,500  |
| 青少年センター費    | 八幡浜市青少年補導員会活動補助金              | 433,000    |
|             | 八幡浜市青少年育成連絡協議会補助金             | 168,000    |
|             | 愛媛県青少年補導センター連絡協議会負担金          | 20,000     |
|             | 愛媛県少年補導委員連絡協議会負担金             | 20,000     |
|             | 小 計                           | 641,000    |
| 総合福祉文化センター費 | 愛媛県視聴覚教育協会市町会費                | 23,000     |
| 公 民 館 費     | 郡市公連会費分担金                     | 201,000    |
|             | 全国公民館振興市町村長連盟愛媛県支部正会員会費       | 10,000     |
|             | 小 計                           | 211,000    |
| 保健体育総務費     | 八幡浜市スポーツ協会活動補助金               | 1,840,000  |
|             | 八幡浜市スポーツ協会スポーツ活動助成金           | 2,200,000  |
|             | 「やわたはま国際MTBレース2018」開催補助金      | 8,164,000  |
|             | 八幡浜市スポーツ少年団活動補助金              | 900,000    |
|             | 2018やわたはまMTB&リレーチャレンジ開催補助金    | 1,184,831  |
|             | 愛媛県スポーツ振興会負担金                 | 49,298     |
|             | 愛媛県スポーツ推進委員協議会会費及び負担金         | 58,000     |
|             | 全国スポーツ推進委員連合普通会費              | 14,000     |
|             | 第59回全国スポーツ推進委員研究協議会茨城大会参加者負担金 | 6,000      |
|             | 第50回四国地区スポーツ推進委員研修会参加負担金      | 6,000      |
|             | 愛媛中学駅伝競走大会協賛等負担金              | 54,000     |
|             | 愛・野球博実行委員会負担金                 | 500,000    |
|             | 小 計                           | 14,976,129 |
|             | 合 計                           | 18,164,629 |



文化振興関係団体

文化振興の諸事業は、関係団体を通じて実施されており、これらの団体に対する平成30年度の補助金等の支出済額は、次表のとおりとなっている。

|             |                      | (単位：円)    |
|-------------|----------------------|-----------|
| 支 出 科 目     | 補 助 金 等 の 件 名        | 金 額       |
| 文 化 振 興 費   | 八幡浜市文化協会活動補助金        | 300,000   |
|             | 八幡浜史談会活動補助金          | 18,000    |
|             | 八幡浜児童合唱団活動補助金        | 66,000    |
|             | 二宮忠八翁顕彰事業補助金         | 2,886,000 |
|             | 八幡浜市文化芸術事業補助金        | 136,000   |
|             | 愛媛県博物館協会負担金          | 3,000     |
|             | 日本博物館協会負担金           | 25,000    |
|             | 四国地区博物館協議会会費         | 2,000     |
|             | 全国美術館会議負担金           | 30,000    |
|             | 全国史跡整備市町村協議会愛媛県支部負担金 | 10,000    |
|             | 小 計                  | 3,476,000 |
| 図 書 館 費     | 日本図書館協会会費            | 100,000   |
|             | 愛媛県図書館協会費            | 18,000    |
|             | 小 計                  | 118,000   |
| 文 化 会 館 費 費 | 全国公立文化施設協会年会費        | 28,000    |
|             | 企画プロデュース事業補助金        | 600,000   |
|             | 小 計                  | 628,000   |
| 合 計         |                      | 4,222,000 |

## (4) 建設（営繕）工事関係

平成30年度に実施した、当課関係の建設（営繕）工事は、次のとおりとなっている。

(単位：円)

| 支出科目          | 工事の名称                        | 金額          | 契約区分     |
|---------------|------------------------------|-------------|----------|
| 公民館費          | 北面外部塗装工事（大竹自治公民館）            | 498,960     | 随意契約     |
|               | 廊下・トイレ手摺設置工事（真網代自治公民館）       | 150,660     | 随意契約     |
|               | 給水本館露出部保温工事（真網代自治公民館）        | 133,380     | 随意契約     |
|               | 玄関スロープ・手摺り・側溝蓋取付工事（江戸岡地区公民館） | 185,000     | 随意契約     |
|               | 屋上防水工事（栗野浦自治公民館）             | 3,326,400   | 指名競争     |
|               | 小計                           | 4,294,400   |          |
| 文化振興費         | （仮称）文化活動センター建設工事（設計・施工）      | 21,600,000  | 総合評価落札方式 |
|               | 旧菊池清治邸改修工事                   | 30,800,000  | 一般競争     |
|               | 旧宇都宮壯十郎邸屋内電気設備改修工事           | 988,200     | 随意契約     |
|               | 旧宇都宮壯十郎邸台所水道設備改修工事           | 173,000     | 随意契約     |
|               | 旧宇都宮壯十郎邸内部改修工事               | 1,218,780   | 随意契約     |
|               | 旧宇都宮壯十郎邸屋外改修工事               | 516,240     | 随意契約     |
|               | 旧宇都宮壯十郎邸トイレ洗面改修工事            | 1,299,240   | 随意契約     |
|               | 旧市民会館解体工事（繰越明許）              | 62,416,000  | 一般競争     |
|               | 小計                           | 119,011,460 |          |
| 文化会館費         | 保内地区駐車場擁壁設置工事                | 1,285,200   | 随意契約     |
|               | だんだん駐車場等整備工事                 | 5,174,000   | 指名競争     |
|               | だんだん外構整備工事                   | 2,034,000   | 指名競争     |
|               | 小計                           | 8,493,200   |          |
| 市民スポーツセンター運営費 | 市民スポーツセンターろ過機改修工事            | 26,032,104  | 指名競争     |
|               | 小計                           | 26,032,104  |          |
| 合             | 計                            | 157,831,164 |          |

(5) 生涯学習

八幡浜市教育委員会教育基本方針に基づき、社会教育・生涯学習活動を推進し、健康で活力あふれる思いやりと心のふれあうふるさとづくりに努めている。

平成30年度は、補助学級17学級（婦人学級2・家庭教育学級4・高齢者学級2・成人学級9）、地区公民館委託学級17学級（婦人学級3・家庭教育学級7・高齢者学級6・成人学級1）、補助事業（PTA大学促進事業・いきいき愛護班活動事業）を実施している。

平成30年度の各種学級等の開催実績は次表のとおりとなっている。

各種社会教育学級講座等開催状況

(単位：人・時間・回・円)

| 学級種別   | 学級数 | 生徒数   | 学習時間 | 開催回数 | 補助金・委託料   |
|--------|-----|-------|------|------|-----------|
| 婦人学級   | 2   | 548   | 45   | 15   | 200,000   |
|        | 3   | 249   | 45   | 12   | 150,000   |
| 家庭教育学級 | 4   | 757   | 105  | 33   | 400,000   |
|        | 7   | 1,334 | 126  | 41   | 350,000   |
| 高齢者学級  | 2   | 784   | 59   | 23   | 200,000   |
|        | 6   | 1,174 | 90   | 31   | 300,000   |
| 成人学級   | 9   | 1,734 | 280  | 78   | 900,000   |
|        | 1   | 35    | 6    | 3    | 50,000    |
| 合計     | 17  | 3,823 | 489  | 149  | 1,700,000 |
|        | 17  | 2,792 | 267  | 87   | 850,000   |
|        | 34  | 6,615 | 756  | 236  | 2,550,000 |

\*上段 補助学級、下段 委託学級

補助事業実施状況

(単位：人・時間・回・円)

| 学級種別        | 事業数 | 人数  | 事業時間 | 回数 | 補助金     |
|-------------|-----|-----|------|----|---------|
| PTA大学促進事業   | 1   | 220 | 8    | 4  | 73,000  |
| いきいき愛護班活動事業 | 4   | 619 | 50   | 5  | 120,000 |

(6) 市民スポーツセンター

平成30年度の市民スポーツセンターの各施設の利用者の状況は、次表のとおりとなっている。

平成30年度 スポーツセンター施設別利用者

(単位：人・団体)

| メインアリーナ |        | サブアリーナ・卓球       |        |       | トレーニング             |        | ランニング                         |       |
|---------|--------|-----------------|--------|-------|--------------------|--------|-------------------------------|-------|
| 団体      | 人数     | 団体人数            | 小人     | 大人    | 小人                 | 大人     | 小人                            | 大人    |
| (1,566) | 38,873 | (283)<br>10,202 | 3,422  | 4,634 | 99                 | 26,352 | 844                           | 1,761 |
| プール一般利用 |        |                 | 水泳教室   |       | 合計                 |        | ()                            |       |
| 小人      | 高校     | 大人              |        |       |                    |        | 内は団体数                         |       |
| 4,062   | 1,390  | 16,200          | 44,168 |       | (1,849)<br>152,007 |        | 月平均 12,667 人<br>(前年同期比 1.9%増) |       |

(7) 社会体育

スポーツを通じ健康で明るい社会形成に寄与するため、広く市民が気楽にスポーツに親しむ機会の提供を行うとともに、八幡浜市スポーツ協会、公民館等各種団体の協力を得て、年間を通じた社会体育行事を実施し、また、各種目団体の自主運営を尊重しながら後方から支援し、スポーツの振興を図っている。

平成30年度の主な行事は、次のとおりとなっている。

| 平成30年度 社会体育行事 |  |                            |                  |
|---------------|--|----------------------------|------------------|
| 月             | 行 事 名  | 参 加 者                      |                  |
| 4             | 愛媛県スポーツ少年団事務担当者会議／役職員研修会   |                            | 2人               |
|               | 八幡浜市スポーツ協会第1回理事会   |                            | 20人              |
|               | 八幡浜市スポーツ少年団総会  |                            | 30人              |
|               | 第1回八幡浜市スポーツ推進委員会   |                            | 30人              |
| 5             | やわたはま国際MTBレース2018<br>2018 Coupe de Japon MTB XCO<br>マウンテンカーニバルでGO!<br>第50回八幡浜市歩け歩け大会 | 約2,000人                    |                  |
|               | 八幡浜市スポーツ協会評議員会／表彰式   |                            | 183人             |
|               | 県スポーツ推進委員会総会・研修会   |                            | 83人              |
|               | 第18回八幡浜トレイルランニング   |                            | 5人               |
|               |  |                            | 約500人            |
| 6             | 八幡浜地区スポーツ推進委員研修会   |                            | 38人              |
|               | 第2回八幡浜市スポーツ推進委員会   |                            | 21人              |
| 7             | 市民スポーツフェスタ2018   |                            | 1,107人           |
|               | 八幡浜市スポーツ推進委員会事業<br>第5回八幡浜市ドッジボール大会   | 32チーム・                     | 347人             |
| 8             | 八幡浜市スポーツ少年団交流会   |                            | 26人              |
|               | 八幡浜市民スポーツセンター運営審議会（定例会）  |                            | 10人              |
|               | 山本隆弘氏とバナソニックパンサーズが教える夢のバレーボール教室  |                            | 50人              |
|               | NHK夏期巡回ラジオ体操   |                            | 786人             |
| 9             | 第39回八幡浜市クローカー大会  | 15チーム・                     | 52人              |
| 10            | 八幡浜市スポーツ少年団ソフトボール大会（ミニソフトボール）  | 6チーム・                      | 103人             |
|               | T-FIVE CUP2018四国大会（小学生バレーボール四国大会）  | 21チーム・                     | 294人             |
|               | 愛媛スポレク祭2018県大会   |                            |                  |
| 11            | 愛媛スポレク祭2018県大会   |                            |                  |
|               | 第59回全国スポーツ推進委員研究協議会  |                            | 2人               |
|               | 2018やわたはまMTB&リレーランチャレンジ  |                            | 選手118人<br>延べ250人 |
|               | 八幡浜市スポーツ少年団役員会（体験発表会打合せ）   |                            | 13人              |
| 1             | 八幡浜市スポーツ少年団サッカー大会  | 9チーム・                      | 111人             |
|               | 第50回四国地区スポーツ推進委員研修会  |                            | 6人               |
|               | 第3回八幡浜市スポーツ推進委員会   |                            | 28人              |
| 2             | 第14回市民健康マラソン・八幡浜駅伝カーニバル  | (マラソン) 712人<br>(駅伝) 105チーム | 約525人            |
|               | 八幡浜市スポーツ少年団体験発表会   |                            | 120人             |
| 3             | 第2回スポーツ少年団常任委員会・委員総会   |                            | 1人               |
|               | 八幡浜市スポーツ少年団役員会（総会打合せ）  |                            | 15人              |

(8) 総合福祉文化センター

平成30年度の総合福祉文化センターの利用者の状況は、次表のとおりとなっている。

| (単位：人・%) |        |       |       |        |      |        |
|----------|--------|-------|-------|--------|------|--------|
| 区<br>分   | 老人憩いの家 |       | 中央公民館 |        | 合計   |        |
|          | 人員     | 前年比   | 人員    | 前年比    | 人員   | 前年比    |
|          |        | 5,789 | 89.9  | 24,180 | 98.8 | 29,969 |

中央公民館では、絵画入門など15事業が開催され、学習活動をしている。

中央公民館保内別館では、陶芸教室など8事業を展開しており、事業参加者を含めた利用者数は22,513人となっている。

(9) 地区公民館

公民館活動は、中央公民館と地区公民館が連携し、教育基本方針に基づき多様化する地区住民のニーズに対応した活発な公民館事業活動を実施している。

地区公民館は17館あるがその内、公民館主事（嘱託）を8地区（白浜、松蔭、江戸岡、神山、千丈、喜須来、川之石、宮内）に配置し、その他の地区公民館は委託主事となっている。

公民館運営委託料等支出状況

| 支出科目             | 件名                                  | 金額(円)       |
|------------------|-------------------------------------|-------------|
| 公<br>民<br>館<br>費 | 公民館管理運営委託料17館                       | 93,943,400  |
|                  | 電気保安管理業務(松蔭地区公民館)                   | 142,819     |
|                  | 浄化槽維持管理委託(川之内地区公民館外8館)              | 1,296,317   |
|                  | 防火対象物点検委託業務(11地区公民館・3自治公民館)         | 483,840     |
|                  | 消防設備保守点検業務12地区公民館・31自治公民館           | 943,920     |
|                  | 保内交流拠点施設(川之石地区公民館)整備予定地不動産鑑定の時点修正業務 | 43,200      |
|                  | 白浜地区公民館防火設備定期調査委託業務                 | 39,000      |
|                  | 川之石地区建物等調査算定委託業務                    | 5,714,000   |
| 合 計              |                                     | 102,606,496 |

公民館運営委託料は、次の明細表のとおり一定の配分基準により管理費（委託主事手当を含む）、事務費、事業費に分けて、年度当初に各公民館へ予算額を内示し、事業費については、事業実施、経費支出計画並びに予定表に基づき支出している。

これら委託料の交付については、所管課で実績報告書等を徴するとともに、それぞれの交付条件に対する精算結果の確認を行っている。

平成30年度 公民館運営委託料明細表

|         |           |        |       |        |       |        |             |           | (単位：千円) |
|---------|-----------|--------|-------|--------|-------|--------|-------------|-----------|---------|
| 館名      | 人件費       | 事務費    | 事業費   |        |       |        | 自治館・集会所等活動費 | 総計        |         |
|         |           |        | 人口割   | 均等割    | 事業割   | 計      |             |           |         |
| 白 浜     | 1,856.80  | 820    | 288   | 888    | 0     | 1,176  | 1,752       | 5,604.80  |         |
| 松 蔭     | 1,856.80  | 1,021  | 230   | 888    | 0     | 1,118  | 1,029       | 5,024.80  |         |
| 江 戸 岡   | 1,856.80  | 860    | 221   | 888    | 0     | 1,109  | 548         | 4,373.80  |         |
| 神 山     | 1,856.80  | 1,453  | 299   | 888    | 0     | 1,187  | 1,302       | 5,798.80  |         |
| 日 土     | 3,430.00  | 256    | 90    | 888    | 0     | 978    | 765         | 5,429.00  |         |
| 双 岩     | 3,430.00  | 763    | 101   | 888    | 0     | 989    | 569         | 5,751.00  |         |
| 大 島     | 3,430.00  | 749    | 16    | 888    | 0     | 904    | 45          | 5,128.00  |         |
| 真 穴     | 3,430.00  | 1,091  | 76    | 888    | 0     | 964    | 389         | 5,874.00  |         |
| 川 上     | 3,430.00  | 1,010  | 64    | 888    | 0     | 952    | 344         | 5,736.00  |         |
| 舌 田     | 3,430.00  | 864    | 44    | 888    | 0     | 932    | 344         | 5,570.00  |         |
| 千 丈     | 1,856.80  | 722    | 189   | 888    | 0     | 1,077  | 1,021       | 4,676.80  |         |
| (高野地分館) | 180.00    | 0      | 0     | 0      | 0     | 0      | 0           | 180.00    |         |
| 川 之 内   | 3,430.00  | 753    | 18    | 888    | 0     | 906    | 135         | 5,224.00  |         |
| 日 土 東   | 3,430.00  | 706    | 27    | 888    | 0     | 915    | 315         | 5,366.00  |         |
| 喜 須 来   | 1,856.80  | 280    | 182   | 888    | 0     | 1,070  | 1,204       | 4,410.80  |         |
| 川 之 石   | 1,856.80  | 497    | 186   | 888    | 0     | 1,074  | 1,376       | 4,803.80  |         |
| 宮 内     | 1,856.80  | 1,454  | 234   | 888    | 0     | 1,122  | 1,892       | 6,324.80  |         |
| 磯 津     | 3,430.00  | 672    | 35    | 888    | 0     | 923    | 446         | 5,471.00  |         |
| 市 公 連   | 0.00      | 440    | 0     | 0      | 1,056 | 1,056  | 0           | 1,496.00  |         |
| 計       | 45,904.40 | 14,411 | 2,300 | 15,096 | 1,056 | 18,452 | 13,476      | 92,243.40 |         |
| *前年度分   | 45,796.40 | 13,215 | 2,300 | 15,096 | 1,056 | 18,452 | 13,476      | 90,939.40 |         |

## (10) 文化振興事業

平成30年度に実施した主な文化振興事業は次表のとおりとなっている。

| 行 事 名                                    | 日 程                        | 会 場               | 主 催                       |
|--|----------------------------|-------------------|---------------------------|
| 旧白石和太郎洋館一般公開                             | 4月8日～3月<br>第2・4日曜日         | 旧白石和太郎洋館          | 教育委員会                     |
| 梅之堂三尊仏縁日                                 | 4月16日                      | 徳雲坊梅之堂            | 梅之堂奉賛会                    |
| 梅之堂三尊仏一般公開                               | 5月13日～12月<br>第2日曜日及び市特別行事日 | 徳雲坊梅之堂            | 教育委員会                     |
| 文化協会総会                                   | 5月25日                      | 文化会館              | 文化協会                      |
| 二宮忠八翁顕彰協議会総会                             | 5月25日                      | 八幡浜庁舎庁議室          | 二宮忠八翁顕彰協議会                |
| 第1回文化財保護審議会                              | 6月14日                      | 八幡浜庁舎庁議室          | 教育委員会                     |
| 第3回八幡浜市コレクション展<br>新田好・大政弘典写真展<br>ふるさとを撮る | 6月30日～7月29日                | 市民ギャラリー           | 八幡浜市<br>教育委員会             |
| 「歴史・文化探検」学習会／開講式                         | 7月21日                      | 文化会館              | 教育委員会                     |
| 日土小学校校舎見学会                               | 8月12日、12月30日<br>3月31日      | 日土小学校             | 教育委員会                     |
| 第12回文化協会合同研修会                            | 9月8日                       | 文化会館              | 文化協会<br>教育委員会             |
| 第41回八幡浜市美術展                              | 9月11日～26日                  | 市民ギャラリー<br>視聴覚室   | 八幡浜市<br>教育委員会<br>文化協会     |
| 八幡浜郷土企画展<br>八幡浜街道笠置峠越とその周囲               | 10月8日～11月4日                | 市民ギャラリー           | 八幡浜市<br>教育委員会             |
| 第40回保内文化のつどい                             | 10月13日・14日                 | 文化会館<br>中央公民館保内別館 | 文化協会<br>教育委員会             |
| 第15回唐獅子共演大会                              | 10月18日                     | みなと緑地公園           | 教育委員会                     |
| 市民文化祭生け花展                                | 10月27日・28日                 | みなと交流館            | 文化協会                      |
| 第2回文化財保護審議会                              | 10月30日                     | 保内庁舎第4会議室         | 教育委員会                     |
| 第51回やわたはま芸能文化祭                           | 11月3日                      | 文化会館              | 文化協会<br>八幡浜市<br>教育委員会     |
| 秋季県展八幡浜移動展                               | 11月20日～12月2日               | 市民ギャラリー           | 愛媛県美術会<br>教育委員会<br>文化協会   |
| 第23回やわたはままるごとアート展                        | 2月2日～11日                   | 市民ギャラリー           | 八幡浜市<br>教育委員会<br>忠八翁顕彰協議会 |
| 第41回保内芸能のつどい                             | 2月10日                      | 文化会館              | 文化協会<br>教育委員会             |
| 第34回富澤赤黄男顕彰俳句大会                          | 3月3日                       | 文化会館              | 俳句協会<br>教育委員会             |

(11) 八幡浜市指定文化財（令和元年5月現在）

| 指定区分 | 種類    | 件数  |     |
|------|-------|-----|-----|
| 国指定  | 重要文化財 | 2件  | 5件  |
|      | 記念物   | 3件  |     |
| 県指定  | 有形文化財 | 3件  | 6件  |
|      | 民俗文化財 | 3件  |     |
| 市指定  | 有形文化財 | 30件 | 53件 |
|      | 民俗文化財 | 2件  |     |
|      | 記念物   | 21件 |     |
| 国登録  | 有形文化財 | 9件  | 9件  |
| 合計   |       |     | 73件 |

(12) 図書館利用状況（八幡浜市民図書館・保内図書館）

平成30年度八幡浜市民図書館の利用状況等は次表のとおりとなっている。

利 用 状 況

| 区分    | 開館日数<br>(日) | 貸出利用人数<br>(人) | 予約件数<br>(件) | リクエスト件数<br>(件) | 登録人数<br>(人) |
|-------|-------------|---------------|-------------|----------------|-------------|
| 4月～3月 | 294         | 27,024        | 3,909       | 243            | 328         |
| 一日平均  |             | 91.9          | 13.3        | 0.8            | 1.1         |
| 前年度同期 | 293         | 25,688        | 4,230       | 287            | 294         |
| 比較    | 1           | 1,336         | △ 321       | △ 44           | 34          |

貸 出 冊 数

(単位：冊数)

| 区分    | 一般図書    | 雑誌    | A V  | 計       |
|-------|---------|-------|------|---------|
| 4月～3月 | 100,811 | 6,038 | 823  | 107,672 |
| 一日平均  | 342.9   | 20.5  | 2.8  | 366.2   |
| 構成比   | 93.6%   | 5.6%  | 0.8% | 100.0%  |
| 前年度同期 | 93,550  | 5,855 | 887  | 100,292 |
| 比較    | 7,261   | 183   | △ 64 | 7,380   |

蔵書冊数

|       |          |
|-------|----------|
| 本館    | 154,011冊 |
| 移動図書館 | 24,460冊  |
| 山本文庫  | 1,949冊   |
| 緑文庫   | 1,042冊   |
| 市民文庫  | 4,764冊   |
| 点字    | 551冊     |
| 合計    | 186,777冊 |



平成30年度保内図書館の利用状況等は次表のとおりとなっている。

| 利 用 状 況 |             |               |             |                |             |
|---------|-------------|---------------|-------------|----------------|-------------|
| 区 分     | 開館日数<br>(日) | 貸出利用人数<br>(人) | 予約件数<br>(件) | リクエスト件数<br>(件) | 登録人数<br>(人) |
| 4月～3月   | 306         | 18,653        | 1,020       | 195            | 242         |
| 一日平均    |             | 61.0          | 3.3         | 0.6            | 0.8         |
| 前年度同期   | 306         | 18,023        | 1,036       | 215            | 202         |
| 比較      | 0           | 630           | △ 16        | △ 20           | 40          |

貸 出 冊 数

(単位：冊数)

| 区 分   | 一般図書   | 雑 誌   | A V   | 計       |
|-------|--------|-------|-------|---------|
| 4月～3月 | 65,577 | 4,815 | 2,160 | 72,552  |
| 一日平均  | 214.3  | 15.7  | 7.1   | 237.1   |
| 構 成 比 | 90.4 % | 6.6 % | 3.0 % | 100.0 % |
| 前年度同期 | 65,018 | 4,665 | 2,174 | 71,857  |
| 比較    | 559    | 150   | △ 14  | 695     |

蔵書冊数

|         |         |
|---------|---------|
| 一般書     | 60,202冊 |
| ヤングアダルト | 4,471冊  |
| 児童書     | 31,896冊 |
| 合 計     | 96,569冊 |

(13) 文化会館施設利用状況

平成30年度文化会館の利用状況等は次表のとおりとなっている。

| 文 化 会 館 利 用 状 況 |         |   |                |           |   |
|-----------------|---------|---|----------------|-----------|---|
| 室 名             | 利 用 件 数 |   | 室 名            | 利 用 件 数   |   |
|                 | 利 用 者 数 |   |                | 利 用 者 数   |   |
| 大 ホール           | 112     | 件 | 和室・調理<br>室・ロビー | 88        | 件 |
|                 | 16,927  | 人 |                | 3,278     | 人 |
| サブホール           | 56      | 件 | 合 計            | 447       | 件 |
|                 | 5,851   | 人 |                | 29,123    | 人 |
| 研 修 室           | 191     | 件 | 使用料調定          | 3,823,384 | 円 |
|                 | 3,067   | 人 | 使用料収入          | 3,823,384 | 円 |
| 開館日数 360日       |         |   |                |           |   |

文化会館自主文化事業

| 公 演 名                    | 期 日     | 公演委託料       | 事業収入            | 備 考                                  |
|--------------------------|---------|-------------|-----------------|--------------------------------------|
| 「四国フィルハーモニー管弦楽団」サマーコンサート | 8 / 19  | 1,500,000 円 | 416,500 円       | 自主事業<br>入場者 223人                     |
| ゆめみかん落語会プリンス三人会          | 9 / 23  | 3,996,000 円 | 670,500 円       | 自主事業<br>入場者 232人                     |
| 川井郁子ヴァイオリンコンサート          | 10 / 21 | — 円         | 488,600 円       | 自主事業<br>よんでん文化振興財団派遣助成事業<br>入場者 512人 |
| 西日本豪雨チャリティコンサート          | 11 / 10 | — 円         | 実行委員会から被災自治体に寄付 | 共催事業<br>入場者 743人                     |

(14) 青少年センター

青少年センターにおいて実施した平成30年度の街頭補導状況は、160回、延人員886名で実施し、補導件数は0件、声掛け件数116件、相談件数が3件となっている。

(15) 経理事務と備品管理

経理関係については、関係諸帳簿を検証したところ数字は証拠書類と一致しており、経理事務に不都合は認められなかった。

備品を備品台帳と照合（摘出法）したところ、員数は一致しており、その取り扱いは適当と認められた。

(16) 監査の結果

事務は概ね適正かつ効率的に執行されているものと認められた。

農 林 課

(1) 職員配置と事務分掌

農林課は産業建設部に所属し、職員は課長以下28人（嘱託4名、臨時5人を含む）で、次のとおり1室、5係と所管の委員会、八幡浜市土地改良区に配置し、それぞれ担当事務を分掌している。

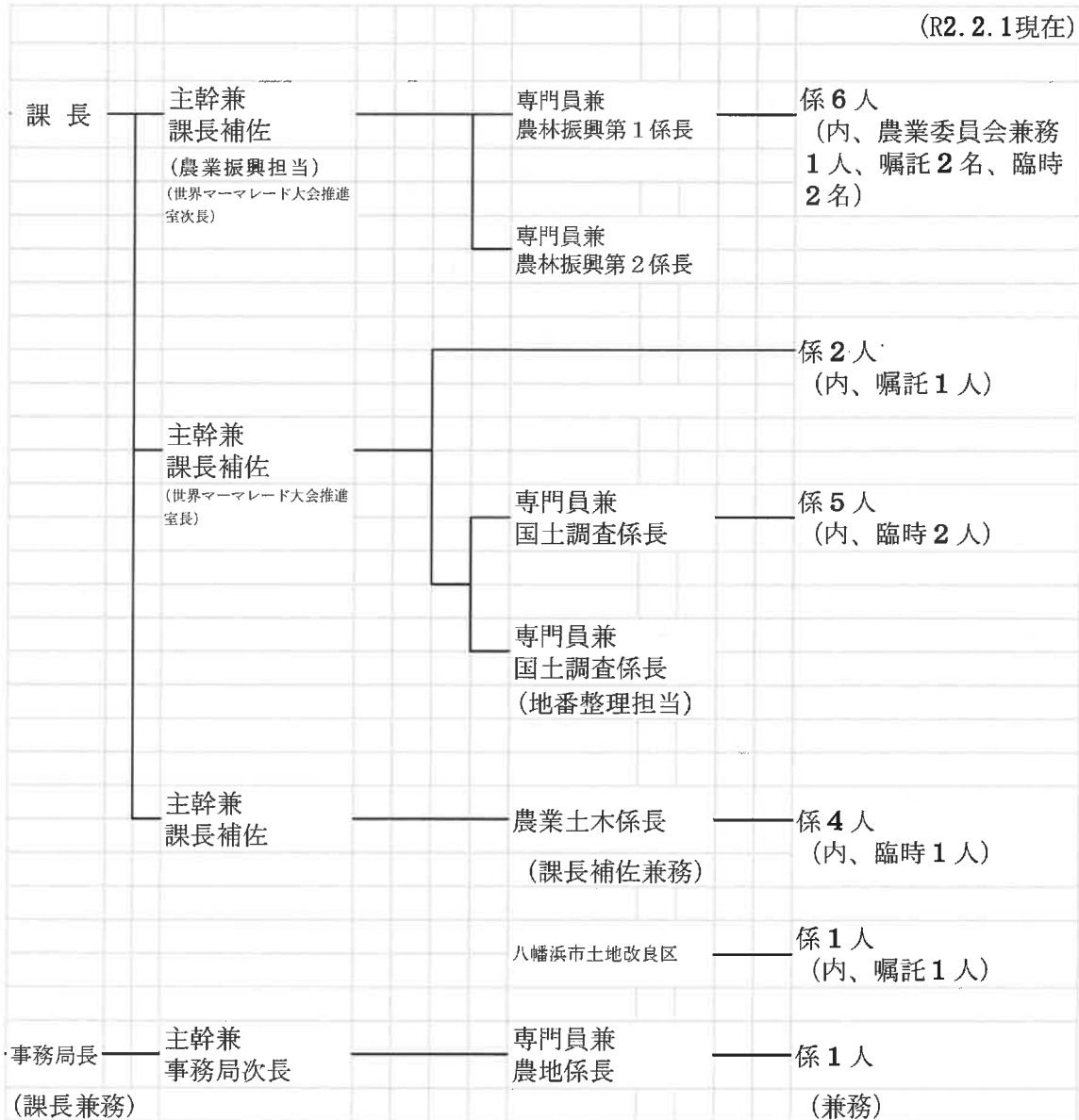

(単位：人)

| 課長 | 主幹兼課長補佐 | 専門員兼係長 | 専門員 | 係長 | 主任 | 主査 | 主事 | 技師 | 嘱託 | 臨時 | 合計 |
|----|---------|--------|-----|----|----|----|----|----|----|----|----|
| 1  | 4       | 5      | 2   | 0  | 1  | 3  | 2  | 1  | 4  | 5  | 28 |

(2) 予算の執行状況

当課関係の一般会計予算執行状況（繰越事業を含む、令和元年5月末日現在）は、次表のとおりである。

歳入は予算現額 797,352,000円に対し、調定額 497,568,413円、収入済額 482,558,213円（執行率 60.5%、徴収率 97.0%）となっている。

歳出は予算現額 1,440,526,000円に対し、支出済額 937,995,394円（執行率 65.1%）となっている。

| 平成30年度 一般会計予算執行状況表 (R元.5.31現在) |               |              |              |            |        |        |
|--------------------------------|---------------|--------------|--------------|------------|--------|--------|
| (歳入)                           |               |              |              |            |        | (単位:円) |
| 款                              | 予算現額          | 調定額          | 収入済額         | 収入未済額      | 執行率    | 徴収率    |
| 分担金及び負担金                       | 65,695,000    | 51,400,000   | 36,400,000   | 15,000,000 | 55.4%  | 70.8%  |
|                                | (515,000)     | (0)          | (0)          | 0          | 0.0%   | -%     |
| 使用料及び手数料                       | 146,000       | 163,695      | 153,495      | 10,200     | 105.1% | 93.8%  |
| 国庫支出金                          | 245,004,000   | 59,117,011   | 59,117,011   | 0          | 24.1%  | 100.0% |
|                                | (33,684,000)  | (39,007,407) | (39,007,407) | 0          | 115.8% | 100.0% |
| 県支出金                           | 482,176,000   | 382,766,933  | 382,766,933  | 0          | 79.4%  | 100.0% |
| 財産収入                           | 4,000         | 4,007        | 4,007        | 0          | 100.2% | 100.0% |
| 諸収入                            | 4,327,000     | 4,116,767    | 4,116,767    | 0          | 95.1%  | 100.0% |
| 合計                             | 797,352,000   | 497,568,413  | 482,558,213  | 15,010,200 | 60.5%  | 97.0%  |
|                                | (34,199,000)  | (39,007,407) | (39,007,407) | 0          | 114.1% | 100.0% |
| (歳出)                           |               |              |              |            |        | (単位:円) |
| 目                              | 予算現額          | 支出済額         | 予算残額         | 執行率        |        |        |
| 農業委員会費                         | 9,124,000     | 9,088,979    | 35,021       | 99.6%      |        |        |
| 農業者年金業務費                       | 591,000       | 570,111      | 20,889       | 96.5%      |        |        |
| 農業振興費                          | 236,356,000   | 145,004,182  | 91,351,818   | 61.3%      |        |        |
| 中山間地域等直接支払制度交付事業費              | 317,677,000   | 317,496,136  | 180,864      | 99.9%      |        |        |
| 畜産業費                           | 7,858,000     | 4,792,498    | 3,065,502    | 61.0%      |        |        |
| 農地費                            | 116,087,000   | 107,223,188  | 8,863,812    | 92.4%      |        |        |
|                                | (4,720,000)   | (4,704,000)  | (16,000)     | 99.7%      |        |        |
| 南予農業用水事業対策費                    | 179,069,000   | 178,925,358  | 143,642      | 99.9%      |        |        |
| 国土調査費                          | 111,362,000   | 52,655,188   | 58,706,812   | 47.3%      |        |        |
| 林業振興費                          | 17,655,000    | 14,935,180   | 2,719,820    | 84.6%      |        |        |
| 林業施設管理費                        | 7,374,000     | 786,240      | 6,587,760    | 10.7%      |        |        |
| 農地災害復旧費                        | 142,500,000   | 13,405,360   | 129,094,640  | 9.4%       |        |        |
|                                | (4,700,000)   | (3,456,400)  | (1,243,600)  | 73.5%      |        |        |
| 農業用施設災害復旧費                     | 285,353,000   | 93,112,974   | 192,240,026  | 32.6%      |        |        |
|                                | (29,500,000)  | (20,360,160) | (9,139,840)  | 69.0%      |        |        |
| 林業施設災害復旧費                      | 9,520,000     | 0            | 9,520,000    | 0.0%       |        |        |
| 合計                             | 1,440,526,000 | 937,995,394  | 502,530,606  | 65.1%      |        |        |
|                                | (38,920,000)  | (28,520,560) | (10,399,440) | 73.3%      |        |        |
| ( )は繰越事業分で内数                   |               |              |              |            |        |        |
| (職員の人件費を除く)                    |               |              |              |            |        |        |

(3) 補助金等の支出状況

農道、林道等の農林事業は、主に土地改良区、森林組合、農協が主体となって実施しており、市から事業に伴う応分の助成（債務負担を含む。）をしている。

平成30年度に支出した補助金等の状況は次表のとおりとなっている。

なお、平成30年度の市債務負担償還額（国営南予用水利土地改良事業を含む）は75,824,895円、年度末残償還額は208,791,568円となっている。

平成30年度 負担金補助及び交付金支出状況調

(単位：円)

| 支出科目 |                   | 支払金額 |             | 摘要                                    |
|------|-------------------|------|-------------|---------------------------------------|
| 項    | 目                 |      |             |                                       |
| 農業費  | 農業振興費             | 負担金  | 872,000     | 八西地区農業改良普及事業推進協議会負担金外9件               |
|      |                   | 補助金  | 127,970,424 | 新規就農総合支援事業補助金外31件                     |
|      |                   | 交付金  | 506,520     | 環境保全型農業直接支払交付金                        |
|      | 中山間地域等直接支払制度交付事業費 | 交付金  | 316,556,520 | 中山間地域等直接支払制度交付事業交付金                   |
|      | 畜産業費              | 負担金  | 52,000      | 愛媛県畜産協会負担金外1件                         |
|      |                   | 補助金  | 4,740,498   | 豪雨被害畜産担い手緊急支援事業補助金（7月豪雨）他1件           |
|      | 農地費               | 負担金  | 23,645,100  | 県営基幹農道整備事業負担金外6件                      |
|      |                   | 補助金  | 41,405,648  | 八幡浜市土地改良事業費（農業基盤整備資金償還金）（債務負担）補助金外35件 |
|      |                   | 交付金  | 26,590,800  | 愛媛県農村環境保全向上活動支援事業交付金14件               |
|      | 南予農業用水事業対策費       | 負担金  | 111,800,000 | 県営水利施設整備事業負担金（八幡浜北地区）外6件              |
|      |                   | 補助金  | 65,721,358  | 八幡浜市土地改良事業費（農業基盤整備資金償還金）（債務負担）補助金外5件  |
|      | 国土調査費             | 負担金  | 190,000     | 愛媛県国土調査推進協議会負担金                       |
| 林業費  | 林業振興費             | 負担金  | 5,391,320   | 肱川流域林業活性化センター特別会計負担金外4件               |
|      |                   | 補助金  | 9,317,260   | 南予産材利用木造住宅建築促進事業補助金外6件                |
| 合計   |                   |      | 734,759,448 |                                       |

(4) 農道、林道の現況

農道、林道の現況は、次表のとおりとなっている。

農道・林道現況表

(単位：m)

| 区分 | 29年度末現在   | 30年度中増減 |     | 30年度末現在   |                               |
|----|-----------|---------|-----|-----------|-------------------------------|
|    |           | 増       | 減   |           |                               |
| 農道 | 167,295.0 | 0.0     | 0.0 | 167,295.0 | 341路線                         |
| 林道 | 57,119.6  | 0.0     | 0.0 | 57,119.6  | 林道 32路線<br>作業道 82路線 80,775.0m |
| 合計 | 224,414.6 | 0.0     | 0.0 | 224,414.6 |                               |

(5) 地籍調査事業

この事業は、あらゆる生産の基本要素である土地の所有と利用関係を明らかにして、地籍の明確化を図り、国土の開発と保全の基礎資料とするとともに所有者、利用者の権利を保護するため、土地の平面的な測量調査を行うものである。

旧保内町では昭和48年度から昭和55年度までの8年間で完了しているが、旧八幡浜市においては、昭和53年度から着手し平成30年度末で、88.84km<sup>2</sup>完了し、計画面積95.65km<sup>2</sup>の92.88%の進捗率となっている。

旧保内町を含めた全体では、全計画面積132.65km<sup>2</sup>、完了面積125.84km<sup>2</sup>、進捗率は94.87%となっている。

地籍調査事業計画の概要

- 1) 調査対象 旧八幡浜市全域
- 2) 計画面積 95.65km<sup>2</sup>
- 3) 計画年数 48年(自.昭和53年度 至.令和7年度)
- 4) 調査内容 現在の土地台帳と字図を国が定めた基準により、正しい測量によって新しく地図と帳簿(地籍図、地籍簿)をつくり、土地の正しい位置、形、地番、地目、面積を明らかにする。

平成30年度の事業実績は、次のとおりとなっている。

| 平成30年度事業実績                   |                |                                 |                    |
|------------------------------|----------------|---------------------------------|--------------------|
| 事業区分                         | 実施地域           | 実施面積                            | 実施期間               |
| 一筆地調査<br>地籍測量                | 日土町5・8番耕地の一部   | 0.72K <sup>m</sup> <sup>2</sup> | H30.6.1 ~ H31.2.28 |
|                              | 古町・広瀬・大谷口の一部   | 0.13K <sup>m</sup> <sup>2</sup> |                    |
| 原図作成・面積<br>測定・複図作<br>成・数値情報化 | 日土町5番耕地の一部     | 0.87K <sup>m</sup> <sup>2</sup> | H30.4.6 ~ H31.2.28 |
|                              | 向灘・北浜一丁目・大平の一部 | 0.22K <sup>m</sup> <sup>2</sup> |                    |
| 概況調査                         | 新町・松本町など       | 0.18K <sup>m</sup> <sup>2</sup> |                    |
| 事業費                          | 総事業費(決算額)      | 48,379,588円                     |                    |
|                              | 基本額            | 35,718,000円                     |                    |
|                              | 県負担金           | 26,788,500円                     | 基本額の7.5/10         |

(6) 地番整理事業

八幡浜市の次に地番が付く住所について、場所がわかりづらく住所を説明する際の不便な状況及び重複地番を解消するために、平成29年度より事業を実施している。平成30年度は既に国土調査が完了している大黒町他（平成29年度国土調査完了地区）及び愛宕山団地他（昭和56年度国土調査完了地区）に新大字の設置及び小字を廃止し、平成30年10月1日より新住所の利用を開始している。

総事業費（決算額） 4,275,600円

(7) 農業委員会

農業委員会は農業委員19人、農地利用最適化推進委員17名、事務局は局長以下4人（内2名は兼務）で所管事務を分掌している。

平成30年度の主要な事業実績及び農業者年金業務実績等は次のとおりとなっている。

ア 事務処理状況

| 事務（事業）名           | 件数  | 処 理 内 容                           |
|-------------------|-----|-----------------------------------|
| 農地法第3条の処理         | 31  | 売買11件・贈与10件・賃貸借設定2件・使用賃借設定6件・交換2件 |
| （農地の権利移動の制限）      |     | 面積 203,556 m <sup>2</sup>         |
| 農地法第4条による農地転用処理   | 5   | 農家住宅用地1件・集団住宅用地1件・駐車場2件・その他1件     |
| （農地の転用の制限）        |     | 面積 2,187.48 m <sup>2</sup>        |
| 農地法第5条による農地転用処理   | 11  | 一般住宅用地3件・事業所等用地3件・駐車場3件・その他2件     |
| （農地の転用の為の権利移動の制限） |     | 面積 5,364 m <sup>2</sup>           |
| 農業経営基盤強化促進事業      | 211 | 所有権移転61件・利用権設定138件・利用権移転12件       |
|                   |     | 面積 431,865 m <sup>2</sup>         |
| 農地法第18条の処理        | 10  | 合意解約通知10件                         |
| （農地の賃貸借の解約等の制限）   |     | 面積 33,156 m <sup>2</sup>          |
| 諸証明事務、その他の事務      | 82  | 耕作証明等                             |

イ 農業者年金業務 61件

- ・経営移譲裁定請求事務（新・旧） 2件
- ・老齢年金裁定請求事務（新・旧） 10件
- ・その他未支給請求他 3件
- ・資格喪失 30件
- ・資格取得 16件

ウ 農業者年金受給者 538人

新制度

- ・老齢年金のみ 96人
- ・特定付加年金との併給 22人

旧制度

- ・老齢年金のみ 133人
- ・経営移譲年金のみ 208人
- ・併給 79人

エ 農業者年金加入者 226人

- ・政策支援加入者 33人  
(政策1-17人、政策3-16人)
- ・通常加入者 193人

(8) 日土財産区特別会計

当特別会計の予算執行状況（令和元年5月末日現在）は次表のとおりである。

歳入歳出予算現額 730,000円に対し、歳入は調定額及び収入済額ともに 492,567円（執行率 67.5%、徴収率 100.0%）となっている。

歳出は支出済額 492,567円（執行率 67.5%）となっている。

平成30年度 日土財産区特別会計予算執行状況表（R元. 5. 31現在）

（歳入）

（単位：円）

| 款    | 予算現額    | 調定額     | 収入済額    | 収入未済額 | 執行率   | 徴収率    |
|------|---------|---------|---------|-------|-------|--------|
| 財産収入 | 1,000   | 875     | 875     | 0     | 87.5% | 100.0% |
| 繰入金  | 729,000 | 428,350 | 428,350 | 0     | 58.8% | 100.0% |
| 諸収入  | 0       | 63,342  | 63,342  | 0     | —%    | 100.0% |
| 合計   | 730,000 | 492,567 | 492,567 | 0     | 67.5% | 100.0% |

（歳出）

（単位：円）

| 款   | 予算現額    | 支出済額    | 予算残額    | 執行率   |
|-----|---------|---------|---------|-------|
| 総務費 | 730,000 | 492,567 | 237,433 | 67.5% |
| 合計  | 730,000 | 492,567 | 237,433 | 67.5% |

(9) 経理事務と備品管理

経理事務については、関係諸帳簿を検証したところ数字は証拠書類と一致しており、経理事務に不都合は認められなかった。

備品を備品台帳と照合（摘出法）したところ、員数は一致しており、その取り扱いは適当と認められた。

(10) 監査の結果

事務は概ね適正かつ効率的に執行されているものと認められた。



## 学校教育課

### (1) 職員の配置と事務分掌

学校教育課は教育委員会に所属し、職員は課長以下74人（教育指導主幹1人、指導主事1人、栄養教諭1人（県費）、学校栄養職員1人（県費）、嘱託30人、臨時18人、パート5人を含む）で、次のとおり職員を配置し所管事務を分掌している。

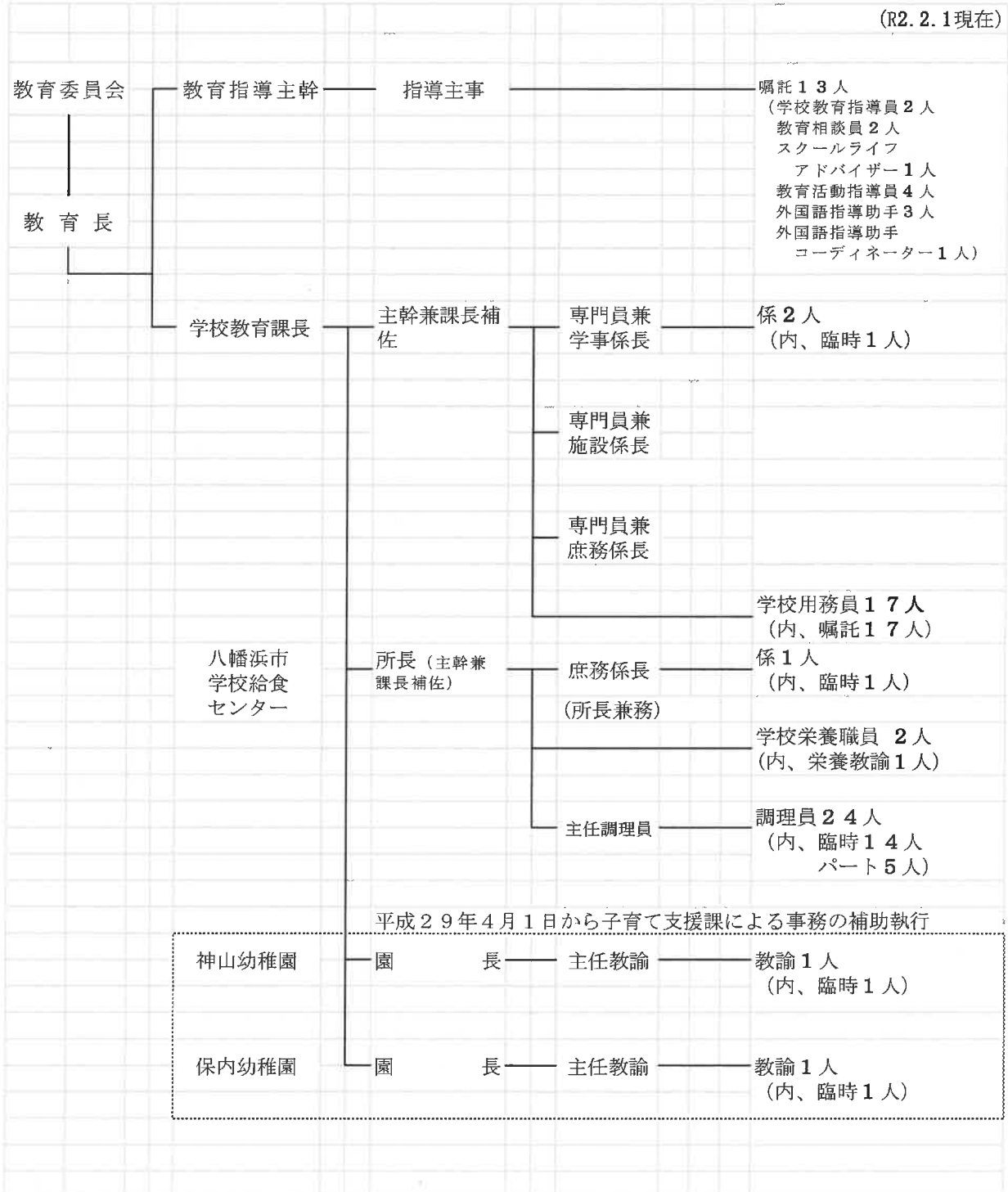

| 学校教育        |         |          |            | (単位：人) |         |          |         |    |    |
|-------------|---------|----------|------------|--------|---------|----------|---------|----|----|
| 教育指導主幹      | 指導主事    | 嘱託       | 合計         |        |         |          |         |    |    |
| 1           | 1       | 13       | 15         |        |         |          |         |    |    |
| 教育行政        |         |          |            | (単位：人) |         |          |         |    |    |
| 課長          | 主幹兼課長補佐 | 専門員兼係長   | 専門員        | 係長     | 主任      | 主査       | 用務員(嘱託) | 臨時 | 合計 |
| 1           | 1       | 3        | 0          | 0      | 1       | 0        | 17      | 1  | 24 |
| 給食センター      |         |          |            | (単位：人) |         |          |         |    |    |
| 所長(主幹兼課長補佐) | 事務員(臨時) | 栄養教諭(県費) | 学校栄養職員(県費) | 調理員    | 調理員(臨時) | 調理員(パート) | 合計      |    |    |
| 1           | 1       | 1        | 1          | 6      | 14      | 5        | 29      |    |    |
| 幼稚園         |         |          |            | (単位：人) |         |          |         |    |    |
| 園長          | 主任教諭    | 教諭       | 教諭(臨時)     | 合計     |         |          |         |    |    |
| 2           | 2       | 0        | 2          | 6      |         |          |         |    |    |

## (2) 予算の執行状況

当課関係の予算執行状況（令和元年5月末日現在）は次表のとおりである。

歳入は予算現額 144,611,000円に対し、調定額 51,510,974円、収入済額 47,512,224円（執行率 32.9%、徴収率 92.2%）、収入未済額 3,998,750円となっている。

歳出は予算現額 1,222,318,000円に対し、支出済額 674,200,031円（執行率 55.2%）となっている。

平成30年度 予算執行状況表 (R元. 5. 31現在)

(歳入)

(単位：円)

| 款        | 予算現額        | 調定額        | 収入済額       | 収入未済額     | 執行率    | 徴収率    |
|----------|-------------|------------|------------|-----------|--------|--------|
| 分担金及び負担金 | 907,000     | 900,680    | 900,680    | 0         | 99.3%  | 100.0% |
| 使用料及び手数料 | 1,656,000   | 1,638,000  | 1,638,000  | 0         | 98.9%  | 100.0% |
| 国庫支出金    | 125,788,000 | 25,443,000 | 25,443,000 | 0         | 20.2%  | 100.0% |
| 県支出金     | 2,408,000   | 2,111,000  | 2,111,000  | 0         | 87.7%  | 100.0% |
| 財産収入     | 17,000      | 19,373     | 19,373     | 0         | 114.0% | 100.0% |
| 諸収入      | 13,835,000  | 21,398,921 | 17,400,171 | 3,998,750 | 125.8% | 81.3%  |
| 合計       | 144,611,000 | 51,510,974 | 47,512,224 | 3,998,750 | 32.9%  | 92.2%  |

(歳出)

(単位：円)

| 目        | 予算現額          | 支出済額        | 予算残額        | 執行率   |
|----------|---------------|-------------|-------------|-------|
| 災害救助費    | 26,000        | 25,671      | 329         | 98.7% |
| 教育委員会費   | 3,382,000     | 3,233,181   | 148,819     | 95.6% |
| 事務局費     | 110,899,000   | 106,251,700 | 4,647,300   | 95.8% |
| 諸費       | 3,607,000     | 3,302,471   | 304,529     | 91.6% |
| 小学校管理費   | 516,093,000   | 162,236,974 | 353,856,026 | 31.4% |
| 小学校教育振興費 | 26,216,000    | 25,134,264  | 1,081,736   | 95.9% |
| 小学校建設費   | 152,665,000   | 151,692,000 | 973,000     | 99.4% |
| 中学校管理費   | 258,579,000   | 77,696,517  | 180,882,483 | 30.0% |
| 中学校教育振興費 | 46,473,000    | 43,222,550  | 3,250,450   | 93.0% |
| 学校給食費    | 104,378,000   | 101,404,703 | 2,973,297   | 97.2% |
| 合計       | 1,222,318,000 | 674,200,031 | 548,117,969 | 55.2% |

(職員の人件費を除く)

(3) 平成30年度の工事は、次のとおりとなっている。

| (事務局費) |              |         |      | (単位：円) |
|--------|--------------|---------|------|--------|
| 学校名    | 工事の名称        | 工事請負費   | 契約区分 | 備考     |
| 真穴     | 旧舌田小学校遊具撤去工事 | 442,800 | 随意契約 |        |
| 合計     |              | 442,800 |      |        |

| (小学校管理費) |                  |           |      | (単位：円) |
|----------|------------------|-----------|------|--------|
| 学校名      | 工事の名称            | 工事請負費     | 契約区分 | 備考     |
| 宮内       | 屋外手摺設置工事         | 392,040   | 随意契約 |        |
| 喜須来      | 屋外倉庫修繕工事         | 294,732   | 随意契約 |        |
| 真穴       | 非常階段改修工事         | 1,188,000 | 随意契約 |        |
| 神山       | 校舎照明改修工事         | 197,640   | 随意契約 |        |
| 喜須来      | エアコン移設工事         | 180,000   | 随意契約 |        |
| 神山       | トイレ洋式化改修工事       | 486,000   | 随意契約 |        |
| 江戸岡      | 太陽光発電パワコンファン取替工事 | 378,000   | 随意契約 |        |
| 神山       | 体育館網戸新設工事        | 370,440   | 随意契約 |        |
| 喜須来      | 体育館網戸新設工事        | 99,468    | 随意契約 |        |
| 双岩       | ポンプ室アース棒新設工事     | 68,040    | 随意契約 |        |
| 川上       | 職員室エアコン取替工事      | 340,000   | 随意契約 |        |
| 松蔭       | プールろ過ポンプ設置工事     | 292,680   | 随意契約 |        |
| 松蔭       | 北校舎外壁タイル改修工事     | 1,110,000 | 随意契約 |        |
| 喜須来      | 2階トイレ洋式化改修工事     | 458,000   | 随意契約 |        |
| 白浜       | 高圧受電設備改修工事       | 1,671,840 | 指名競争 |        |
| 神山       | 高圧気中開閉器等修繕工事     | 648,000   | 随意契約 |        |
| 白浜       | 台風被害プレハブ撤去工事     | 37,800    | 随意契約 |        |

| (単位：円) |                       |            |      |    |
|--------|-----------------------|------------|------|----|
| 学校名    | 工事の名称                 | 工事請負費      | 契約区分 | 備考 |
| 真 穴    | 白蟻駆除工事                | 594,000    | 随意契約 |    |
| 白 浜    | プール改修工事               | 14,830,000 | 指名競争 |    |
| 日 土    | プール改修工事               | 10,970,000 | 指名競争 |    |
|        | 川之石校区グリーンベルト設置工事      | 246,240    | 随意契約 |    |
|        | 市内小中学校ブロック塀改修工事（愛宕方面） | 797,539    | 指名競争 |    |
|        | 市内小中学校ブロック塀改修工事（白浜方面） | 6,309,000  | 指名競争 |    |
|        | 市内小中学校ブロック塀改修工事（松柏方面） | 2,849,811  | 指名競争 |    |
|        | 市内小中学校ブロック塀改修工事（真穴方面） | 1,655,000  | 指名競争 |    |
|        | 市内小中学校ブロック塀改修工事（保内方面） | 4,865,000  | 指名競争 |    |
| 喜 須 来  | 特別支援教室改修工事            | 758,000    | 随意契約 |    |
| 真 穴    | ポーチタイル改修工事            | 433,890    | 随意契約 |    |
| 松 蔭    | 屋内運動場一般放送設備工事         | 318,600    | 随意契約 |    |
| 喜 須 来  | 体育館周り舗装補修工事           | 702,000    | 随意契約 |    |
| 千 丈    | 正門伸縮ゲート改修工事           | 660,000    | 随意契約 |    |
| 合 計    |                       | 54,201,760 |      |    |

| (小学校建設費) |                 |             |      |    |
|----------|-----------------|-------------|------|----|
| (単位：円)   |                 |             |      |    |
| 学校名      | 工事の名称           | 工事請負費       | 契約区分 | 備考 |
| 白 浜      | 東校舎附帯工事         | 276,210     | 随意契約 |    |
| 白 浜      | 東校舎機械設備附帯工事     | 990,360     | 随意契約 |    |
| 白 浜      | 東校舎電気附帯工事       | 297,000     | 随意契約 |    |
| 白 浜      | 給食配膳室屋根取付工事     | 275,400     | 随意契約 |    |
| 白 浜      | 東校舎充水槽液面操作線改修工事 | 189,000     | 随意契約 |    |
| 白 浜      | 東校舎耐震改修建築主体工事   | 127,159,230 | 一般競争 |    |
| 白 浜      | 東校舎耐震改修電気設備工事   | 8,133,000   | 指名競争 |    |
| 白 浜      | 東校舎耐震改修機械備工事    | 14,253,000  | 指名競争 |    |
| 合 計      |                 | 151,573,200 |      |    |

| (中学校管理費)          |                       |            | (単位：円) |    |
|-------------------|-----------------------|------------|--------|----|
| 学校名               | 工事の名称                 | 工事請負費      | 契約区分   | 備考 |
| 愛 岩               | 体育館自動火災報知設備改修工事       | 392,040    | 随意契約   |    |
| 保 内               | 多目的室雨漏り対策工事           | 97,500     | 随意契約   |    |
| 八 代               | 運動場放送設備改修工事           | 299,160    | 随意契約   |    |
| 松 柏               | 職員室床部分傾き修繕工事          | 820,800    | 随意契約   |    |
| 八 代               | 体育館オートリフター取替工事        | 225,000    | 随意契約   |    |
| 八 代               | 木造校舎普通教室エアコン設置工事      | 3,956,040  | 指名競争   |    |
|                   | 市内小中学校ブロック塀改修工事(愛宕方面) | 5,773,461  | 指名競争   |    |
|                   | 市内小中学校ブロック塀改修工事(松柏方面) | 2,529,189  | 指名競争   |    |
| 愛 岩<br>八 代<br>保 内 | プールろ過機修繕工事            | 648,000    | 随意契約   |    |
| 松 柏               | トイレ洋式化改修工事            | 356,000    | 随意契約   |    |
| 合 計               |                       | 15,097,190 |        |    |

#### (4) 教育扶助費及び就学奨励費

平成31年3月末現在の小・中学校児童生徒2,202人の内、教育扶助(要保護及び準要保護)の受給対象者は262人で、支出した扶助費は21,321,647円となっている。また、その他には、特別支援教育就学奨励費として1,694,035円が支出されている。

#### (5) 日本スポーツ振興センター共済

小・中学校の児童生徒の当共済加入者は2,206人で、共済掛金2,074,990円から国庫補助控除額(要保護及び準要保護分)13,910円を差し引いた払込額2,061,080円(内、市負担額1,160,400円)は、所定の手続きで納入されている。

なお、平成30年度の災害給付金は、4,466,492円を受給しており、災害発生件数は243件となっている。

#### (6) 小・中学校の経営規模

令和元年5月1日現在、小学校は12校、児童数は1,357人、学級数は98学級(内、特別支援学級29学級)で、一学級平均の児童数は13.8人となっている。なお、複式編成は、真穴・川上・双岩小学校となっている。

中学校は5校、生徒数は760人、学級数は39学級(内、特別支援学級10学級)で、一学級平均の生徒数は19.5人となっている。

小・中学校別経営規模の状況は、次表のとおりとなっている。

学校別経営規模の状況（令和元年5月1日現在）

（単位：人・㎡・室）

| 区分  | 児童・生徒数 | 学級数        | 県費職員    | 支援員等 | 市費職員 | 校地面積 | 内、運動場分  | 教室数    |     |
|-----|--------|------------|---------|------|------|------|---------|--------|-----|
| 小学校 | 松蔭     | (4) 114    | (2) 6   | 15   | 3    | 1    | 16,073  | 9,081  | 22  |
|     | 白浜     | (10) 146   | (4) 6   | 16   | 6    | 1    | 12,014  | 7,361  | 28  |
|     | 江戸岡    | (5) 134    | (2) 6   | 14   | 3    | 1    | 8,803   | 4,482  | 17  |
|     | 神山     | (9) 182    | (2) 8   | 18   | 5    | 2    | 8,687   | 4,920  | 33  |
|     | 千丈     | (3) 119    | (2) 6   | 13   | 3    | 1    | 12,039  | 6,548  | 20  |
|     | 日土     | (2) 76     | (2) 6   | 12   | 0    | 1    | 6,216   | 2,683  | 16  |
|     | 真穴     | (3) 48     | (2) 4   | 10   | 0    | 1    | 5,164   | 2,003  | 14  |
|     | 川上     | (1) 27     | (1) 3   | 7    | 1    | 1    | 8,139   | 4,300  | 16  |
|     | 双岩     | (3) 26     | (2) 4   | 10   | 0    | 1    | 18,784  | 5,743  | 14  |
|     | 喜須来    | (9) 144    | (4) 7   | 16   | 5    | 1    | 10,607  | 4,525  | 19  |
|     | 川の石    | (3) 97     | (2) 6   | 15   | 3    | 1    | 9,121   | 4,490  | 20  |
|     | 宮内     | (9) 183    | (4) 7   | 18   | 8    | 1    | 15,669  | 7,771  | 22  |
|     | 小学計    | (61) 1,296 | (29) 69 | 164  | 37   | 13   | 131,316 | 63,907 | 241 |
| 中学校 | 愛宕     | (4) 127    | (2) 6   | 18   | 1    | 1    | 24,000  | 9,800  | 27  |
|     | 八代     | (6) 213    | (2) 7   | 24   | 2    | 1    | 20,004  | 9,614  | 30  |
|     | 松柏     | (3) 108    | (2) 4   | 13   | 1    | 1    | 10,942  | 6,547  | 22  |
|     | 真穴     | (2) 19     | (2) 3   | 10   | 0    | 1    | 6,192   | 2,650  | 14  |
|     | 保内     | (6) 272    | (2) 9   | 24   | 2    | 1    | 35,841  | 21,599 | 33  |
|     | 中学計    | (21) 739   | (10) 29 | 89   | 6    | 5    | 96,979  | 50,210 | 126 |

\*児童・生徒数、学級数の（ ）書は、特別支援の数で外教

\*支援員等：教育活動、特別支援教育、教育相談にかかわる支援員や相談員(延べ人数)

教育財産は教育委員会が管理し、学校施設の管理は学校長に分掌させている。

（地方教育行政の組織及び運営に関する法律第28条

八幡浜市公立学校管理規則第35条～40条）

(7) 学校給食

給食は、市内の幼稚園2園、小学校12校、中学校5校で実施している。

平成30年度の給食センターの稼働回数は（8月は休食）は198日（一ヶ月平均18日）、給食数は466,843食（一日平均2,358食）となっている。

学校給食法による保護者負担額（一食当たり）は幼稚園・小学校245円、中学校270円となっており、給食会が経理を行っている。

(8) 西村奨学資金貸付基金の運用状況（平成30年度末）

昭和42年度から平成30年度までに、延べ61人に対し33,992,000円を貸付している。その内、最終償還予定期限までに償還済の者は51人で、平成30年度の貸付者は、継続3人で、貸付額は1,620,000円となっている。

運用利子625円は基金に繰入れをしており、平成30年度末の基金の現在高は16,203,579円である。

(9) 八幡浜市奨学資金の状況

平成30年度の貸付者は、継続8人、新規2人、計10人、貸付額は3,096,000円となっている。

償還については、返還者は66人で返還額は11,929,300円である。

(10) 八幡浜市入学資金の状況

平成30年度の貸付者はなかった。

償還については、返還者は11人で返還額は600,000円である。

(11) 経理事務と備品管理

経理関係については、関係諸帳簿を検証したところ数字は証拠書類と一致しており、経理事務に不都合は認められなかった。

備品を備品台帳と照合（摘出法）したところ、員数は一致しており、その取り扱いは適当と認められた。

(12) 監査の結果

事務は概ね適正かつ効率的に執行されているものと認められた。

