



NEWS

年内に申請しよう！  
マイナンバーカード！

今月の表紙

八幡浜市民の2人に1人が作っているマイナンバーカードは、デジタル技術を活用した便利な暮らしの基盤となる大切なものです。お得な商品券などもあるので、申請するなら今です。年内に交付申請をして、マイナ商品券をゲットしましょう！

- 特集 -

# 年内に申請しよう！ マイナンバーカード！

実はまだマイナンバーカードを作っていないはまぼん。今日も腰が重いようです…。

申請はめんどくやけん先延ばししようっと！

八幡浜ちゃんぽんPRキャラクターはまぼん

早く作らなきゃダメだよ、はまぼんくん！  
八幡浜市でカードを持っている人にはお得な商品券があるんだよ！

マイナンバー  
PRキャラクター  
マイナちゃん

その名も、10,000円分の  
**八幡浜くらし応援マイナ商品券！**

(地域応援券 5,000円・共通券 5,000円)

八幡浜くらし応援マイナ商品券

使用期間 令和4年12月19日・令和5年2月28日

共通券 500円券 × 10枚

地域応援券 500円券 × 10枚

発行者：八幡浜市

11月の臨時議会で成立したよ！

(注)商品券の画像は前期のデザインです。

## マイナンバーカードを作ることのメリットは？

**行政サービスがデジタル化でもっと便利に！**

**& 最大24,000円分のマイナポイント贈呈！**(※)

- 公的な身分証明書や健康保険証として使えます。
- 確定申告(e-TAX)がオンラインでもっと便利に！
- 行政サービスのオンライン手続きが可能に！(今後拡大予定。)

(※) 令和4年12月31日までにカードの交付申請をした人のみです。

私に任せて！

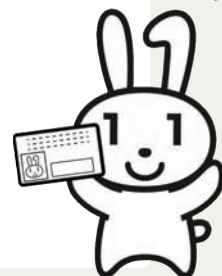

コラム  
みんなのギモン、  
教えて  
マイナちゃん！



嬉しい特典は  
商品券だけじゃないんだ！

マイナ商品券は  
マイナンバーカードを  
受け取った人は  
みんなもらえるよ！

(※)商品券の送付時期は  
カード取得日によって異なります。

**対象者**  
令和5年3月31日までに有効な  
マイナンバーカードを持っている人  
※申請後、カードを受け取らないともられません。

**送付時期**  
10月31日までにカードを受け取った人  
→ 12月中旬以降 順次送付  
3月31日までにカードを受け取った人  
→ 令和5年3月上旬以降 順次送付



今年中にマイナンバーカードを申請した人はなんと！

最大24,000円分の  
マイナポイントも申請できるんだ！

(注)令和4年12月31日までにカードの交付申請をした人のみ対象  
マイナポイントはカードが届いてから申込みが必要です。

カードの申請方法は  
次のページだよ！

- 1 キャッシュレス決済利用で  
最大 **5,000円** 分  
※第1弾のマイナポイントを取  
得した人は対象外
- 2 健康保険証としての  
利用申込みで  
**7,500円** 分
- 3 国の定額給付金などの  
公金受取口座の登録で  
**7,500円** 分
- 4 【愛媛県版マイナポイント】  
②・③申込み &  
キャッシュレス決済利用で  
最大 **4,000円** 分



預貯金額や医療などの情報を国から監視されるの？

**監視はしていないし、できない仕組みです！**

- マイナンバー制度は、個人情報を1か所に集めて管理する仕組みではありません。
- 不正なアクセスが行われないよう、第三者機関が監視・監督しています。
- カードのICチップには、税・年金などのプライバシー性の高い情報は入っていません。
- カード利用には暗証番号等の認証が必要です。  
不正に情報を読み出そうとするとICチップが壊れる仕組みになっています。



カードは  
危ないものじゃないよ！

# 市内各所でマイナンバーカードの申請ができます！



## 市役所窓口

事前予約  
不要

- ▶日時 月～金曜日 8:30～17:15
- ▶場所 八幡浜庁舎、保内庁舎
- ▶窓口延長 11月・12月の以下の曜日は  
18:30まで申請を受付！  
・八幡浜庁舎 毎週金曜日  
・保内庁舎 毎週月曜日
- ▶休日窓口 以下の日時は休日でも受付OK！  
12/25(日) 9:00～17:00



## 携帯ショップ

事前予約  
必要

- ▶市内実施店舗  
ドコモショップ八幡浜店 ☎0120-932-853  
auショップ八幡浜 ☎0800-700-2596  
ソフトバンク八幡浜 ☎22-0038
- ▶受付可能日時  
各店舗の営業時間内(土日祝日含む)  
※定休日等は店舗へお問い合わせください。



## 出張申請窓口

事前予約  
不要

- ▶日時 ※( )内は共催団体  
12/3(土), 4(日) 10:00～16:00(愛媛県)  
12/8(木) 10:00～18:00(auショップ)  
12/10(土) 10:00～17:00(ドコモショップ)

＼ お買い物の間にぜひご利用ください！ /

- ▶場所 フジグラン北浜 2階



地区公民館でも  
出張窓口を開設します！

詳細は今月号の折込  
チラシをご覧ください！



## カードの申請に必要なもの

本人確認書類

カード交付申請書  
(あれば)



▲運転免許証

健康保険証▶



ご家族のスマホでも申請できます！  
スマホ1台で何人分でも  
申請可能！

その意気だー！  
あなたも作ってみてね！



こっぴつちやいられない！  
今すぐ申請するぞー！



マイナンバーカードを受け取った後は  
ぜひマイナポイントの申請を！

カードが手元に届いてからじゃないと、  
マイナポイントは申請できないから  
注意してね！



申請してから約2か月で  
交付通知書が届くよ！  
所定の場所で  
カードを受け取ってね！

## 各事業の問い合わせ先

問い合わせ先が違うから  
気を付けてね！



### マイナンバーカードについて

■市民課 ☎22-3111 (内線1126・1124)

### マイナ商品券について

■商工観光課 ☎22-3111 (内線1441・1443)

### マイナポイントについて

■政策推進課 ☎22-3111 (内線1348・1345)

予防接種法が改正されました

## オミクロン株対応ワクチンの接種間隔が短縮

問 保健センター  
☎ 24-6626 (代表)

オミクロン株対応ワクチン接種が前回接種から最短で**3か月後に受けられる**ようになりました。

ぜひ、**年内の接種**をご検討ください。



現時点では**オミクロン株対応ワクチンの接種は1人1回のみ**となります。

オミクロン株対応ワクチンは**1・2回目接種が完了していないと接種を受けられません。**  
1・2回目接種に使用している従来型ワクチンは、年内で国からの供給が終了する予定です。

前回接種から**3か月を経過した方に順次接種券を発送**しています。

お手元に届きましたら、**コールセンターまたはインターネット**でご予約ください。

- ◆これまでに発送したチラシやワクチンの説明書では、接種間隔を「5か月」と記載しているものがありますが、「**3か月**」に読み替えていただきますようお願いいたします。
- ◆12歳未満の方の接種や、ノババックスワクチンの接種については短縮されていませんのでご注意ください。

### オミクロン株対応2価ワクチンの効果

※現在、オミクロン株対応ワクチンには、BA.1対応型とBA.4-5対応型の2種類がありますが、**どちらか一方のワクチンしか接種できません。**

■**いずれも従来型ワクチンを上回る効果が期待されます。**

従来ワクチンを上回る重症化予防効果に加え、持続期間が短い可能性があるものの、感染予防効果や発症予防効果も期待されています。

■**いずれも従来株とオミクロン株の成分を含むワクチンであることにより、今後の変異株に対して有効である可能性**がより高いことが期待されています。

【**主な副反応**】

注射した部分の痛み、疲労、頭痛、関節や筋肉の痛み、寒気、発熱等が見られますが、現時点で重大な懸念は認められないと判断されています。

### 年末年始の感染拡大に注意

年末年始の後に新型コロナウイルスが流行する傾向にあります。  
オミクロン株対応ワクチンを接種して、流行に備えましょう。



市役所の一般業務

年末年始のお休みは

12月29日(木)～1月3日(火)です

年末年始の手続きは、12月28日(水)までにお済ませください。

■ 届出について

出生届・婚姻届等については、休みの間でも市役所八幡浜庁舎地下専用受付にて宿日直の職員が受け付けします。

下記施設での業務は、市役所の休業と同じです

- ・市立八幡浜総合病院 ・保健センター
- ・市民図書館 ・保内図書館
- ・スポーツセンター ・みなと交流館
- ・市民文化活動センター(コミカン) ・中央公民館保内別館
- ・八幡浜市文化会館(ゆめみかん)

※ゆめみかんは、1月3日(火)二十歳のつどいのみ行います。

■ ごみ収集について

● 一般ごみ収集

1月1日(日)～1月3日(火)は休みです。  
※詳しくは、ごみ出しカレンダーをご確認ください。

● 粗大ごみ収集(予約制)

年内は12月23日(金)までです。  
年明けは1月5日(木)からです。

■ 上下水道の補修について

急なご用の場合は、休日・夜間でも対応しますので、市役所水道課までご連絡ください。  
(☎22-3111 内線2269)

■ し尿のくみ取りについて

年内のくみ取りの申込期限は、12月15日(木)です。12月29日(木)～1月4日(水)までは休みます。

- ・安全衛生社 ☎22-1100  
※28日は午前中のみ
- ・長田衛生社 ☎22-1931  
※28日は午前中のみ
- ・井上衛生社 ☎36-1250

八幡浜市環境センター(双岩)への直接持ち込み						
● 通常受付期間						
(月～金) 8:30～16:30						
(土) 8:30～11:30						
12月			1月			
29	30	31	1	2	3	4
木	金	土	日	月	火	水
○	○	8:30～ 12:00	×	×	×	○

※多量のごみを持ち込まれる際は、事前に八幡浜市環境センターまでご連絡ください。☎23-0053



# 市内病院 年末診療予定表

11月17日(木)現在の情報です。

## 診療始めは 1 月 4 日(水)です

※1月5日診療始めの病院

鎌田内科・消化器科クリニック、大島診療所、  
町田耳鼻咽喉科医院、本田眼科医院

### 内科系

施設名	29日(木)	30日(金)	31日(土)
真網代くじら リハビリテーション病院	○	○	○
広瀬病院	○	○	午前のみ
三瀬医院	午前のみ	×	×
宇都宮病院	午前のみ	×	×
チヨダクリニック	○	×	×
穴井診療所	×	×	×
真網代診療所	×	×	×
川上診療所	×	×	×
中野医院	午前のみ	×	×
鎌田内科・消化器科 クリニック ※	×	×	×
加藤内科	×	×	×
宝道医院	×	×	×
浅田内科医院	×	×	×
こくぶ内科クリニック	×	×	×
ひらやま内科・呼吸器 内科クリニック	×	×	×
旭町内科クリニック	午前のみ	×	×
大島診療所 ※	×	×	×
二宮医院	○	×	×
永松内科医院	×	×	×

### 小児科

施設名	29日(木)	30日(金)	31日(土)
守口小児科	×	×	×
みかんこどもクリニック	○	午前のみ	×
川之石診療所	午前のみ	×	×

### 外科系

施設名	29日(木)	30日(金)	31日(土)
広瀬病院	○	○	午前のみ
三瀬医院	午前のみ	×	×
宇都宮病院	午前のみ	×	×
矢野脳神経外科医院	×	×	×
にしむら整形外科	×	×	×
柳田脳神経外科	×	×	×
清水医院	×	×	×
坪内整形外科医院	午前のみ	×	×

### 泌尿器科

施設名	29日(木)	30日(金)	31日(土)
なかの泌尿器科	×	×	×

### 耳鼻科

施設名	29日(木)	30日(金)	31日(土)
菊池医院	×	×	×
町田耳鼻咽喉科医院 ※	午前のみ	×	×

### 眼科

施設名	29日(木)	30日(金)	31日(土)
よしみつ眼科	×	×	×
本田眼科医院 ※	16:30まで	×	×
にしわき眼科クリニック	×	×	×
きくち眼科クリニック	×	×	×

### 産婦人科

施設名	29日(木)	30日(金)	31日(土)
小泉産婦人科医院	×	×	×

### 精神科

施設名	29日(木)	30日(金)	31日(土)
くじらクリニック	×	×	×
双岩病院	×	×	×

■年末年始は、次の駐車場  
を無料開放します

帰省した方などの駐車場として、  
終日ご利用いただけます。

12月29日(木)～1月3日(火)

- ・市役所八幡浜庁舎
- ・市役所保内庁舎(※1)
- ・市立病院職員駐車場(西側)
- ・保健センター
- ・市民文化活動センター
- ・新川駐車場
- ・南予地方局八幡浜支局(※2)

※1 保内庁舎については、1月3日(火)は二十歳のつどいで  
駐車される方の使用に限らせて  
いただきます。

※2 南予地方局八幡浜支局は、駐  
車可能な時間が限られていま  
す(9時～21時)のでご注意  
ください。

# 青石寮職員の募集について

問 下記

## ■試験区分・採用予定人数

試験区分		採用予定人数
専門職	介護福祉士	3人程度 (資格取得者)
	看護職員	2人程度 (資格取得者)



## ■受付期間

12月1日(木)～1月6日(金)  
(8:30～17:15 土日、祝日除く)

## ■筆記試験

1月22日(日)

詳しくは八幡浜市 HPをご覧ください。

## ■面接試験

1月26日(木)



## ■申込み・問い合わせ

八幡浜地区施設事務組合  
特別養護老人ホーム青石寮 ☎ 35-0510

忘れずに手続きをしてください

## 電力・ガス・食料品等価格高騰緊急支援給付金について

問 社会福祉課

☎ 22-3113 (直通)

この給付金は、住民税均等割非課税世帯や令和4年1月以降に予期せず家計急変のあった世帯を支援する全国一律の新たな給付金です。

給付金を受給するためには、手続きが必要です。

### 給付金の支給対象と必要な手続き

#### ① 住民税非課税世帯

世帯全員の令和4年度住民税(均等割)が非課税の世帯  
(世帯員の全員が、住民税が課税されている者に扶養されてないこと)

■申請期限 令和5年1月31日(火)

■支給日 申請受付日から2週間程度

#### (1) 世帯の全ての方が、令和4年9月30日時点で市内にお住まいの場合

・対象となる世帯には、市から、給付内容や確認事項が書かれた確認書が届きます。

※11月4日(金)から個別に通知しています。

・中身を確認して、同封の返信用封筒で返送してください。

#### (2) 世帯の中に、令和4年1月2日以降に市外から転入した方がいる場合、申請が必要です。

### 給付金の支給額

1世帯あたり **5万円**

対象となる世帯に、緑色の封筒を送付しています▶



#### ② 家計急変世帯

予期せず収入が減少し、世帯全員が住民税非課税相当※となった世帯  
申請方法はHPへ▶▶▶



■申請期限 令和5年1月31日(火)

■支給日 申請受付日から2週間程度

※ 住民税非課税相当とは、世帯員全員のそれぞれの年収見込額(令和4年1月以降の任意の1か月収入×12月)が市町村民税均等割非課税水準以下であることを指します。

#### 家計急変世帯の方は申請が必要です。

申請書に必要な事項を記入して、添付書類と一緒に提出ください。

収入が減少することが、あらかじめ明らかな月の収入減少により給付を申請した場合、不正受給(詐欺罪)に問われる場合があります。



令和5年度の市のHP等に掲載する有料広告の広告主を募集します。

広告媒体により募集方法等が異なりますので、詳細は市のHPをご覧ください。各担当課までお問い合わせください。

※下図はイメージです。



(ホームページ)



(広報やわたはま)



(一般封筒)

- ・ 納税通知書用封筒
- ・ 保険料通知書用封筒

種類	掲載場所	規格	枚数	1枚の掲載料 (消費税含む)	担当課
ホームページ (バナー広告)	トップページの下部 (フローティングバナー広告)	縦 70 <sup>h</sup> ケル 横 170 <sup>h</sup> ケル	5枚程度	月額 10,000円	総務課 (内線 1332)
広報 「やわたはま」 (月16,000部発行)	裏表紙の下段 (カラー刷り)	縦 4.5cm 横 8.6cm	4枚	月額 20,000円	政策推進課 (内線 1362)
	表紙、裏表紙以外の 下段 (2色刷り)	縦 4.5cm 横 8.6cm	4枚	月額 10,000円	
一般封筒 (各課共通)	表面下部 (長形3号封筒)	縦 4.0cm 横 6.0cm	3枚	55,000円 (1年間約 53,000枚)	会計課 (内線 1103)
	表面下部 (角形2号封筒)	縦 6.8cm 横 6.8cm	3枚	40,000円 (1年間約 22,000枚)	
納税通知書用 封筒	裏面下部 洋形長3号封筒(窓付き)	縦 5.0cm 横 6.0cm	3枚	30,000円 (1年間約 47,000枚)	税務課 (内線 1209)
保険料通知書用 封筒	表面下部 長形3号封筒(窓付き)	縦 5.0cm 横 6.0cm	3枚	30,000円 (1年間約 10,000枚)	市民課 (内線 1114)
市職員用 給与明細書	給与明細書の 表面	縦 5.0cm 横 9.0cm	4枚	30,000円 (1年間 14回発行) (延べ約 17,200部)	総務課 (内線 1326)

※一部変更する可能性があります。

# 財政状況

市の財政運営の状況を知っていただくために、財政事情を公表します。

令和4年度上半期(4月～9月)の一般会計および特別会計歳入歳出予算の執行状況、市債の状況、市民負担の状況などは次のとおりです。

## ■市民の負担

市民1人あたりが負担したお金(平均)

104,745 円

市民1人あたりに使われたお金(平均)

292,223 円

(令和4年9月30日現在の  
人口31,368人を基礎として算出)

## 市債の現在高

(単位:千円)

区分	現在高
一般会計	23,692,625
特別会計	1,339,233
合計	25,031,858

## 会計別の収支状況

(単位:千円)

区分	予算額	収入額	執行率(%)	支出額	執行率(%)	
一般会計	24,577,024	10,555,373	42.9	9,166,448	37.3	
特別会計	国民健康保険事業	5,243,666	2,023,561	38.6	2,010,304	38.3
	後期高齢者医療	698,789	190,435	27.3	196,792	28.2
	介護保険	4,715,374	1,813,504	38.5	1,821,891	38.6
	介護サービス事業	17,359	7,553	43.5	6,454	37.2
	日土財産区	944	0	0.0	235	24.9
	駐車場事業	41,079	17,813	43.4	15,727	38.3
	水産物地方卸売市場事業	65,499	8,911	13.6	23,856	36.4
	港湾整備事業	209,906	32,999	15.7	30,644	14.6
合計	35,569,640	14,650,149	41.2	13,272,351	37.3	

## 一般会計のうち主な歳入科目

(単位:千円)

科目別	予算額	執行額	執行率(%)
地方交付税	7,955,055	5,297,488	66.6
市税	3,316,877	2,148,627	64.8
国庫支出金	3,109,798	510,189	16.4
市債	2,312,544	0	0.0
寄附金	1,513,864	90,514	6.0
繰越金	1,278,246	1,278,247	100.0
県支出金	1,629,095	100,205	6.2
諸収入	856,622	347,274	40.5
繰入金	755,903	201	0.0
地方消費税交付金	700,000	425,005	60.7

## 一般会計のうち主な歳出科目

(単位:千円)

科目別	予算額	執行額	執行率(%)
民生費	6,658,130	2,311,766	34.7
土木費	2,796,960	1,311,944	46.9
総務費	3,230,002	735,678	22.8
教育費	3,052,005	1,061,229	34.8
衛生費	2,729,984	1,095,904	40.1
公債費	2,505,772	1,240,934	49.5
農林水産業費	1,451,214	233,163	16.1
商工費	1,070,763	628,778	58.7
消防費	829,876	438,979	52.9
議会費	152,997	75,812	49.6

1月抽選の市営住宅入居希望者を公募します。希望される方は、受付期間内に申込書を提出ください。  
なお、申込書は財政課住宅係（八幡浜庁舎）または保内庁舎管理課（保内庁舎）に準備しています。

- ※「**連帯保証人は1名**」で連帯保証人は**原則八幡浜市内在住の方**となります。  
（市内にいない場合は市外でも可能です。その場合は親族の方となります。）

■**抽選日時** 令和5年1月13日(金) 9:30～  
申込書受け付け後、抽選日に空き家一覧から入居希望の居室を選び、その後修繕を行います。

■**受付期間** 11月25日(金)～12月23日(金)

■**入居所得基準**

入居する世帯全員の所得合計（令和3年所得）

【一般世帯】15万8千円以下／月額

【高齢者・障害者などの同居者がいる世帯】

21万4千円以下／月額

■**その他**

- ・応募のない部屋は、**1月16日(月)より随時募集**を受け付けますが、修繕は4月以降になります。
- ・修繕は月3～4件を予定し、修繕を始めて入居までに3か月程度かかります。
- ・家賃は所得に応じた額になります。

※入居に際しては入居基準等があります。

詳しくは市HPをご覧くださいか、財政課住宅係にご相談ください。

※入居予定者の登録有効期間は、次回公募申込日の前日までとなります。有効期間内に修繕の順番がこない場合は、再度申請をしていただく必要があります。

「募集空き部屋一覧」

令和4年11月1日現在

団地名	棟	住 所	一般階層の家賃	建設年度	階層	部屋	単身者	風呂の有無	空部屋	
桧 谷	1	市内1014番地1	21,200～31,600	H元	4階建	3DK	×	×	1	
緑ヶ丘	1	大平2番耕地946番地1	22,800～34,000	H6	4階建	3DK	×	○	4	
	2		22,900～34,100	H7	4階建	3DK	×	○	2	
	3	大平2番耕地985番地3	26,400～39,300	H8	4階建	3DK	×	○	1	
入 寺	1	松柏丙272番地	10,300～15,400	S46	5階建	3DK	○	×	7	
	2		10,500～15,600	S47	5階建	3DK	○	×	4	
木多町	1	松柏甲54番地2	18,800～29,400	S59	5階建	3DK	×	×	4	
	2		20,300～30,300	S60	5階建	3DK	×	×	2	
	3		19,700～29,400	S62	5階建	3DK	×	×	1	
	4		20,400～30,400	S61	5階建	3DK	×	×	4	
	5		14,500～22,000	S51・52	5階建	3DK	×	×	12	
新開町	1	郷2番耕地7番地2	16,900～25,200	S55	5階建	3DK	×	×	6	
	2		18,000～26,900	S56	5階建	3DK	×	×	3	
	3		18,200～27,900	S58	5階建	3DK	×	×	6	
	4		17,200～25,600	S57	5階建	3DK	×	×	7	
大谷口第2	1	大谷口二丁目1番31号	16,300～24,200	S53	4階建	3DK	×	×	2	
大谷口第3	1	大谷口二丁目1番29号	16,500～24,600	S54	4階建	3DK	×	×	2	
広 瀬	1	広瀬三丁目4番20号	19,400～29,000	H12	3階建	1DK	×	○	1	
徳雲坊	1	松柏乙3番地	19,400～28,800	H2	木造2階	3DK	×	○	1	
湯 島	1	五反田1番耕地881番地2	12,800～19,400	S49・50	5階建	3DK	○	×	4	
若 山	1	若山2番耕地38番地5	16,700～24,900	S56	4階建	3DK	×	×	2	
須 川	3	保内町須川86番地1	15,700～24,600	H4	4階建	3DK	×	○	5	
	4		17,200～25,700	H9	4階建	3DK	×	○	2	
川久保	1	保内町宮内1番耕地66番地	8,200～12,200	S49	5階建	3DK	○	×	2	
要 田	1	保内町宮内1番耕地659番地12	8,700～13,000	S50	4階建	3DK	○	×	2	
大 竹	3	保内町宮内1番耕地439番地	8,800～13,100	S50	4階建	3DK	×	×	3	
江ノ口	1	保内町川之石1番耕地8番地2	13,900～20,600	S58	5階建	3DK	×	○	2	
	2		13,900～20,600	S58	5階建	3DK	×	○	3	
西之河内	1	保内町宮内4番耕地59番地	13,800～21,400	S60	5階建	3DK	×	○	2	
	2		14,200～21,200	S61	3階建	3DK	×	○	1	
喜木町	2	保内町喜木2番耕地74番地1	14,600～21,800	S63	3階建	3DK	×	○	1	
本町第2	1	保内町川之石3番耕地298番地5	15,200～22,600	H5	4階建	3DK	×	○	1	
※風呂無の団地は、市で風呂を設置しますが、毎月の家賃に700円～1,000円を加算します。									合計	100

転入から半年以内に申請を！

## 若年・子育て世帯移住者を支援します

問・申 政策推進課

☎ 21-0413 (係直通)

### 八幡浜市若年移住者家賃補助事業

▼詳細はこちら



南予地域外から八幡浜市に移住し、市内の民間賃貸住宅を契約する若年・子育て世帯を対象に、家賃の一部を補助する制度を創設しました。

#### ■補助金額

##### ①子育て世帯

中学校卒業前の子と同居し、その子を扶養している世帯

上限15,000円/月



##### ②若年夫婦世帯

夫婦のいずれかが満35歳未満



##### ③若年世帯

満30歳未満の単身者

上限10,000円/月



#### ■対象者 全てに該当する方が対象です

- ・転入前3年(学生は2年)以上南予地域外に居住し、5年以上の定住を誓約できる者
- ・雇用証明、開業届出等で、働いていることが証明できる者
- ・令和4年1月1日以後に転入し、新たに賃貸住宅を契約した若年・子育て世帯

#### ■対象住宅

- ・民間賃貸住宅(公営住宅、社宅・寮、3親等内の親族宅は除く)

#### ■申請方法

転入日から6か月以内に受給資格申請をしてください。(令和4年1～6月の転入者は令和4年12月28日まで)

※期限内に申請しなかった場合、補助は受けられません。受給資格認定後、毎年4月、10月の実績報告を経て補助金が交付されます。

#### ★注意事項

初年度の補助金交付は、令和5年4月以降となります。

## 「つなぐ・つながる」～八幡浜市いじめ対策委員会～

### 江戸岡交通こどもクラブ

### 江戸岡小学校

八幡浜市内の小・中学校では、健全育成やいじめ・不登校の未然防止等を図るために、さまざまなつながりを作り深めてきました。それらの取組の中から、特色ある「つなぐ・つながる」取組を紹介します。

本校は「夢に向かって行動する子を育てる」を教育目標とし、学校・家庭・地域が連携して、子どもたちの健全育成に取り組んでいます。しかし、この2年間はコロナウイルス感染症対策のために活動を控えていました。

今年度は社会の情勢も少しずつ変わってきたことを受け、これまでの取組に修正を加え実施した活動が多くあります。その中から、交通安全協会江戸岡支部と連携した、「江戸岡交通こどもクラブ」の活動をご紹介します。

#### (再スタートまで)

江戸岡小学校には、「江戸岡交通少女隊」というクラブがありました。令和元年までは、女子児童による交通安全啓発活動が行われていました。令和2年からは、活動を控え、次の隊員募集も停止していました。こうしている間に、所属児童が順次卒業し、令和3年度末には隊員がいないう状況になりました。

#### (新しいクラブとして)

令和4年4月に、交通安全協会江戸岡支部の玉木支部長から、新隊員を募集したいとお話がありました。そこで、この機会に、募集対象を男女は問わず4年生以上の全児童にすることを提案し、名称についても「江戸岡交通こどもクラブ」と改めました。

#### (結団式の感動)

結団式の準備が進む中、式中で「交通安全八幡浜の道」という歌を歌うという提案がありました。この歌は、本校の卒業生である玉

木真知子さんが作曲し、カジタ楽器店の船越大平さんが編曲されたものです。残念ながら、コロナ禍で歌唱は控えるということから省略することになりました。それを聞き、江戸岡小学校の音楽部が演奏し、式典に花を添えたいと申し出てくれました。急ピッチで演奏を仕上げてくれた音楽部の皆さんに感謝します。当日、演奏に合わせて会場に入場してくる新メンバーの面々。思わぬ形で復活した「交通安全八幡浜の道」に、だれもが感動を覚えました。

#### (啓発活動を実施)

結団式後に小学校前の国道沿いで交通安全のプラカードを持ち、啓発活動を行う交通クラブ員の姿がありました。ドライバーに交通安全を呼びかけている様子を、地域の安全協会の皆さんが微笑ましく見守ってくださいました。

こうしてみると、江戸岡地区が一体となって子どもたちを育てているということが実感します。本当にありがとうございます。





松山地方法務局および愛媛県人権擁護委員連合会では、「『誰か』のことじゃない。」を啓発活動重点目標とし、人権尊重思想の普及高揚を図っています。

この機会に、人権意識を高め、相手の気持ちを考え、違いを認め合う心を育てましょう。

人権問題でお困りの方は、みんなの人権110番(0570-003-110)までご相談ください。

## 人権・同和教育シリーズ 101

～人権・同和教育推進者研修会に参加して～

## 「水平社宣言」から100年、 水平社運動から学ぶこと

愛宕中学校

米田 功

「八幡浜市は全ての差別をなくしようと闘っている地域ばかりである。そうなることが目指すところである。」講師の愛媛県人権教育協議会会長代行 米田孝弘先生の言葉です。

同和教育を正面にすえて学習することはタブーとされている中、青石中学校が文部省(現文部科学省)の同和教育研究指定校としての取り組みを行ったのは昭和47・48年。そのときにも先生は指導主事として関わられたと、講演の中で話されました。私が教員になったばかりの頃、隣保館での学習会の講師もされていて、学ばせていただいたことも思い出しながら「水平社運動から学ぶこと」と題されての話を聞かせていただきました。以下は先生のお話です。

江戸時代の身分は、基本的に住んでいる場所で決められていた。職業で身分が決められていたのではなく、城下に住んでお城を守っている武士、町に住んで町役人の支配を受けている町人、村に住んで村役人の支配を受けている百姓、その他に分けられていた。江戸時代末期には総人口約三千二百万人の内、武士が7%、百姓が84%、町人が6%、その他のうち、公家・僧侶・神官が1.5%、差別別の身分の人が1.5%であった。百姓や町人も武士に無礼打ちされるなど、人間扱いされていなかった。

明治になり政府は、皇族以外は全て平等とし、それまでの身分制度を改め、住む場所の制限や職業制限をなくしていった。しかし、天皇の一族は皇族、公家は華族、武士は士族、百姓・町民は平民と呼ばれる新たな社会的身分が生まれた。江戸時代の被差別身分の人々は四民平等の四民の中には入っていなかった。その後いわゆる解放令が出されたが、身分差別はなくならなかった。市民の力で自由と平等を獲得したのではなかった。政府の多くの役人、庶民には、自由・平等の考え方は不十分であり、將軍の命から天皇の命による政治に変わったただけだった。

明治末期に、差別される側に責任があるという考えでの部落改善運動が行われた。差別をなくすことによりつて融和をしようという考え方と、差別があってもそんなことは言わずに仲良くしようという二つの融和運動の考え方があった。

明治39年に書かれた島崎藤村の「破戒」は主人公の瀬川丑松が父から言われた戒めを破るといことが破戒であると言われているが、私には日本国民に因習を破壊し、新しい夜明けを迎えようという叫びに聞こえる。差別は差別する側に問題があるといった運動が起こっていない時代に書かれている。

自由民権運動や大正デモクラシーの意識の高まりにより、差別する側に責任があるという考え方が出てきた。水平社は突然できたのではなく、そういう時代の波が押し寄せてきてきたのであり、水平社以前に意識の高まりがあったことは注目すべきことである。

大正7年の米騒動は、米価の高騰に苦しむ民衆が自然発生的に蜂起したものである。それにもかかわらず、被差別部落の人々が残虐で暴民であるかのように報道された。水平社を起こすと米騒動以上の弾圧を受けるかもしれない。しかし、「人間の尊厳は命と同じくらい、いやそれ以上重要である」との決意で水平社が創立された。

差別をなくしようと闘っている地域にするには、地域に住む誰もが人権・同和教育推進者であると言えるようになることが、大切ではないかと思えた研修会でした。



※12月中の窓口延長日はマイナンバーカードの申請・交付等も受け付けます。

水	木	金	土
<b>11/30</b> 国民健康保険税5期・ 後期高齢者医療保険料5期・ 介護保険料5期の納期限  土門拳記念館コレクション展(～12/11)	<b>1</b> 相談 心配ごと相談(社協)	<b>2</b> 窓口延長～18:30(八幡浜) 相談 社保年金相談(商工会議所)	<b>3</b> Saxaccord コンサートツアー 2022(コミカン)
<b>7</b> すくすく教室(保内)	<b>8</b> やわたはま八日市 Re 本 Day ぴよんぴよん教室(八幡浜) 相談 行政相談(八幡浜) 人権相談(保内) 法律相談(社協)	<b>9</b> 窓口延長～18:30(八幡浜) 相談 法律相談(商工会議所)	<b>10</b> あいうえおはなし会 映画上映会とトークセッション (コミカン)
<b>14</b> お酒と心の悩み相談 1歳6か月児健診(八幡浜)	<b>15</b> よちよち教室(八幡浜) 相談 年金・労働相談(社協)	<b>16</b> 窓口延長～18:30(八幡浜) 相談 行政相談(保内)	<b>17</b> クリスマスおはなし会 八幡浜市教育美術館 (～25日)(美術館) 映画上映会 (～18日)(コミカン)
<b>21</b> のびのび教室(保内) ゆめいろぼけっとクリスマスおはなし会 お酒の問題に悩む方々のつどい 相談 心身障害者相談(八幡浜) 不動産相談(八幡浜)	<b>22</b> 3歳児健診(八幡浜) 相談 家計のお悩み弁護士相談(社協)	<b>23</b> 窓口延長～18:30(八幡浜) 相談 社保年金相談(商工会議所)	<b>24</b> あいうえおはなし会
<b>28</b> 市役所仕事納め  固定資産税4期・ 国民健康保険税6期・ 後期高齢者医療保険料6期・ 介護保険料6期の納期限	<b>29</b> 当番医 おおくぼ子どもクリニック(大洲)※ (小児) ☎0893-57-9366 すすね薬局(大洲) ☎0893-57-9688	<b>30</b> 当番医 山下小児科(西予)※ (小児) ☎0894-62-6801 みどり台調剤薬局(西予) ☎0894-62-6020	<b>31</b> 当番医 一次救急休日・夜間診療所 (小児) ☎24-1199 当番医 ごとう小児科(大洲)※ (小児) ☎0893-23-0510 くれよん薬局(大洲) ☎0893-59-0320



**一次救急休日・夜間診療所 (☎24-1199)**

診療時間 平日(月～土) 20:00～23:00  
 休日(日・祝) 9:00～18:00  
 ※受診前に必ずお電話ください

※12月8日(木) 宇都宮病院(白浜通)  
 の当番医は、 ☎22-0163

診療所は、応急的な処置を中心とした一次救急です。

- 受診の際には、健康保険証・お薬手帳をお持ちください。
- 当番医は内科医のみです。
- 小児科の当番医については、カレンダーをご覧ください。  
 (診療時間 9:00～12:00 14:00～18:00) ※は17:00まで



古谷 佑一  
 税理士事務所

- ☑ 相続税や贈与税のこと
- ☑ 個人事業や法人経営のこと

そのほか相続に関することでお困りごとが、ございましたらお気軽にお声掛けください。

相談無料

☎0894-62-8816

愛媛県西予市宇和町  
 卯之町2丁目443番地



ヨシケイの夕食ミールキット 配達料無料  
**5日間お試しキャンペーン実施中!**

お1人さま 300円(税込)  
 1食あたり

●使い切りでムダ知らず ●毎日違う選べるメニュー  
 ●専属栄養士が考えた栄養バランス ●見やすいレシピ付き

初めての方限定

お問い合わせ ☎0120-45-9339

YOSHIKEI ヨシケイエヒメ 株式会社 フードサポート四国  
 愛媛県松山市北土居2-2-22

有料広告

八幡浜  
市民カレンダー  
2022

12月

無料相談案内  
詳細は各相談所へお問い合わせください。

市役所(☎22-3111)

- 行政相談  
12/8(木)13:30～15:30  
八幡浜庁舎2階生活相談コーナー  
12/16(金)13:30～16:00  
保内庁舎1階住民相談室
- 人権相談  
12/8(木)13:30～16:00  
保内庁舎1階住民相談室
- 不動産相談  
※要予約(南海不動産☎24-4488)  
12/21(水)10:00～15:00  
八幡浜庁舎4階401会議室
- 心身障害者(児)相談  
12/21(水)13:00～17:00  
八幡浜庁舎1階社会福祉課

商工会議所(☎22-3411)

- 一般研修室
- 法律相談※要予約  
12/9(金)13:30～16:00
- 金融相談※要予約  
12/13(火)11:00～16:00  
相談室
- よろず支援相談※要予約  
12/13(火)10:30～17:00
- 青年部研修室
- 年金相談  
※要予約(☎0895-22-5569)  
12/2(金)、23(金)10:00～15:30

社会福祉協議会(☎23-2940)

- 心配ごと相談  
12/1(木)13:30～15:00  
保健福祉総合センター2階  
12/12(月)13:30～15:00  
保内保健福祉センター
- 法律相談※要予約  
12/8(木)13:30～16:00  
保健福祉総合センター2階
- 相続相談※要予約  
12/5(月)13:30～16:00  
保健福祉総合センター2階
- 年金・労働相談※要予約  
12/15(木)13:30～16:00  
保健福祉総合センター2階
- 家計のお悩み弁護士相談※要予約  
12/22(木)13:30～16:00  
保健福祉総合センター2階

(全て12:00～13:00は除きます)

日	月	火
---	---	---

還付金詐欺に注意!!

【消費生活相談】



- ・ATMで還付金を受け取ることはできません。
  - ・還付金があると電話があり、ATMへ誘導されたら、一度電話を切り、消費生活センターや警察に相談しましょう。
  - ・絶対にキャッシュカードを渡したり、暗証番号を教えるはけません。
- 問い合わせ 八幡浜市消費生活センター ☎24-0188(直通)

4 人権週間(12/4～10) 保内ふれあい市 愛媛オールスターズジャズフェスティバル in 八幡浜(ゆめみかん) 当番医 おおむら小児科(内子)※(小児) ☎0893-44-7117 窓口延長～18:30(保内) 相談 相続相談(社協)	5	6
11 梅之堂三尊仏・ 菊池清治邸・ 旧白石和太郎洋館一般公開 当番医 一次救急休日・夜間診療所(小児) ☎24-1199 窓口延長～18:30(保内) 相談 心配ごと相談(社協保内)	12	13 相談 金融相談(商工会議所) よろず支援相談(商工会議所)
18 及川浩治ピアノ・リサイタル(ゆめみかん) 当番医 守口小児科(産業通)(小児) ☎24-7770 窓口延長～18:30(保内)	19	20 家族介護教室
25 みかんの花マルシェ 日土小学校校舎見学会 旧白石和太郎洋館一般公開 マイナンバーカード休日交付窓口 当番医 大洲ななほクリニック(大洲)※(小児) ☎0893-25-7710 よつば薬局東若宮店(大洲) ☎0893-25-1010 窓口延長～18:30(保内) 相談 認知症何でも相談	26	27

【小児在宅当番医からのお知らせ】

小児科を受診された際、新型コロナウイルス、インフルエンザ等の感染状況によっては、混雑が予想され、診療に時間がかかる場合があります。  
ご理解ご協力のほど、よろしくお願いいたします。

■問い合わせ 保健センター ☎24-6626



有料広告

南予地域で働く皆さんの味方です。  
**なんでも労働相談ダイヤル・無料**  
いこうよ 連合に  
**0120-154-052**  
http://www.rengo-ehime.jp/  
相談: rengo-ehime-nanyo@coral.plala.or.jp  
労働問題等でお困りの方は南予地協まで!  
連合愛媛南予地域協議会  
宇和島市中央町2丁目4番10号  
TEL 0895-28-6679 FAX 0895-28-6689

.....サービス内容.....  
「遺言の作成と、速やかな相続手続きの実現」を支援します。公正証書遺言をお勧めしています。  
**行政書士 こしみず事務所**  
〒796-0001 八幡浜市向灘3084-5  
(東中浦バス停すぐ手前) (市役所から徒歩2分)  
**0894-23-1541**  
FAX: 0894-21-1539  
iyonokami1958@icloud.com https://koshimizu1541.jimdo.com/



## 会計年度任用職員(保育士)の募集

### ■募集人数

フルタイム **5**名 パートタイム **2**名

### ■応募資格

保育士資格または幼稚園教諭免許状を有する方  
地方公務員法第16条各号のいずれかにも該当しない方

### ■選考方法

面接 ※面接日は受付後に連絡します。

### ■申込み・問い合わせ

子育て支援課 ☎22-3111 内線1161



詳しくはこちら▶▶▶



## 休日子どもクラブ冬休みのご案内 (やわたはま銀座バスケット)

小学生のお子さんをお預かりし、八幡浜ならではの社会教育プログラムに参加できます。

- 日時 **12月26日(月)～28日(水)**  
**1月4日(水)～7日(土)**  
8:00～18:00(最長19:00)

- 対象 市内在住または保護者が市内で勤務している小学生

- 場所 ESPOIRビル 銀座商店街VIVA 2階

やわたはま銀座バスケット  
公式HP▶▶▶



## サポート会員を募集しています 八幡浜ファミリー・サポート・センター事業

育児を手伝ってほしい方(利用会員)と、育児のお手伝いができる方(サポート会員)が会員となって、地域で子育てを支え合う事業です。市が会員間の調整を行い、有料で援助活動(お子さんの保育施設への送迎や一時的な預かり)を行います。詳しくは、下記へお問い合わせください。

### ■問い合わせ

ファミリー・サポート・センター  
☎21-4183



## 児童センターの行事予定はこちら

愛媛県八幡浜市の子育て応援サイト

# はまっこ



八幡浜市子育て応援サイト  
「はまっこ」

※12月分は12/5更新予定







## 新刊案内

### 一般書

『invertⅡ 覗き窓の死角』

相沢 沙呼

嵐の山荘に潜む若き犯罪者。そして翡翠をアライバイ証人に仕立て上げる写真家。犯人たちが仕掛けた巧妙なトリックに対するのは、すべてを見通す城塚翡翠。だが彼女の目には涙が浮かぶ。その理由とは一。人気シリーズ霊媒探偵城塚翡翠の待望の3作目です！



### 児童書

『だいどころのたね』

久保 秀一/写真 大久保 茂徳/監修

私たちは、栗や大豆などいろいろな種を食べています。多くの果物や野菜には、種が含まれています。こういった種を土にまいたら、はたして…。



### そのほかの新刊

HPからも検索できます！

一般書	市民	『いけない 2』 道尾 秀介 『きくち体操「心」の教室』 菊池 和子 『少し嫌われるくらいがちょうどいい』 曾野 綾子
	保内	『あこがれ』 瀬戸内 寂聴 『はぐれんぼう』 青山 七恵 『へんろ道、うどん道 一四国八十八ヶ所、「歩き遍路」で霊場とうどん店を巡りつくす！』 鈴木 弘毅
	市民	『よるのやおやさん』 田中 六大 『しずくちゃん 39』 ぎぼ りつこ 『千に染める古の色』 久保田 香里
児童書	保内	『はじめてのオニずかん』 飯倉 義之 『おばあちゃんスプーン』 ふくだ じゅんこ 『ルルとララのティラミス』 あんびる やすこ

### 12月の開館カレンダー

日	月	火	水	木	金	土
				①	②	③
④	⑤	6	7	⑧	9	10
11	⑫	13	14	⑮	16	17
18	⑲	20	21	⑳	23	24
25	㉔	27	28	㉙	⑳	㉑



図書館のHPはこちらのQRコードから！

○ - 市民図書館休館日 ● - 保内図書館休館日

◎ - 両館休館日 開館時間 各館 10:00~18:30

## 図書館からのお知らせ

### 両館休館のお知らせ

システム更新および蔵書点検のため下記のとおり両館休館します。なおこの間、貸出しはできませんのでご了承ください。また、HPでの資料検索・予約もできませんのでご注意ください。

#### 保内図書館

日程 11月28日(月)~12月4日(日)

#### 市民図書館

日程 11月28日(月)~12月5日(月)

※本・雑誌は返却ポストにご返却可能です。  
(CD・DVDは返却できません)

### クリスマスおはなし会

日時 12月17日(土) 11:00~(40分程度)  
場所 市民図書館 2階 視聴覚室  
対象者 未就学児親子・小学生(10組程度)  
申込先 市民図書館 ☎ 22-0917

※要申込み(定員になり次第締め切ります)

### ゆめいろぼけっとクリスマスおはなし会

日時 12月21日(水) 10:30~(40分程度)  
場所 ゆめみかん 2階 サブホール  
対象者 未就園児親子(50名程度)  
申込期限 12/14(定員になり次第締め切ります。)  
申込先 保内図書館 ☎ 36-3050  
お土産あります。

※新型コロナウイルス感染拡大防止の観点で「おはなし会」は中止になる場合があります。



### 移動図書館 12月の運行表

12月			
火	水	木	金
6	7	8	9
千丈小学校 13:00~13:20	真穴小学校 12:45~13:30	川之石小学校 12:45~13:10	日土小学校 13:35~13:50
松蔭児童クラブ 15:30~16:15	白浜児童クラブ 15:00~15:30	宮内児童クラブ 16:00~16:45	喜須来児童クラブ 15:30~16:15
13	14	15	16
神山こども園 11:00~11:45	日土保育所 10:40~11:25	川上保育所 10:40~11:25	真穴保育所 10:30~11:15
双岩保育所 13:30~14:15	保内幼稚園 13:15~14:00	白浜保育所 13:30~14:15	
20	21	22	23
松柏中学校 12:55~13:15	磯津地区公民館 10:30~11:15	宮内地区公民館 10:30~11:15	あすもわ 15:30~16:15
	川之内地区公民館 13:30~14:15	真穴地区公民館 14:00~14:45	
	双岩地区公民館 16:00~16:45	川上地区公民館 15:15~16:00	



図書館案内『みんなのらいぶらりい』  
毎週火曜日

※放送時間/18:30・21:30(再)

※翌 日/1:00・5:00・7:00・12:30・15:00(全て再放送)

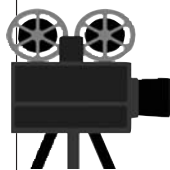

市民文化活動センター  
コミカン  
12月映画上映会

12月映画上映会では、下記の2作品の上映を予定しています。

チケットの配布は、**12月1日(木)より開始**しますので、下記の方法にてお求めください。

<2作品とも入場無料>

- コミカンまたは ゆめみかんにて直接受取
- Webにて申込み→受付後チケットデータを返信



※上記の方法で申込みが困難な方はお電話でお問い合わせください。 Web申込みはこちらから (Googleフォーム)

※新型コロナウイルス感染症の状況により、中止または市内在住の方限定の上映会となる場合がありますので、ご了承ください。

12月17日(土) 『アナと雪の女王2』(2019年/103分) ※2回上映



- ① 14:00~上映開始(13:30開場)
- ② 18:00~上映開始(17:30開場)

<STORY>

雪と氷に覆われたアレンデル王国に陽光を取り戻し、深い絆で結ばれた姉エルサと妹アナ。ある日、エルサにしか聞こえない不思議な歌声により、姉妹は未知の世界へと導かれる。

監督:クリス・バック、ジェニファー・リー  
声の出演:神田沙也加、松たか子 ほか  
※日本語吹替

© 2019 Disney. All Rights Reserved.

12月18日(日) 『グレムリン』(1984年/106分)



14:00~上映開始(13:30開場)

<STORY>

チャイナタウンの骨董屋で発明家ベルツァーが手に入れた不思議な動物モグワイ。彼はそれを息子ピリーへクリスマス・プレゼントとして贈るが、モグワイには、三つの誓いが必要だった。この誓いが破られた時、可愛いモグワイは恐るべき凶悪な怪物グレムリンへと増殖していく。かくして平和な田舎町キングストン・フォールズは悪夢のクリスマスを迎えることになるのだ。

監督:ジョー・ダンテ  
出演:ザック・ギャリガン、ホイット・アクストン ほか

© 1984 Warner Bros. Entertainment Inc. All rights reserved.

Kaco New Year Live

ニューイヤーライブ

令和5年

1月28日(土) 開場17:30 開演18:00

- ◆会場 市民文化活動センターコミカン
- ◆入場料 (全席指定) 一般2,000円  
高校生以下無料
- ◆販売所 コミカン、ゆめみかん
- ◆その他 Web予約可 ▶▶▶▶▶▶▶▶▶▶

好評販売中!



(出演者) 八幡浜にゆかりのある  
若手アーティストの皆さん

<オープニングアクト>



シンガーソングライター  
ゆづりば



ヒューマンビートボックスー  
Resonance (レゾナンス)



<メインアクト>  
シンガーソングライター

Kaco

八幡浜市教育美術展

市内の幼稚園、小中学校の子どもたちの美術作品を展示します。

- 日時 12月17日(土)~25日(日)  
10:00~18:00(最終日は17:00まで)
- 休館日 毎週月曜日
- 会場 市美術館 ■入場料 無料

第71回 秋季県展八幡浜移動展

県展に入選した作品のうち、八幡浜市および近隣地域から出品された洋画・日本画・書道・写真等の作品を展示します。

- 日時 令和5年1月6日(金)~18日(水)  
10:00~18:00(最終日は17:00まで)
- 休館日 1月10日(火)・16日(月)
- 会場 市美術館 ■入場料 無料
- 問い合わせ 生涯学習課 ☎ 36-3040

土門 拳

肉眼を  
超えた  
レンズ

会期残りわずか!

~12月11日(日)



市HPは  
◀こちら



「こさめ」1955年/土門拳記念館蔵

- 休館日 毎週月曜日
- 入館料 大人500円、高校生以下無料  
パスポートチケット1,000円  
(会期中ご本人は何度でも入場可)  
高校生以下、障がい者手帳をお持ちの方と介助者1名は無料
- 入場券販売所  
市民文化活動センター、八幡浜市文化会館、  
八幡浜みなと

愛媛オールスターズ ジャズ フェスティバルin八幡浜

- 日時 12月4日(日) 開演16:30 (開場16:00)
- 会場 ゆめみかん 大ホール
- 入場料 (全席指定) 一般 前売券 1,000円 当日1,500円  
高校生以下 無料(入場券必要)

※前売りにて完売した場合は、当日券はありません。  
 ※未就学児の同伴・入場はご遠慮ください。  
 ※小中学生の方は、保護者同伴が必要です。  
 ※新型コロナウイルス感染防止対策のため、  
 座席数を減らしての販売となります。

■チケット販売所 ゆめみかん、市民文化活動センター、南海放送チケットセンター



及川浩治 ピアノ・リサイタル

チケット発売中!

- 日時 12月18日(日)  
開演14:00(開場13:30)
- 会場 ゆめみかん大ホール
- 入場料 全席指定  
一般:2,000円(当日券:2,500円)  
高校生以下:500円(当日券:1,000円)



※前売りで完売した場合は、当日券はありません。  
 ※未就学児の同伴・入場はご遠慮ください。

■販売所(市内分)  
 ゆめみかん、市民文化活動センター、明屋書店八幡浜店  
 フジグラン北浜、カジタ楽器、八幡浜みなっと

日土小学校校舎見学会

申込期限  
12/6(火)

日土小学校中校舎・東校舎は、ドコモモ20選、国重要文化財に指定されている文化的に貴重な建物です。  
**事前申込み・定員制**で見学会を実施します。

- 開催日 12月25日(日)
- 時間・定員 午前の部 9:00 ~ 12:30(50名)  
午後の部 12:30 ~ 16:00(50名)
- 申込方法 参加者全員の氏名、住所、連絡先、希望時間帯(午前・午後)を下記までお知らせください。  
当日は事前に送付する入場ハガキを持ってご来場ください。

■申込み・問い合わせ  
 教育委員会 生涯学習課 文化振興第一係  
 ☎36-3040 FAX36-3041

12月のゆめみかん ロビー展	<ul style="list-style-type: none"> <li>● 夢永パッチワーク [12月1日(木)~12月15日(木)]</li> <li>● 川高 游藝展 [12月21日(水)~1月12日(木)]</li> </ul>
-------------------	--

市民文芸

木枯やスープにパセリ微塵切り 田中 奈生子	裸木となりし銀杏の幹太し 岡野 和子	冬日射す厨の窓辺小鳥来て 入山 若美	【俳句】 さくら俳句会 仰ぎ見る色づき初めし蜜柑山 山本 三紗子	日に映えて山の櫺の実風に鳴る 中町 益子	飛魚の跳ねる水面に月ひとつ 松岡 歩	軒の風集め風鈴鳴り止まず 宮本 藤治	接種終へ見上ぐ大空いわし雲 辰野 より香	【俳句】 紅日俳句会 それぞれに人柄みえるゴミ出し日 松本 君子	ゴミの日は選別して出せどなりたい 二宮 重美	川柳 小袖川柳会 〓 題「ゴミ」 〓 これゴミか拾いたいよな新しさ 河野 重三
--------------------------	-----------------------	-----------------------	--	-------------------------	-----------------------	-----------------------	-------------------------	--	---------------------------	---



## 総合健診のご案内

健診日の4週間前までにお申込みください。

24時間受付可能の

Web申込がオススメ!



〈健診予約ダイヤル〉

☎0120-489-355

受付時間 平日 9:00~17:00

(土日祝日、年末年始は受付不可)

※詳細は健康づくりカレンダー、または申込みの際にお尋ねください。

受付時間については、問診票と一緒に送付する案内文書でご確認ください。

新型コロナウイルス感染症拡大防止のため、受付時間の厳守にご協力ください。

※予約人数の状況により申込みできない場合があります。

	会 場	健 診 日	健診項目(○：実施項目)								
			特定健診	肺・胃・大腸がん	肺CT	乳・子宮頸がん	前立腺がん	肝炎	骨粗鬆症	腹部超音波	甲状腺
総合健診(特定健診・がん検診)	JA神山	1月16日(月)	○	○			○	○		○	○
	JA矢野崎	1月17日(火)	○	○			○	○		○	○
		1月18日(水)	○	○			○	○		○	○
	JA本所旧館	1月19日(木)	○	○	○		○	○		○	○
	喜須来地区公民館 ※がん検診のみ	1月19日(木)				○			○		
	双岩ふれあいパーク	1月20日(金)	○	○			○	○		○	○
	みなと交流館	1月24日(火)	○	○	○	○	○	○			○
	JA真穴	1月25日(水)	○	○	○		○	○		○	○
	JA穴井	1月26日(木)	○	○	○		○	○		○	○
	JA保内 ※がん検診のみ	1月27日(金)				○			○		
	みなと交流館 (レディース健診)	2月3日(金)	○	○	○	○		○	○		○
	みなと交流館	2月4日(土)	○	○	○	○	○	○	○		○
	JA日土 ※がん検診のみ	2月14日(火)				○			○		
	JA穴井 ※がん検診のみ	2月15日(水)				○			○		
	JA本所旧館 ※がん検診のみ	2月16日(木)			○	○			○		

※1月27日(金)、2月16日(木)のみ、乳房超音波検査があります。

## 12月は「ふぐの中毒防止月間」です ～釣ったふぐの素人調理はやめましょう！～

近年、ふぐの消費が多くなっている中で、依然としてふぐによる食中毒が後を絶ちません。

ふぐ中毒による事件のほとんどが家庭における素人調理が原因です。

ふぐの毒は、煮たり焼いたりの調理ではなくならず、有効な解毒剤もありません。

ふぐの調理は、「ふぐ取扱者」の資格のある方に依頼してください。

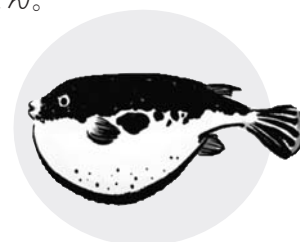

■問い合わせ 愛媛県業務衛生課 ☎089-912-2395

## 高齢者インフルエンザ予防接種について

高齢者インフルエンザ予防接種の実施期間は、**12月31日(土)まで**です。

接種を希望される方は、医療機関へ保険証等を持参して接種をしてください。市内指定医療機関については広報10月号10ページをご覧ください。

### ■対象者

- ・満**65**歳以上の方
- ・60歳以上65歳未満の者で、心臓、腎臓もしくは呼吸器の機能の障害またはヒト免疫不全ウイルスによる免疫の機能の障害を有する方で身体障害者手帳1級所持者

■接種回数 1回

■自己負担額 1,000円（生活保護受給者は無料）

※愛媛県外での接種をご希望の方は、接種費用の一部払い戻しの制度があります。必ず接種前に保健センターまでお問い合わせください。

## 食育コンクール入賞作品 巡回展のご案内

第9回食育コンクールにて作品を募集したところ、1,000点以上の応募がありました。たくさんのご応募ありがとうございました。

多くの方に入賞作品を見ていただくため、巡回展を開催します。ご家族、ご友人等とぜひお越しください。

期間	展示場所
12月1日(木)～21日(水) ※最終日は正午までの展示	保内庁舎 1階ロビー
1月5日(木)～17日(火) ※最終日は正午までの展示	新町ドーム
1月18日(水)～2月1日(水) ※最終日は正午までの展示	ショッピングセンター保内 ①絵画・絵手紙 1月18日～24日 ②ポスター・スローガン 1月25日～2月1日
2月2日(木)～9日(木)	市民ギャラリー (市民図書館 3階)



## 認知症になっても安心して暮らせる八幡浜を目指しましょう！

### 家族介護教室

認知症のことを正しく理解するための、「認知症サポーター養成講座」を行います。教室への参加が初めての方は事前にお申し込みください。

- 日 時 12月20日(火) 13:30～15:30
- 場 所 八幡浜市保健センター
- 対象者 認知症の方を介護されている家族や経験者、介護関係者など

### 認知症何でも相談室

※相談無料・予約制

認知症サポート医等が、認知症の悩みを一緒に考えます。何でもご相談ください。

- 日 時 12月26日(月) 14:00～16:00
- 場 所 八幡浜市保健センター

※基本的に面談ですが、面談することが難しい場合は、電話にてその旨を申し出てください。

※相談を希望される方は、**12月15日(木)まで**にご連絡ください。なお、保健師による相談は随時受け付けていますので、お気軽にご相談ください。

■申込み・問い合わせ 八幡浜市地域包括支援センター（八幡浜市保健センター内） ☎24-3918

### お酒の問題に悩む方々のつどい

※参加無料・事前申込制

- 日 時 12月21日(水) 13:30～14:30
- 場 所 八幡浜市保健センター
- 対象者 八幡浜市在住でお酒の問題に悩んでいる方やそのご家族
- 内 容 体験発表、情報交換
- その他 参加を希望される方は事前にお申し込みください

### お酒と心の悩み相談

※参加無料・事前申込制

- 日 時 12月14日(水) 14:00～16:00
- 場 所 八幡浜市保健センター
- 対象者 八幡浜市在住でお酒の問題に悩んでいる方やそのご家族
- 協 力 NPO法人 愛媛県断酒会 支部あいなん断酒会

■申込み・問い合わせ 保健センター 成人保健係 ☎24-6626

## Information

# 12月

### 「シェイクアウトえひめ」 参加登録募集

決められた日時に約1分間、県下一斉に自ら身を守る地震訓練です。事前登録をして「シェイクアウトえひめ」に参加しましょう！

▶日時 12月19日(月)  
11:00~

※ご都合に合わせて11月5日~12月23日の間ならいつでも実施できます。

### 地震が発生したらまず取るべき行動は3つ



▶登録  
FAX、郵送またはHPから

▶問い合わせ  
愛媛県防災危機管理課  
☎089-912-2319  
FAX 089-941-2160

### 市町村税・県税一斉滞納整理 強化期間

11月1日(火)~12月31日(土)  
給料などの差押えを強化します！

市では、税負担の公平性を確保するため、市税などを滞納している滞納者の給料・預貯金・生命保険などの差押えを行っています。今回、滞納整理強化期間に合わせて給料などの差押えを強化します。

Q：どういう人が差押えの対象となるのですか？

A：再三の催告にも応じず滞納となっている方が差押えの対象となります。

Q：どのようなものが差押えの対象となるのですか？

A：不動産・自動車・給与・預貯金・生命保険・売掛金などが差押えの対象となります。

▶問い合わせ  
税務課庶務・徴収係  
☎22-3111  
内線1202~1205

### 「救急に関するポスター」の募集を行いました (八幡浜地区施設事務組合消防本部管内)

八幡浜地区施設事務組合消防本部主催、八幡浜医師会協賛で救急に関するポスターの募集を行い、白浜小学校・山本侑芽さんが最優秀賞を受賞しました。

喜須来小学校・浦田夢叶さんと保内中学校・岡田実侑さんが優秀賞を受賞。その他佳作8点も選ばれました。

受賞したポスターは「気づけばみんなが救命士」「1秒でも早く助けたいのに」「笑顔の守り主」などのメッセージが込められた作品でした。



こちらのQRコードおよび八幡浜消防署のHPから、応募作品86点の全作品を閲覧できます。

▶【最優秀賞】  
白浜小学校  
山本侑芽さん

▶問い合わせ  
八幡浜地区  
施設事務組合  
消防本部  
☎22-0119(代表)



### 松山税関からのお知らせ

税関は、明治5年11月に前身である運上所から改称されて、今年で発足150周年となりました。

日本の貿易の健全な発展に寄与することで、安心・安全な社会を実現するために、覚醒剤などの不正薬物、けん銃・銃砲、金地金、爆発物などのテロ関連物資等の密輸防止に取り組んでいますので、身近で何かおかしいことがあれば下記まで情報の提供をお願いします。

▶問い合わせ  
密輸ダイヤル  
☎0120-461-961  
松山税関支署  
☎089-951-0319



### 国民年金基金のお知らせ

国民年金基金は、自営業者やフリーランスなど国民年金第1号被保険者の方々が安心して老後を過ごせるように、国民年金(老齢基礎年金)にゆとりをプラスする公的な年金制度です。掛金が全額社会保険料控除の対象になるなど税制上の優遇措置があります。

また、60歳以上65歳未満の方や海外に居住されている方で国民年金に任意加入している方も加入できます。

▶問い合わせ・資料請求  
全国国民年金基金愛媛支部  
☎0120-65-4192  
(フリーダイヤル)

### 健康アプリ「kencom」 新規登録キャンペーンのお知らせ

愛媛県では、県内にお住まいの市町国民健康保険加入者(20歳~74歳)を対象に、アプリで健康づくりを行うスマートヘルスケア推進事業を実施しています。

12月1日~令和5年1月31日の期間中に「kencom」に新規登録いただいた方の先着500名様に、giftee Box(※)500円分をプレゼントします。

※giftee Boxとは、豊富なラインナップの中から好きな商品を選べるギフトです。giftee Boxのギフトコードは、令和5年2月下旬頃、登録いただいたメールアドレス宛に送付します。

アプリのインストールは  
こちら▶



▶問い合わせ  
コールセンター  
☎050-3174-4916  
(平日11:00~15:00)

### 令和4年 生活のしづらさなどに 関する調査(全国在宅障害児・ 者等実態調査)の実施について

この調査は、福祉施策を改善するための基礎資料を得るために、厚生労働省が全国で実施するものです。調査員が家庭を訪問しますのでご協力をお願いします。

▶調査の基準日

12月1日(木)

▶調査の対象者

障害児・者、難病等患者、発達障害のある方、長引く病気やけが等により日常生活のしづらさがある方など

▶調査対象地区

以下の地区の一部です  
津羽井、緑ヶ丘、保内町本町

▶問い合わせ  
社会福祉課  
☎22-3111 内線1171

『シゴト発見フェス』～新感覚！  
チャートで発見 あなたと企業の相性～

県内の50社が参加予定です。対面+オンラインで実施します。チャートで自分と企業の相性をチェック！就活相談やカードで自己分析できるコーナーもあります。

▶日時

令和5年1月8日(日)  
10:00～15:30

▶場所

愛媛県民文化会館2階  
真珠の間

▶対象

2024年・2023年3月卒業予定の学生、既卒3年以内の求職者の方

▶料金 無料

▶申込み

要事前申込み▶▶▶



▶問い合わせ

ジョブカフェ愛 work  
☎089-913-8686  
FAX: 089-913-8685



若年者対象  
「合同企業説明会」のご案内

若年者採用予定のある25社(予定)の企業が参加。参加企業は決定次第、「わくわくワーク愛媛HP」に掲載します。

▶日時

12月7日(水)  
14:00～17:00  
(13:30受付開始)



▶場所

松山市総合コミュニティセンター  
1F 企画展示ホール

▶対象

- ①愛媛県内の企業への就職を希望する概ね35歳未満の若年者
- ②2023年3月大学、短大、高専、専修学校等卒業予定者
- ③2020年3月以降大学、短大、高専、専修学校等卒業者(既卒者)(2023年3月高等学校卒業予定者、上記卒業年次以外の大学生は除く)
- ④上記①～③の保護者(※見学を可能とします。)

▶料金 無料

▶申込み 不要

▶その他 服装自由・履歴書不要

▶問い合わせ

(株)東京リーガルマインド 松山支社  
若年者地域連携事業事務局  
☎070-1746-5333

軽自動車の車検の際に  
納税証明書の提示が原則不要に！

令和5年1月から、国土交通省等のシステム連携により、軽自動車税の納付確認が電子化されます。

これにより、車検等を受ける際に必要となる納税証明書の提示が原則不要となるなど、手続きが便利になりますのでご確認ください。

※軽自動車税の納付確認の電子化に伴い、口座振替による納付者への納税証明書の送付を令和5年度より廃止します。

ただし、次に該当する方は、これまでどおり納税証明書の提示が必要です。市役所税務課や保内庁舎管理課で発行した納税証明書をご提示ください。

●軽自動車税を納付後、すぐに車検等を受ける方(口座振替による納付を除く)

●身体障がい者等減免を受けている方で、5月末日から6月中旬までに車検等を受ける方

詳しくは地方税共同機構HPをご覧ください▶▶▶



▶問い合わせ

税務課 庶務・徴収係  
☎22-3111 内線1209

速報

広報アンケート2022 回答締切！  
昨年度よりも100名以上多い 675名 が回答！

広報10月号などでお知らせした広報アンケート2022では、たくさんのご回答をいただきありがとうございました。アンケートの結果は後日公表しますが、いただいたご意見の一部を一足先にご紹介します。

※回答者プレゼント(抽選)は年内発送予定です。  
当選発表はプレゼント発送をもって代えさせていただきます。

特集記事や情報ページが、以前よりも読みやすくわかりやすくなりました！これからも楽しみにしています！(50代・女性 ほか)

【広報担当より】

大切なお知らせをわかりやすく伝えるため、文字の量やイラストなどの活用をより意識するようになりました。  
今後も改善しますので、読みづらかった部分はまちの声などでお寄せください。

広報誌の感想などの「まちの声」を毎月募集しています。  
皆さんのご意見・ご感想をお待ちしています。



広報やわたはま まちの声

検索

▲まちの声の回答はこちら！

地雷撤去のため書損じハガキを  
集めています

カンボジアの地雷被害を無くすため、書損じハガキ等を集めて換金し、地雷撤去団体へ寄付しています。

ハガキ2～3枚で1㎡の地雷撤去費用になります。

▶対象品

書損じ・未使用ハガキ、未使用切手、未使用テレカ、QUOカード等

▶期間 令和5年3月31日必着

▶送付先・問い合わせ

〒814-0002  
福岡市早良区西新1-7-10-702  
(一財)カンボジア地雷撤去  
キャンペーン宛  
☎092-833-7575

### 国民年金保険料の追納について

保険料の免除や納付猶予、学生納付特例の承認を受けた期間がある方は、保険料を全額納付した方と比べ、受け取る年金額が少なくなります。このため、これらの期間は10年以内であれば、あとから保険料を納付することができます。

なお、保険料の追納をする場合は、保険料追納申込書の提出が必要です。年金手帳または基礎年金番号通知書、本人確認できるもの(免許証等)をご持参のうえ、お申し込みください。

※追納は先に経過した順に納めることになっており、保険料の免除もしくは納付猶予を受けた期間の翌年度から起算して、3年度目以降に保険料を追納する場合には、当時の保険料額に応じた加算額が上乗せされますので、ご注意ください。

▶ **問い合わせ** 宇和島年金事務所 ☎0895-22-5440 市役所市民課年金係 ☎22-3100(直通)

### スポーツセンターからのお知らせ

**悪くなってからでは遅いけん！  
でも、やらんよりマシやけん！**

膝・腰関節の痛みが出て、プールへ『リハビリ』に来られる方がたくさんいます。でも、本当は痛める前からプールを始めていたら、こんなに痛い思いしなくてよかったのに…。

#### 【プール営業時間】

■火曜日～土曜日

10:00～21:30

■日曜・月曜・祝日

10:00～19:00

■利用料金 1時間 大人210円



#### ■こども水泳教室無料体験会

12月6日(火)～9日(金)

##### ①水なれ～浮いてみよう！

■対象 幼稚園児対象

15:10～16:10

##### ②水なれ～クロール・背泳ぎ

■対象 保育所・小学生

16:20～17:20

#### ■年末年始のお知らせ

12月28日(水)

特別 9:00～17:00

(プールは10:00～16:00)

12月29日～1月3日は休館日

令和5年1月4日(水)

通常 9:00～21:30

(プールは10:00～21:30)

#### ▶問い合わせ

市民スポーツセンター

☎27-0571(プール)



### 商工会議所・商工会 POINT NEWS

**「一日公庫」のご案内  
～ 中小企業・小規模事業者  
の皆様へ～**

年末年始の資金の準備はお済みでしょうか？

中小企業および小規模事業者(従業員20人以下、商業・サービス業は5人以下)を対象に、事業資金について、その日にご融資を決定いただく予定です。ぜひご利用ください。

▶ **日時** 12月13日(火)

11:00～16:00

▶ **場所** 八幡浜商工会館3階  
一般研修室

▶ **申込期限** 12月6日(火)頃

#### ▶準備物

決算申告書2期分、試算表(決算後6か月経過の際)、営業確認書類など、詳しくはお問い合わせください。

#### ▶相談対応

日本政策金融公庫 松山支店

国民生活事業 担当者

**年末調整は大事な手続きです。  
正しく行いましょう。**

本年も年末調整を行う時期となりました。

「年末調整」は、給与の支払いを受ける一人ひとりについて毎月(日)の給料や賞与などの支払いの際に源泉徴収をした税額と、その年の給与の総額について納めなければならない税額(年税額)とを比較して、その過不足額を精算する手続きで、給与の源泉徴収の総決算とも言うべきものです。

ご相談は正規の機関を利用しましょう。

#### ▶問い合わせ

八幡浜商工会議所・中小企業相談所

☎22-3411

保内町商工会 ☎36-0519



**まごころ銀行預託者  
ご厚志ありがとうございます**

■保内陶芸クラブ

■更生保護女性会 保内支部

■八幡浜市・八幡浜保内赤十字奉仕団

■萬松寺

■匿名(5件)

▶ **受付窓口** 社会福祉協議会 ☎23-2940





## 日本農業遺産 ×川高生

高野地地区担当  
田川 花月光



12月4日(日)にコミカンで開催される日本農業遺産「愛媛・南予の柑橘農業システム」フォーラム【南予のみかんは、なぜすごい?】。このフォーラムで八幡浜の柑橘の魅力を発表するため、川之石高校の生徒の皆さんが高野地に取材に来てくれました！南海放送の取材のプロから動画の撮り方や取材の仕方を教わり、緊張しながらも取り組んでいましたよ。

フォーラムの様子はYouTube「南海放送チャンネル」での配信、農業遺産HPで公開予定です。チェックしてください♪

## 祭りの秋！

磯津地区担当  
中野 智周



今年の秋祭りは、喜木津で例年通り五鹿を見学し、磯崎では衣装を着て神事に参加しました。

3年間完全なお祭りは経験できませんでしたが、背筋の伸びる良い経験になりました。

そして初めて「てやてや」も踊りました！やっと参加できて楽しかったです。



## ハロウィン スタンプラリー

神山地区担当  
井上 万里



今年のハロウィンは神山地区の5か所でスタンプラリーをしました！みんな、なじみのある場所から、あまり地元の人も知らない築100年以上のお家まで、いろんな所を巡りました。



仮装もしてくれて、神山がいつもより賑やかになりました！



## 広報担当

つづみりゅん

マイナンバーカードを持っている人は1万円分の「マイナ商品券」がもらえることを知っていましたか？この八幡浜市独自の取組をより印象的に伝えるべく、ほかの市町村を参考にマンガ風に特集してみました。当初、「よその好事例があるんだからマネできる」と思って臨みましたが、この考えが甘かった…。いざ作ってみると難しく、過去一番と言ってしまうほど苦戦しました。そんな末に生まれたのが、はまぽんとマイナちゃんのかけあいです。ぜひご覧いただいで、年内にマイナンバーカードの交付申請をしてくださいね！

(田中)

今月の特集はマイナンバーカード。お得なポイント申請がどれだけ簡単にできるのか、市民の方にお伝えできるように、自分のスマホから申し込んでみました。マイナンバーカードにスマホをかざすだけで一瞬に読み取りができ、あつと言っ間に申請完了！ポイントもすぐに受け取ることができましたよ。

マイナンバーカードの普及率がまだまだ低い八幡浜市。まだ申請していないあなたも、申込後、受け取りに行っていないあなたも一歩踏み出してみませんか。

(菊池)

Pick Up

10/18(火)・19(水)・21(金)・22(土)  
八幡浜市内で秋祭り

### 受け継がれる地域の伝統

八幡浜市内各地で、恒例となる秋祭りが開催されました。市民が参加し楽しんだ秋祭りの様子を写真で振り返ります。



八幡浜民俗芸能共演大会



Photo Sketch

まちの出来事を紹介します！

### てやてや踊り共演大会



### 三島神社 秋祭り



## 10/10(月) 延期を経て、忠八ホールのコけら落としが実現！ いざや！ にっぽんの踊りと響き

コミカン 忠八ホールにて、日本舞踊と鳴物（笛、鼓、太鼓）の公演が開催されました。本公演は、当初、こけら落とし公演として予定されていたもので、俳優の大沢健さん（やわたはま応援隊）、望月太喜右衛門さんらによる寿ぎの演目「三番叟」から華やかにスタート。公演内では、地元の舞踊家 坂東三恵広さん、和太鼓集団雅組の皆さんらの共演もあり、会場を沸かせました。

また、公演内では鳴物レクチャーや舞踊の名場面集なども実施。初めて鑑賞する方にもわかりやすい、至高の舞台となりました。



▲見事な舞を披露した大沢健さん

## 10/23(日) 県内外72チームが熱戦を展開！ ねんりんピックリハーサル大会 (カローリング)



▲カローリング大会の様子

市民スポーツセンターで、ねんりんピック愛顔のえひめ2023のリハーサル大会が行われました。「ねんりんピック」とは60代以上の高齢者を中心とするスポーツ・文化・健康・福祉の総合的な祭典で、令和5年度は愛媛県で開催されることが決まっています。

今大会には計72チームが熱戦を展開。参加者の中には、初めてカローリングをしたという方もいましたが、各コートでは敵味方問わず声援を送りながらプレーする温かい光景もありました。

来年度の本大会に向け、これからも準備を進めていきます。

## 11/3(木) 日頃の練習の成果を披露！ やわたはま芸能文化祭



▲優れた芸能文化を披露

旧八幡浜地域で活動する各種芸能団体の活動発表会が、コミカン 忠八ホールで開催されました。

今回は、計10団体が参加。どの団体も日頃の練習の成果を発揮し、大勢の観客を前に堂々と芸能文化を披露していました。

八幡浜市ではこれからもコミカンやゆめみかんなどの場を通じて、文化団体や芸能団体の活動を支援していきます。

## 11/6(日) 圧巻のチーム力で、全国へ進む！ 八高陸上部 (女子駅伝) 県大会16連覇！



▲16連覇を達成した八高陸上部の皆さん

西条市で行われた全国高校駅伝競走大会の県予選大会で、八幡浜高校陸上部女子が見事、頂点に立ちました。同校は16年連続16回目の優勝です。

レースでは1区から最終区までの全走者が一度も首位を譲らない快走を披露。2位に約3分差をつける圧倒的なチーム力で、全国大会の切符を手に入れました。

全国大会は12/25(日)に京都府 京都市で開催されます。全国大会での健闘を期待しています！

## 11/6(日) 女子団体、21年ぶりの優勝を果たし全国大会へ！ 八高弓道部 (女子団体・男子個人) 全国出場決定！



▲快挙を果たした八高弓道部の皆さん

松山市で行われた弓道の全国高校選抜大会 県代表選考会で、八幡浜高校弓道部(女子)が21年ぶり・3回目となる優勝を果たしました。また、男子個人の木村颯志選手も2位に入る快挙を見せ、女子団体とともに全国大会への出場を決めました。

今回は男女9名が団結して挑戦。特に女子団体では「誰かが外しても自分が当てる」というチームワークで、栄冠を掴みました。

全国大会は12/23(金)～25(日)まで、熊本県 熊本市で開催されます。全国大会でも頂点を目指し、頑張ってください！

魅力発見

100

インスタの部

やわたはま

フォトコンテスト

(主催 八幡浜市観光物産協会)



受賞作品発表!

今月の商品

Congrats!  
観光物産協会から  
お届け!

ショッピングセンターほないの  
アップルパイ!



プレゼントの  
受賞者を増やしました!

3名 → 5名!

※広報掲載はスペースの  
関係でうち3件のみ

来月もたくさんの投稿お待ちしております!



**双岩大元神社の紅葉。**  
秋晴れの空に紅葉した赤や黄色、これから色づく葉色とが混じり合い、素敵な秋色の架け橋のもとでの親子写真。  
これはぜひ大きく伸ばした写真でご覧いただきたいです!

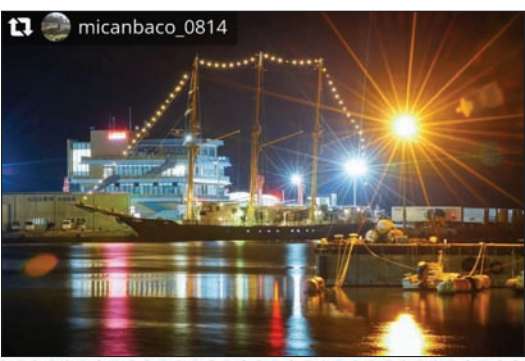

**みなとでの帆船「みらいへ」。**  
以前産業まつりで寄港したことのある帆船が、愛媛を通過する際に、休憩地点として八幡浜港に寄っていただいたようです。  
ライトアップされた船体と新ターミナルビル、光が反射した水面まで構図に取り込んだ1枚です。

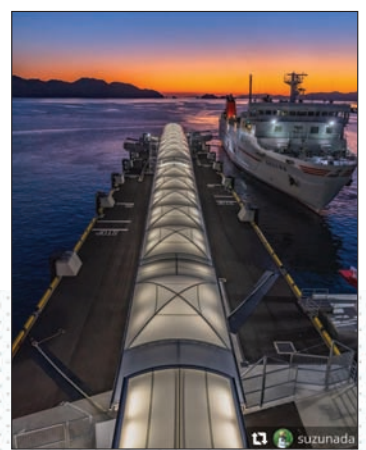

**フェリーターミナルでの夕景。**  
まっすぐ伸ばしたスロープと着岸するフェリー、その背景にマジックアワーの幻想的なグラデーション…  
昼間とはまた違った、この時間帯が演出する雰囲気、時間を忘れてしまいそうです。

有料広告

人生のリスタートをサポートします!

## 村上勝也法律事務所

弁護士 村上勝也 (愛媛弁護士会所属)

借金、夫婦・男女問題、交通事故、相続、成年後見などご相談ください。

相談料は(1時間ごと)

個人的なご相談は **5000円**(税別) 事業者のご相談は **1万円**(税別)

一定の資力以下の方には **無料法律相談** もあります。また弁護士費用の **分割払い** 制度もあります。

まずはお気軽にお電話ください! ☎ **0893-57-6266**

そして詳細はウェブサイトへ! <http://www.murakami-law.net>

大洲市中村 231 愛媛舗道ビル2階1号  
(JR大洲駅から徒歩1分・徒歩2分) **LINE@始めました!**

## サンリード会員募集中!!

月々**2,000円**~で冠婚・葬祭

どちらでも使えるお得なシステムです。

会員価格でご利用できるので一度にかかる負担を大幅に低減することができます。

ご加入を希望の方は、下記の電話番号まで、お問い合わせください。

**株式会社 サンリード** 本社/八幡浜市松栢西516  
☎ **(0894)24-6111**

## ユーズドショップ 亀田

11/1 K18買取 ¥5,790/g JCBギフト買取 92%

貴金属・商品券 高価買取 質預りも

# 亀田 質店

大洲店 24-5700 (0893)  
営業時間 9:00~20:00 定休日 水曜日・7日  
大洲南出入口(北只交差点)より156号線へ150m

八幡浜店 24-1212  
営業時間 15:30~18:30 千代田橋  
定休日 水曜・土曜日

株式会社 **ペガサス・フレンジイ** エミリアホール 憩、感

シンプルだけどあたたかい…ペガサスの家族葬

海に見える家族葬ホール

八幡浜市向灘 2897-3 シーロード八幡浜手前 ☎ **0894-35-6325**

最新情報をリアルタイムで発信!

## 市公式SNS

市民の動き 10月末現在 (前月比)	人口・31,350人(-18)	世帯・15,633世帯(±0)	出生・21人(+12)	死亡・43人(+2)
	男・14,719人(±0) 女・16,631人(-18)		男・11人(+5) 女・10人(+7)	男・17人(-1) 女・26人(+3)